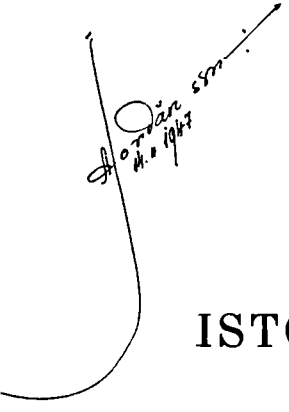

ISTORIA ROMÂNILOR

www.dacoromanica.ro

CONSTANTIN C. GIURESCU
PROFESOR LA UNIVERSITATEA DIN BUCUREŞTI

ISTORIA ROMÂNILOR

I

DIN CELE MAI VECHI TIMPURI PÂNĂ LA MOARTEA LUI ALEXANDRU CEL BUN (1432)

Cu 151 de figuri în text şi 7 hărţi afară din text

EDIŢIA A CINCEA REVĂZUTĂ ŞI ADĂOGITĂ

BUCUREŞTI
FUNDAŢIA REGALĂ PENTRU LITERATURĂ ŞI ARTĂ
39, Bulevardul Lascar Catargi, 39
1946

www.dacoromanica.ro

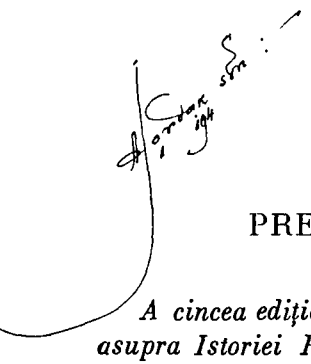

PREFAȚĂ LA EDIȚIA A CINCEA

A cincea ediție, în decurs de zece ani, a unei lucrări de sinteză asupra Istoriei Românilor este cea mai bună dovadă de interesul din ce în ce mai mare pe care publicul cult îl acordă trecutului nostru. Este totdeodată și dovada că factura *acestei cărți, în care am încercat să prezint rezultatele ultime științifice într'o formă cât mai puțin tehnică, accesibilă deci și nespecialiștilor, corespunde dorinței generale. Această factură constat de altfel că se impune, în ultimul timp, și în celelalte țări.*

Ediția de față cuprinde o serie de informații nouă provenind din cercetările întreprinse sau din studiile apărute între timp; unele, în legătură cu istoria antică, mi-au fost semnalate de colegul C. Daicoviciu, căruia-i mulțumesc.

Mulțumesc de asemenea cititorilor mei pentru prețuirea arătată.

CONSTANTIN C. GIURESCU

www.dacoromanica.ro

PREFAŢĂ LA EDIŢIA ÎNTÂI

« *Sine ira et studio* »
(Tacit, Anale).

Volumul de faţă este începutul unei lucrări care va îmbrăţişa întreaga istorie a poporului românesc, din cele mai vechi timpuri până la înfăptuirea României Mari. Lucrarea va avea trei volume. Cel de faţă duce povestirea până la moartea lui Alexandru cel Bun (1432). Cel de al doilea va cuprinde intervalul dintre 1432 şi 1714; el se va încheia deci cu domnia lui Constantin Brâncoveanu. Volumul al treilea va privi sfârşitul istoriei moderne şi istoria contemporană până la tratatele dela Neuilly, Saint-Germain en Laye, Trianon şi Sèvres.

Am căutat să înfăţişez desvoltarea istorică a întregului popor românesc, de pretutindeni. *Am avut în vedere, prin urmare, nu numai pe Românii din stânga Dunării, din vechea Dacie, dar şi pe aceia din dreapta ei, din Peninsula Balcanică. Evident, centrul de greutate cade asupra celor dintâi şi anume asupra celor cari au reuşit să alcătuiască formaţiuni politice, să aibă o* viaţă de stat. *Fiindcă statul este mijlocul cel mai perfect din câte cunoaşte omenirea spre a asigura desvoltarea liberă a unui popor. Am dat deci atenţia cuvenită* istoriei politice. *Am socotit însă că o atenţie egală se cuvine şi istoriei* sociale, economice şi culturale.

Nu cred că desvoltarea vieţii unui popor ca şi a umanităţii de altfel se poate explica pornindu-se numai dela fapte de ordin material *sau* economic, *aşa cum afirmă partizanii materialismului istoric. Nu împărtăşesc însă nici teza cealaltă care pretinde să explice totul numai prin* idei, *care susţine primatul absolut al* spiritului.

www.dacoromanica.ro

Pentru a înțelege desvoltarea așa de complexă a umanității, deci și a fragmentului de umanitate care este un popor, trebue să ținem seamă de ambii factori, spirit și materie. Ei coexistă în orișice moment istoric; ceea ce se modifică este numai intensitatea *lor. Nu voi înfățișa deci în această Istorie a Românilor un punct de vedere exclusiv,* o teză, *ci voi căuta să dau fiecărui factor importanța și locul pe care îl are în vieața poporului nostru. Intr'un anumit moment, au predominat factorii materiali, într'altul, cei spirituali; expunerea ce urmează îi va situa pe fiecare în consecință.*

Va exista în schimb o preocupare constantă: aceea a adevărului istoric. *E cea dintâi și cea mai însemnată obligație a celor ce slujesc disciplinei noastre. Nicio altă preocupare nu trebue să întunece acest scop al istoricului: aflarea adevărului. Fiindcă numai adevărul durează, ca unul ce intră în ordinea naturală și permanentă a lucrurilor. Intr'adevăr, în istorie, eroarea e aproape inevitabilă: din lipsa materialului documentar, din prezentarea imperfectă a celui cunoscut, din greutatea găsirii tuturor izvoarelor și studiilor și mai ales a tuturor cauzelor, deseori nebănuite, care stau la baza acțiunilor omenești. Dar tocmai fiindcă adevărul este atât de greu de aflat în toată întregimea lui, se impune istoricului cea mai riguroasă nepărtinire. El trebue să judece după vechea și veșnica formulă a lui Tacit: «fără ură și fără părtinire». Slăbiciunile sau patimile personale, cu atât mai puțin capriciile, n'au ce căuta în descrierea oamenilor și a faptelor lor. Diformarea realității din pasiune nu e justificată nici măcar atunci când e făcută cu artă. Fiindcă «talentul nu poate scuza minciuna, după cum frumusețea nu poate scuza prostituția». Iar stilul nu înlocuește niciodată adevărul, după cum veșmintele cele mai împodobite nu pot înlocui sănătatea corpului ce se ascunde sub ele. Istoria, această ultimă judecătoare pe pământ, trebue să aibă o singură lege: dreptate față de toți, inclusiv dușmanii. Ce-am zice de un magistrat care, în loc să asculte liniștit părțile, să cumpănească cu grijă argumentele și să dea hotărîrea în cunoștință de cauză și după dreptate, ar interveni personal în proces, transformându-se în avocat, căutând să răzbune neplăceri proprii și dând sentința după simpatii sau resentimente? Ce valoare ar mai avea o atare sentință? Ce valoare ar avea o sentință similară a unui istoric? Și ce sentiment poate inspira lumii acel istoric, dacă nu al ridiculului sau al milei, văzând disproporția*

www.dacoromanica.ro

între uriașa desfășurare a faptelor națiunii sau omenirii și micile lui socoteli personale! Prin urmare, metoda nu trebue să fie decât una: deplină smerenie în fața adevărului și adânc respect față de idealurile întregii omeniri, care nu poate ține seamă de patimile trecătoare ale povestitorului ce poartă condeiul ca istoric, dar care, în locul faptelor reale, vede necontenit în vârful peniței imaginea halucinantă a propriei sale figuri.

Voiu spune prin urmare adevărul, arătând și părțile luminoase și pe cele întunecoase ale trecutului nostru. Voiu arăta ce datorăm altora și ce ne datoresc alții nouă. Nu înțeleg patriotismul ca o formă de exaltare proprie și de denigrare a tuturor celorlalți. De altfel, trecutul neamului nostru are atâtea părți luminoase, cuprinde atâtea elemente pozitive, încât simpla expunere a faptelor constitue cea mai bună recomandare. Suntem unul din cele mai vechi popoare ale Europei și cel mai vechi din sud-estul european. *Strămoșii noștri, Dacii sau Geții, locuiau acest pământ cu optsprezece veacuri înainte de Christos. Istoria nu le cunoaște altă patrie decât aceea în care trăiesc și astăzi urmașii lor.* « Noi suntem de aici », *în timp ce toți vecinii noștri au venit mult mai târziu în țările pe care le ocupă acuma. Dar nu-i numai vechimea.* Dacii sau Geții au fost și un popor de elită al antichității, *pomenit cu laude chiar dela început de către « părintele istoriei » Herodot.* Religia dacă *a fost întotdeauna un prilej de admirație pentru scriitorii lumii greco-romane; vitejia și disprețul de moarte al Dacilor, de asemenea.* Suntem apoi cel mai vechi popor creștin din sud-estul european. *Toți vecinii noștri, dar absolut toți, au fost creștinați mult în urma noastră. Suntem, în sfârșit, singurul popor în această parte a Europei care a izbutit să aibă o* viață politică fără întrerupere, *dela întemeierea statului până astăzi. Bulgarii, Sârbii, Ungurii, chiar și Polonii au discontinuități în viața lor de stat, unele chiar de o jumătate de mileniu, noi însă nu. Judece oricine prin urmare dacă față de aceste* fapte, *cea mai bună recomandare a poporului nostru nu e chiar prezentarea lor, fără vreo altă preocupare.*

Socotesc că astăzi mai mult decât oricând, știința *nu trebue să rămână închisă în turnul ei de fildeș. Mai ales când e vorba de trecutul neamului. Am căutat deci să prezint rezultatele cercetărilor mele într'o formă accesibilă câtor mai mulți, în orice caz tuturor acelora cari posedă un minimum de cultură generală. Am evitat*

www.dacoromanica.ro

discuțiile prea tehnice ca și terminologia specială. Am suprimat trimiterile la note în josul paginei, înlocuindu-le printr'o bibliografie critică la sfârșitul fiecărui capitol. Ea cuprinde lucrările mai importante de care m'am folosit. Menționarea lor nu înseamnă însă că mi-am însușit întotdeauna și concluziile respective. Dimpotrivă într'o sumă de probleme ale trecutului nostru, soluțiile pe care le prezint astăzi diferă simțitor iar uneori radical de acelea ale înaintașilor. Aș fi nedrept însă dacă n'aș exprima acestor înaintași adânca mea recunoștință pentru toată munca ce au depus în luminarea trecutului nostru. Fără ea, lucrarea de față n'ar fi fost cu putință. Să-mi fie îngăduit, prin urmare, să amintesc, dintre cei cari au trecut dincolo de hotarele vieții, mai ales numele lui Bogdan Petriceicu Hasdeu, al lui Alexandru Xenopol, al lui Ion Bogdan, al lui Dimitrie Onciul, al lui Vasile Pârvan și al părintelui meu Constantin Giurescu.

Plecând dela același gând de a face cât mai accesibilă știința marelui public și de a-i da o notă cât mai concretă, am adăogat textului o serie de figuri, reprezentând personalitățile mai de seamă ale trecutului nostru, apoi monumentele și unele documente istorice mai importante. Multe din ele sunt înfățișate pentru întâia dată publicului românesc. Câteva, precum cazanul hunic, agrafa și cerceii dela Coșoveni, sunt inedite. O serie de clișee și fotografii mi-au fost puse la dispoziție în mod grațios de următoarele instituțiuni și persoane: Serviciul Presei din Ministerul de Afaceri Străine *(fig. 1—4, 10, 16, 17, 29, 42, 49—51, 54, 63, 66, 69, 70, 72, 75, 79—83, 85, 86, 104—107, 114, 115, 117, 132, 133);* Muzeul Național de Antichități *(fig. 37, 38, 57—60, 62, 64, 68, 84, 97);* Muzeul Municipiului București *(fig. 5—9, 11, 12, 35, 36, 67, 71, 92);* Comisia Monumentelor Istorice *(fig. 108, 112, 113, 118—120, 122—127, 134, 136);* Muzeul Militar *(fig. 48, 55, 56, 109—111);* Muzeul Regional Oltean *(fig. 78, 95);* Muzeul Național din Budapesta *(fig. 87—91, 98, 99, 101, 102);* profesor universitar Scarlat Lambrino *(fig. 19, 20, 27, 61);* profesor C. Moisil, directorul general al Arhivelor Statului *(fig. 30—34, 52, 53, 94, 96, 100, 103, 116, 121, 131);* V. Canarache *(fig. 21—25, 65)* și I. Nestor, doctor în litere *(fig. 14, 18). Rog pe conducătorii instituțiilor amintite, pe colaboratorii acestora — și nu pot să nu pomenesc numele d-lor Virgil Drăghiceanu, Radu Vulpe, Dinu V. Rosetti, C. Nico-*

www.dacoromanica.ro

lăescu-Plopşor, Andrei Veress, Victor Brătulescu şi Anton Velcu — precum şi toate persoanele de mai sus să primească încă odată deosebitele mele mulţumiri.

Pentru o mai bună înţelegere a faptelor istorice şi o mai uşoară urmărire a lor în spaţiu, am adăogat lucrării şapte hărţi. *Ele se referă la fazele principale ale desvoltării neamului nostru. La alcătuirea hărţilor 2 şi 4 mi-au servit ca punct de plecare hărţile din* Getica *lui Vasile Pârvan. Pentru harta 3, am pornit dela harta ce însoţeşte articolul lui Radu Vulpe,* Activitatea arheologică în Dobrogea în cei 50 de ani de stăpânire românească, *publicat în volumul comemorativ* 1878—1928. Dobrogea. Cincizeci de ani de viaţă românească.

Închei aceste rânduri mulţumind călduros d-lui Al. Rosetti, directorul «Fundaţiunii pentru literatură şi artă», din iniţiativa căruia şi cu al cărui permanent concurs, lucrarea de faţă apare în Colecţia Enciclopedică a Fundaţiei.

CONSTANTIN C. GIURESCU

Bucureşti, 1 Mai 1935.

www.dacoromanica.ro

ABREVIAŢIUNI

An. Acad. Rom. Mem. Secţ. Ist. = Analele Academiei Române. Memoriile Secţiunii Istorice, Seria 2.

Anuar. Com. Mon. Ist. Secţ. p. Trans. = Anuarul Comisiunii Monumentelor Istorice. Secţia pentru Transilvania.

Anuar. Ist. Cluj = Anuarul Institutului de Istorie Naţională Cluj.

Anuar. St. Clas. Cluj = Anuarul Institutului de Studii Clasice al Universităţii din Cluj.

Archiv Siebenbürg. Landesk. = Archiv des Vereins für Siebenbürgische Landeskunde.

Archiv f. sl. Phil. = Archiv für slavische Philologie.

Archivum = Archivum Europae Centro-Orientalis.

Arhiva = Arhiva din Iaşi.

Arh. Bas. = Arhivele Basarabiei.

Arh. Olt. = Arhivele Olteniei.

Arta şi Arh. = Arta şi Arheologia.

Bul. Com. Ist. = Buletinul Comisiei Istorice a României.

Bull. Sect. Hist. Acad. Roum. = Académie Roumaine. Bulletin de la Section Historique.

Bul. Soc. Numism. = Buletinul Societăţii Numismatice.

Bul. Soc. Geogr. = Buletinul Societăţii Regale Române de Geografie.

Cercet. Ist. = Cercetări Istorice.

Conv. Lit. = Convorbiri Literare.

Dacorom. = Dacoromania.

Denkschriften. Phil.-hist. Cl. = Denkschriften der kaiserlichen Akademie der Wissenschaften in Wien. Philosophisch-historische Classe.

Ephem. Dacorom. = Ephemeris Dacoromana.

Jahresb. Leipzig = Jahresbericht des Instituts für rumänische Sprache zu Leipzig.

Известия = Известия на исторического дружество.

Korrespondenzblatt = Korrespondenzblatt des Vereins für Siebenbürgische Landeskunde.

Mem. Secţ. Ist. Acad. Rom. = Academia Română. Memoriile Secţiunii Istorice. Seria 3.

www.dacoromanica.ro

Prähist. Zeit. = Prähistorische Zeitschrift.
Rev. Arch. = Revue Archéologique.
Rev. Cat. = Revista Catolică.
Rev. d. Et. Lat. = Revue des Etudes Latines.
Rev. d. Et. Sl. = Revue des Etudes Slaves.
Rev. Fund. Reg. = Revista Fundațiilor Regale.
Rev. Geogr. Rom. = Revista Geografică Română.
Rev. Hist. = Revue Historique.
Rev. Hist. Sud-Est = Revue Historique du Sud-Est Européen.
Rev. Balk. = Revue Internationale des Etudes Balkaniques.
Rev. Ist. = Revista Istorică.
Rev. Ist. Rom. = Revista Istorică Română.
Rev. Ist. Arh. Fil. = Revista pentru istorie, arheologie și filologie.
Rev. Soc. Bis. Chișinău = Revista Societății Istorico-Arheologice Bisericești din Chișinău.
Sitzungsberichte. Phil. Hist. Cl. = Sitzungsberichte der kaiserlichen Akademie der Wissenschaften, Wien. Philosophisch-historische Classe.
Studii Acad. Rom. = Academia Română. Studii și Cercetări.
Ung. Jahrb. = Ungarische Jahrbücher.
Zeitschrift f. rom. Phil. = Zeitschrift für romanische Philologie.

www.dacoromanica.ro

OPERE DE SINTEZĂ PRIVIND INTREAGA ISTORIE A ROMÂNILOR SAU O PARTE INSEMNATĂ A EI (EDIȚIILE ULTIME)

1. B. P. HASDEU, *Istoria critică a Românilor*, vol. I—II, București, 1875, XII + 315 și VI + 76 p. in 4°; 2. EUDOXIUS FREIHERR VON HURMUZAKI, *Fragmente zur Geschichte der Rumänen*, vol. I—V, București, 1878—1886, in 8°; 3. A. D. XENOPOL, *Histoire des Roumains de la Dacie Trajane*, vol. I—II, Paris, 1896, XXXV + 488 și 611 p. in 8°; 4. D. ONCIUL, *Din istoria României*, București, 1906, 105 p. in 8°; 5. Dr. AUGUSTIN BUNEA, *Incercare de Istoria României până la 1382*, București, 1912, II + 227 p. in 8°; 6. N. IORGA, *Istoria poporului românesc*, traducere din limba germană de Otilia Teodoru-Ionescu, vol. I—IV, București, 1922—1928, in 8°; 7. A. D. XENOPOL, *Istoria Românilor din Dacia Traiană*, ed. III-a, vol. I—XIV, București <1925—1930>, in 8°; 8. N. IORGA, *Istoria Românilor și a civilisației lor*, traducere din limba franceză de Al. Lascarov-Moldovanu, București, 1930, 303 p. in 8°; 9. N. IORGA, *La place des Roumains dans l'histoire universelle*, I—III, București, 1935—1936, in 8°; 10. R. W. SETON-WATSON, *Histoire des Roumains de l'époque romaine à l'achèvement de l'unité*, Paris, 1937, VIII + 665 p. in 8°; 11. N. IORGA, *Istoria Românilor*, I—X, București, 1936—1939, in 8°; 12. LADISLAUS GALDI UND LADISLAUS MAKKAI, *Geschichte der Rumänen*, Budapest, 1942, 488 p. in 8°, (lucrare dominată de ideile preconcepute ale istoriografiei maghiare).

www.dacoromanica.ro

PĂMÂNTUL ROMÂNESC

«In calea răutăților».
(Grigore Ureche).

Insemnătatea mediului fizic în istorie. Vieața unui popor e legată, între altele, de pământul pe care îl locuieşte. *Aşezarea* acestui pământ, *înfăţişarea* şi *bogăţia* lui au o deosebită însemnătate. Unii istorici, cum e de pildă englezul Buckle, dau chiar o importanţă hotărîtoare mediului fizic în explicarea istoriei omenirii. Fără a împărtăşi această părere, deoarece noi socotim că *firea* poporului precum şi *personalităţile sale reprezentative* sunt tot aşa de însemnate pentru explicarea vieţii lui, nu putem să nu recunoaştem rolul pe care îl joacă pământul unei ţări în istoria poporului care-l locueşte. Acest rol e cu atât mai însemnat cu cât ne suim în timp. In vremea veche, omul e aproape robul pământului. Pe măsură însă ce sporeşte civilizaţia, pe măsură ce se înmulţesc mijloacele tehnice cu ajutorul cărora se poate supune sau modifica mediul fizic, însemnătatea acestuia scade. *Ea nu va dispărea însă niciodată.* De aceea este întotdeauna nevoie, înainte de a începe povestirea vieţii unui popor, să cunoaştem locurile pe care a trăit el.

Pământul românesc. Istoria poporului nostru s'a desfăşurat pe o arie foarte întinsă. Strămoşii Daci sau Geţi au ajuns, în vremea lor de expansiune maximă, spre miazăzi prin munţii Balcani, trecând dincolo de ei, spre Rhodope şi Valea Mariţei, ba chiar şi în Asia Mică, spre miazănoapte până la mlaştinele Pripetului, Vistula inferioară şi Oderul mijlociu, spre apus până la cadrilaterul boem şi ramificaţiile răsăritene ale Alpilor, spre răsărit până dincolo de Bug, spre cataractele Niprului. Mai târziu populaţia romanică din răsăritul Europei, populaţie ai cărei urmaşi

www.dacoromanica.ro

suntem noi Românii, s'a întins de asemenea mult peste hotarele Daciei Traiane, atât spre apus cât şi spre miazăzi. In veacul al XIII-lea, întâlneai plugari şi păstori români din Pind şi până în Moravia şi de pe ţărmurile Adriaticei până în Podolia. In sfârşit, chiar astăzi, poporul nostru trăeşte şi dincolo de hotarele statului nostru, şi anume pe ţărmul drept al Dunării, în Valea Timocului, în Macedonia, în câmpia Tisei şi dincolo de Prut.

Miezul însă al acestui întins teritoriu, centrul din care a radiat poporul nostru în toate direcţiile a fost ţinutul din jurul cetăţii carpatice. Aci a stăpânit Buerebista şi Decebal, aci a fost capitala Daciei Traiane, aci s'au închegat voevodatele şi cnezatele cele mai însemnate din care au ieşit apoi Ţările Româneşti, aci au trăit şi au luptat Basarabii, Muşatinii şi Corvineştii, aci în sfârşit poporul nostru a ajuns să realizeze statul naţional. De acest pământ trebuie aşa dar să vorbim. Să căutăm a ne da seama de *aşezarea* lui pe continentul european, de *înfăţişarea* şi *structura lui* precum şi de *bogăţiile* pe care le cuprinde.

Aşezarea. Dacă Europa s'ar termina spre răsărit la munţii Urali, aşa cum s'a spus şi s'a scris multă vreme, atunci pământul românesc ar fi aşezat în sud-estul continentului. De fapt însă, după cum au arătat ultimele cercetări ştiinţifice, Europa nu se termină la Urali, ci mult mai spre apus, şi anume la istmul ponto-baltic, adică la linia care uneşte Marea Neagră cu Marea Baltică, plecând dela gura Nistrului şi răspunzând la vărsarea Vistulei. Că aici este hotarul dintre cele două continente, o dovedesc cercetările privind geologia, clima, fauna şi flora acestei regiuni care este o regiune de tranziţie. La răsărit de Nistru, în imensa stepă rusească, straturile pământului sunt aşezate paralel, ca foile unei cărţi; ele formează un sloiu enorm care a rămas nemişcat din era primară. La apus de Nistru încep frământările scoarţei: ridicări de munţi şi dealuri, erupţiuni vulcanice, o varietate de forme. Marea stepă ruso-siberiană la noi se isprăveşte, în Bugeac şi în Bărăgan.

Din punct de vedere climatic, la răsărit de Nistru găsim regimul continental excesiv. Pământul românesc formează, sub acest raport, trecerea spre regimul continental moderat al centrului Europei. La noi e limita orientală a *fagului* şi a *viţei de vie*; tot la noi apare *colilia*, planta de stepă prin excelenţă.

www.dacoromanica.ro

Așa dar nu în sud-estul Europei, *ci la marginea de răsărit a ei este așezat pământul românesc*; e un fapt de cea mai mare însemnătate pentru istoria poporului nostru.

Infățișarea pământului românesc este una din cele mai armonioase, de o rară simetrie și unitate. In mijlocul lui se ridică podișul Ardealului, nu prea înalt (c. 500 m.), destul de prielnic pentru a fi locuit. El e înconjurat din toate părțile de munți care-i alcătuiesc o uriașă cunună. Imaginea («corona montium») aparține celor vechi cari au fost impresionați de această fericită dispoziție. Munții, de o înălțime potrivită (Moldoveanul: 2550 m, Ceahlăul: 1907 m., Vlădeasa: 1847 m.), îngăduind așa dar traiul omenesc până aproape de vârfuri, se continuă prin dealuri care, în unele locuri, ocupă o zonă mai largă, de pildă în Oltenia, în altele mai strâmtă, ca în răsăritul Munteniei sau în Țara Crișurilor. Dealurile se isprăvesc la rândul lor prin câmpii întinse la marginea cărora sunt cele trei mari cursuri de apă. In ele se varsă mulțimea de râuri care străbat radial pământul românesc, izvorând din Ardeal sau din munții care-l înconjoară. *Pământul nostru se poate asemăna cu o cetate antică* sau *medievală*. Ardealul și cununa lui de munți închipuie fortăreața propriu zisă, dealurile de prin prejur, întăriturile înaintate, iar marile fluvii șanțurile de apă care înconjură cetatea. Imaginea se impune dela sine. Nu-i de mirare, așa dar, că învățații germani și francezi au și întrebuințat termenul de *citadelă* sau *bastion* pentru Ardeal («Bollwerk», «bastion»).

Bogăția. In afară de unitate și simetrie, o altă caracteristică a pământului românesc este *bogăția*. Rare sunt locurile, nu numai în Europa, dar pe întreg pământul, care să cuprindă atâtea bogății. Cea mai mare este, fără îndoială, *pământul negru*, minunat pentru agricultură, dând, cu puțină muncă, recolte îmbelșugate. *Fânețele* din luncile râurilor, de pe dealuri și dela munte nutresc turme bogate de oi și vite mari. Bălțile Dunării, Delta, lacurile de lângă țărmul mării și râurile mari pot să dea atâta pește încât să se hrănească nu numai lumea dela noi, dar să trimitem și peste hotare. Pe dealuri, acuma în urmă și la șes, în unele locuri, livezile de pomi — mai ales pruni — și viile se țin lanț. Pădurile de brad, fag și stejar acoperă încă o bună parte a țării. Iar în adâncul

www.dacoromanica.ro

pământului e tot așa de multă bogăție ca și în fața lui. Sarea pardosește o mare parte din regiunea deluroasă și pe alocurea formează munți întregi. Cărbunele — de tot soiul, dela turbă până la antracit — se află și el în mari cantități. Aurul și argintul se scot de mai bine de trei mii de ani din Munții Apuseni; fierul se găsește și el în unele locuri din Banat și Ardeal. Să adăogăm apoi păcura și țițeiul, a cărui exploatare *intensă* datează — e adevărat — de curând, dar care era cunoscut încă din vremea Romanilor (păcură vine din *picula*), izvoarele minerale și termale precum și gazul metan și ne vom da seama de nesfârșita bogăție a pământului nostru, care cuprinde tot ce e trebuincios vieții omenești.

Pământul românesc în epoca istorică. Mărturii scrise despre pământul pe care-l locuim azi n'avem decât de vreo 2500 de ani. In acest răstimp, înfățișarea lui nu s'a schimbat în liniile sale generale. In ce privește munții și cursul râurilor mari, cum e Dunărea, Nistru, Tisa, ele au rămas tot așa cum erau și în vremea lui Herodot. Părerea care a fost exprimată de curând, într'o operă de sinteză asupra istoriei Românilor, cum că Dunărea s'ar fi vărsat în mare altădată prin valea Cara-su (Cernavoda—Medgidia—Constanța) este o greșală, după cum au dovedit-o cercetările științifice. Trebue pomenită în schimb mărirea Deltei care crește astăzi în dreptul vărsării brațului Chiliei cu vreo 70 metri pe an. Vâlcovul era odinioară chiar lângă mare; azi e la o distanță de 13 kilometri.

De asemenea, s'a schimbat înfățișarea coastei dobrogene în regiunea marilor lacuri dela miazăzi de Deltă. Unde sunt azi Razelmul și Sinoe, odinioară băteau valurile mării. Cetatea greco-romană Histria era zidită pe o insulă aproape de țărm. Aluviunile aduse de Dunăre s'au depus însă treptat de a lungul coastei și, dela o vreme, au închis o parte a mării care s'a transformat apoi în lacurile sau limanurile de azi. S'au schimbat de asemenea cursurile unor râuri mai mici. Așa, bunăoară, Bârladul se vărsa, pe vremea lui Ștefan cel Mare, de a dreptul în Dunăre — se cunoaște și azi vechiul său curs și avem și documente care arată acest fapt — pe când acum el se varsă în Siret. Insuși cursul Siretului a fost modificat, în partea sa inferioară (județele Putna și Râmnic) prin fenomene naturale dar și prin lucrările poruncite de Ștefan cel

www.dacoromanica.ro

Mare. Schimbări de acestea de albii se petrec de altfel şi sub ochii noştri. Jiul şi Oltul şi-au mutat gura în acelaşi sens, cel dintâi cu 12 kilometri, cel de al doilea cu 3 kilometri, spre vest. Nu va mai trece mult şi Putna, în loc să se verse în Siret la miazăzi de satul Călieni, unde e azi confluenţa ei, se va vărsa la miazănoapte, cu vreo 5 kilometri mai sus. In acest din urmă punct, distanţa dintre cele două râuri a ajuns numai de vreo 80 de metri şi e mereu micşorată, prin dărâmarea malurilor, când vin apele mari.

Unele schimbări s'au produs şi în ce priveşte flora şi fauna. Sub raportul vegetaţiei, înfăţişarea de azi a pământului se deosebeşte de cea existentă acum o mie de ani şi chiar de aceea din vremea Fanarioţilor. *Mai ales în ultimul secol, prefacerile au fost mari.*

In primul rând, pădurile s'au tăiat pe un cap. Acolo unde odinioară erau codrii vestiţi, azi e loc de arătură. Ştie toată lumea, din auzite, dintr'o vorbă de tristă reputaţie, de codrul Vlăsiei. El se întindea pe o suprafaţă considerabilă, între Ploeşti şi Bucureşti. Azi au mai rămas numai petece de pădure şi, ici şi colo, în mijlocul câmpului, câte un stejar singuratec, martor al vestitului codru de odinioară. Tot aşa s'au tăiat uriaşele păduri ale Teleormanului: însuşi numele, de origine turcă veche, adică pecenegă sau cumană, înseamnă « pădure nebună sau mare ». (Cf. Deliormanul, cu acelaşi înţeles, din Dobrogea de miazăzi). Şi tot aşa pretutindeni, pe tot întinsul pământului românesc, pădurile au fost lăzuite spre a se face locuri de arătură. Mai ales în partea câmpului şi a podgoriei s'a petrecut această prefacere. Nici muntele însă nu a scăpat cu totul, fiind desbrăcat — şi în multe locuri hoţeşte — de minunata lui podoabă.

Fâneţele s'au împuţinat şi ele. Odinioară, suprafeţe enorme erau lăsate pentru păşunat şi fâneaţă, unele păzite cu străşnicie chiar, cum erau *braniştele domneşti şi mănăstireşti.* Nenumărate turme de oi, cirezi de vite albe şi herghelii îşi găseau aci hrana. Odată cu întinderea locurilor de arătură — rezultând şi dintr'un proces natural de înmulţire a populaţiei dar şi din dorinţa de câştig mai mare — fâneţele s'au împuţinat şi ele. Pe la sfârşitul veacului al XIX-lea, erau multe sate — mai sunt şi astăzi — care n'aveau un petec de isläz măcar. Se încearcă să se remedieze acum, în unele locuri, această stare de lucruri prin cultivarea plantelor

www.dacoromanica.ro

furajere, în special a *lucernei* şi, din ce în ce mai mult în timpul din urmă, a *ierbei de Sudan* care e pe cale să adaoge o notă nouă înfăţişării Bărăganului.

Dar dacă pădurile şi fâneţele s'au împuţinat, au crescut în schimb foarte mult locurile de arătură. In afară de ce se câştiga prin lăzuire şi prin spargerea fâneţei, regiuni întregi de stepă, ca Buceagul, Bărăganul şi Burnazul au fost prefăcute, în cursul veacului al XIX-lea, în lanuri imense, cu recolte foarte bogate, în anii cu ploaie suficientă.

Tot sub raportul vegetaţiei, trebuie să însemnăm introducerea, — acum vreo trei sute de ani — a unei cereale de origine americană, cereală care a prins grozav şi constituie astăzi o notă caracteristică a peisajului agricol românesc. E vorba de *porumb* sau *păpuşoi*. Din vremea Dacilor şi Romanilor şi până pe la începutul veacului al XVIII-lea, strămoşii noştri au cunoscut, pe lângă pâine, mămăligă de *mei*. De atunci încoace, locul meiului l-a luat porumbul care acum întrece — în ce priveşte suprafaţa cultivată — însuşi grâul. De origine americană sunt şi *tutunul*, *cartoful şi fasolea*, în locul căreia înaintaşii noştri cultivau o păstăioasă asemănătoare. Numele latin al acestei păstăioase, *faseolus*, a trecut apoi asupra noii plante aduse de peste ocean.

Vom adăoga un cuvânt şi despre viţa de vie. Preţuită după cuviinţă şi uneori chiar mai mult, de către înaintaşi, ea ajunsese, în timpul celor două milenii de când ştim sigur că se cultivă pe dealurile noastre, la o selecţie naturală. Podgoriile vestite aveau fiecare soiul lor de poamă anume: Cotnarii aveau *grasa şi fetească*, Nicoreştii *crăcana* sau *băbasca*, Odobeştii, *galbena*, Drăgăşanii, *crâmpoşia*. Ajunsesem la o specializare a vinurilor şi, ca o consecinţă a acestui fapt, la un export însemnat. După filoxeră, replantarea s'a făcut fără socoteală, aşa că astăzi, deşi sporite cantitativ, vinurile româneşti nu mai au vechile caracteristice. Soiurile s'au amestecat. Azi, în podgoria românească — una din cele dintâi bogăţii ale ţării — e o mixtură neînchipuită.

In ce priveşte fauna, trebue să însemnăm două fapte: *dispariţia unor soiuri de animale sălbatece şi degenerarea altora, domestice*. Amândouă faptele sunt în legătură cu împuţinarea pădurilor şi fâneţelor. Printre animalele dispărute, pomenim în locul întâi bourul şi zimbrul. Aceste podoabe ale pădurilor Moldovei s'au stins:

www.dacoromanica.ro

primul, în veacul al XVI-lea, cel de al doilea în veacul al XVIII-lea. Pe vremea lui Dimitrie Cantemir, zimbrul se mai întâlnea încă, în fundul codrilor. Cât au preţuit strămoşii acest vânat domnesc se vede şi din aceea că au pus drept stemă a Moldovei capul de bour, alcătuind şi o întreagă poveste în legătură cu descălecatul lui Dragoş.

Castorul sau *brebul* a dispărut şi el. I-a rămas însă numele legat de unele locuri şi aşezări, ca de pildă satele Brebu din Buzău, Prahova, Dâmboviţa, Caraş, Severin, Maramureş, acesta din urmă amintit pe timpul lui Bogdan Descălecătorul, apoi Valea Brebului, Brebii pomeniţi în Moldova: unul în Vaslui, pe timpul lui Alexandru cel Bun, altul, în Neamţ, pe timpul lui Ştefan cel Mare, satul Brebi, în Sălaj, etc. Nici măgarul sălbatec sau *colunul* nu mai există azi în pădurile noastre. Doar câteva numiri precum Colunul, poiană în judeţul Dolj, Coluni, loc în judeţul Buzău, Colun, sat în Făgăraş, Coloneaţa în Iaşi şi Vaslui şi Coluniţa în Buzău, îi mai păstrează amintirea. Alte soiuri de animale sălbatece, cum e *capra neagră* şi *cerbul*, şi un soi de peşte din apele de munte, *lostriţa*, s'au rărit cu totul şi de nu se vor lua măsuri de cruţare, vor dispărea şi ele în curând.

Degenerarea unor animale domestice este o constatare tristă, dar adevărată. Caii şi boii noştri — mai ales cei moldoveneşti — erau o fală a ţării. Străinii îi preţuiau pe drept cuvânt. Dimitrie Cantemir reproduce chiar un proverb turcesc care spune că «nimic nu-i mai frumos decât un tânăr persan pe un cal moldovean». Şi doar Turcii cunoşteau caii arabi! In ce priveşte vitele albe — frumoşii boi moldoveneşti cu coarnele largi — ele erau foarte căutate pentru carnea lor dar şi pentru ieftinătatea lor — de multe ce erau — de neguţătorii străini, mai ales nemţi şi poloni. Şi oile erau de soi ales. Fără a crede ceea ce ne spune Dimitrie Cantemir despre oile din ţinutul Sorocăi, care aveau — afirmă el — o coastă în plus, sau despre cele sălbatece care păşteau mergând îndărăt şi ţineau grumazul ţeapăn, un lucru e însă sigur: pentru aprovizionarea curţii Sultanului şi a Constantinopolului erau preferate, din pricina gustului lor deosebit, oile de munte moldoveneşti, cărora Turcii le ziceau «chivirgic».

Tăiarea pădurilor a avut urmări atât în ce priveşte clima cât şi asupra regimului apelor. Umiditatea a scăzut, uscăciunea aerului

www.dacoromanica.ro

a devenit mai pronunţată. Pe de altă parte, râurile au căpătat un caracter torenţial tot mai accentuat. Ne mai fiind pădurea care s'o oprească, apa de ploaie se scurge repede pe coastele dealurilor şi munţilor, cărând totdeodată şi pământul vegetal cu ea. Rezultatul: sălbătecirea unor părţi însemnate din regiunile străbătute de râuri, o pagubă imensă pentru agricultură şi, în genere, pentru economia ţării. *Pădurea, tăiată fără socoteală, se răzbună.*

Influenţa pământului asupra istoriei noastre. Prin aşezarea, înfăţişarea şi bogăţia lui, pământul românesc a înrâurit mult asupra istoriei noastre. Vom încerca să arătăm şi urmările bune şi pe cele rele.

Aşezarea la marginea din spre răsărit a Europei, a fost un fapt hotărîtor. Mai bine de o mie de ani, până la întemeierea Principatelor, am stat «în calea răutăţilor» cum spunea aşa de sugestiv Grigore Ureche, în calea adică a năvălitorilor barbari, al căror drum spre sudul civilizat şi cald trecea pe la noi. Şi chiar după întemeierea Principatelor, tot în noi au izbit de atâtea ori Turcii şi Tătarii, înainte de a se duce mai departe.

Al doilea fapt hotărâtor este că pe la noi trece şi chiar se termină una din marile căi internaţionale: Dunărea. Pe acest «drum fără pulbere» au umblat din timpuri străvechi oamenii, fie coborând din centrul Europei spre Mare, fie urcând spre izvoare. *Cine stăpâneşte Dunărea în basinul ei inferior şi mai ales gurile ei, acela joacă un rol şi are o răspundere nu numai în istoria locală, dar şi în cea continentală.* Părţi întregi din trecutul nostru, veacul al XV-lea şi veacul al XIX-lea mai ales, capătă adevăratul lor înţeles numai privite în legătură cu problema Dunării. Aşezarea noastră la Dunărea de jos e al doilea fapt însemnat, cu largi repercursiuni istorice, de care va trebui să ţinem seamă.

Imprejurarea că am stat mai tot timpul în calea năvălitorilor a avut consecinţe însemnate şi a lăsat urme adânci în gospodăria şi în sufletul nostru. In timp ce alţii, la adăpost, sau în orice caz, mai feriţi, clădeau catedrale minunate şi palate impunătoare, noi ridicam din bârne şi din pământ, pe locul celor arse sau dărâmate, alte biserici modeste şi alte bordeie. Era zadarnic să construeşti în mare şi să faci planuri pe termen lung: a doua zi putea să vie iarăşi prăpădul. Carul cu două oişti, gata oricând să pornească pe căile bejeniei, rămâne un simbol elocvent şi dureros al

www.dacoromanica.ro

împrejurărilor în care trăiau strămoșii. Din acest îndelung răstimp de nesiguranță, pe care nu l-a putut șterge ultimul secol de relativă liniște și continuitate, vine, se vede, acea tendință spre provizorat, acea greutate de a construi pe termen lung, care se observă încă — din păcate — în societatea noastră. Poate tot de aci și precaritatea — la foarte mulți — a simțului de economie și prevedere, cu corespondentul său firesc: dorința de a trăi intens clipa prezentă, neștiind mâine ce-o să fie.

Înfățișarea pământului românesc, așa de unitară, a avut o consecință naturală sub raportul etnic: poporul care a locuit acest pământ, a fost de asemenea un popor *unitar*. Cine locuește centrul pământului românesc, podișul Ardealului, acela în chip firesc va locui și ținuturile mai joase dimprejurul podișului. Așa a fost în vremea Geților sau Dacilor, așa este și azi. De aceea, la noi nu există deosebirile de dialect, cum se constată în Franța, de pildă, sau în Germania. Un Maramureșean se înțelege numaidecât cu un Dobrogean și un Orheian cu un Bănățean.

Carpații, în privința aceasta, n'au fost o piedecă. Mai întâi nu sunt prea greu de trecut. In multe locuri se află pasuri sau chiar văi prin care-și fac loc apele de pe un versant pe celălalt. Astfel e valea Jiului, a Oltului, a Buzăului, a Trotușului, a Bistriței. Iar în munții Apuseni, valea Mureșului, a Someșului. Apoi, ei oferă în multe locuri în cuprinsul lor, așa zisele depresiuni subcarpatice, cum e, de pildă, Loviștea, Vrancea, Câmpulungul moldovenesc, adevărate centre de populație deasă care fac legătura între cele două versanturi ale muntelui.

Se poate spune, pe drept cuvânt, că istoria noastră e strâns legată de Carpați. Din timpul Dacilor și până astăzi, ei au format axa neamului. Scriitorii cei vechi spun despre Daci că se țin *lipiți de munți* (« Daci inhaerent montibus »). In cursul evului mediu pădurile, văile și depresiunile Carpaților au oferit un minunat loc de adăpost.

Intemeierea statelor românești e în legătură cu muntele; numele chiar al uneia din țări e *Muntenia*, iar acela al locuitorilor ei, *Munteni*. Multe lupte însemnate, dintre care aceea, hotărîtoare, dela Posada (1330), între Basarab Intemeetorul și Carol Robert, precum și luptele pentru întregirea neamului s'au dat în munți. *Carpații au fost elementul polarizator al Românilor.*

www.dacoromanica.ro

Trebuie să relevăm însă şi un aspect negativ al lor. Tot Carpaţii sunt una din pricinile pentru care neamul nostru a stat atâta vreme despărţit în trei organizaţii politice deosebite: Muntenia, Moldova, Ardealul. Să presupunem un singur moment că munţii în loc să *străbată* pământul românesc, *i-ar fi dat ocol*, pe la apus sau la răsărit, cuprinzând *înlăuntrul* lor întreg neamul. Evident, alta ar fi fost istoria noastră politică. Aşa cum sunt aşezaţi însă, cu *forma* şi *direcţia* pe care o au, ei au contribuit în chip esenţial la despărţirea noastră politică. Un stat s'a format dealungul Carpaţilor meridionali: Muntenia; un altul dealungul celor orientali: Moldova; în sfârşit, a treia organizaţie politică s'a închegat înăuntrul arcului carpatic: Ardealul. Caracteristic e faptul că hotarul dintre Muntenia şi Moldova a fost statornicit, atunci când cele două state şi-au atins limitele naturale, tocmai la curbura Carpaţilor, adică în punctul unde *direcţia* munţilor se modifică.

Tot la acest capitol al influenţelor înfăţişării pământului asupra istoriei noastre, trebuie să pomenim rolul important pe care l-a jucat *pădurea.*

O mare parte din trecutul nostru, mai ales în epoca întunecată a năvălirilor barbare, s'a desfăşurat la adăpostul pădurii. Vorba cunoscută «Codru-i frate cu Românul», exprimă, din punct de vedere istoric, o puternică realitate. Muntele, ca loc de adăpost, a fost important mai ales prin pădurile sale. De altfel, aşa cum am arătat mai înainte, aceste păduri se întindeau pe suprafeţe enorme şi în regiunea dealurilor şi a câmpiei. Vlaşca, al cărei nume, dat de Slavi, înseamnă «Ţara Vlahilor», adică a Românilor, era acoperită de codri uriaşi, din cari au rămas până astăzi unele petece. E caracteristic că Slavii au dat această denumire tocmai unei *regiuni de şes*: dovadă că aci era o populaţie românească deasă.

Numele unor judeţe de câmpie şi deal arată prezenţa pădurilor întinse: Teleorman (pădure nebună sau mare), Ilfov (ariniş), Dâmboviţa (dela джбъ = stejar). Intre judeţele Argeş şi Muscel, a existat în secolele XV şi XVI un judeţ care se numea *Pădureţ.* Codrul era aşa de întins încât putea cineva să coboare dela munte până la Dunăre şi chiar până la Marea Neagră, mergând numai prin păduri. E interesant de relevat un fapt petrecut în anul 75 înainte de Christos. Generalul roman Caius Scribonius Curio

www.dacoromanica.ro

bătuse pe Dardani, un neam iliric din Peninsula Balcanică și voia să atace apoi pe Daci. A venit prin urmare până la hotarele Daciei, dar, odată ajuns aci, s'a înspăimântat de întunecimea codrilor nepătrunși și s'a întors îndărăt. Istoricul latin spune: «Dacia tenus venit, sed tenebras saltuum expavit». Ce grozave trebuie să fi fost acele păduri ca să facă pe un general biruitor roman să dea îndărăt!

Preferința pe care au arătat-o strămoșii pentru pădure, e nu se poate mai naturală: pădurea oferă mai întâi *adăpost sigur*, și era nevoie în vremurile acelea. Ea *hrănește* apoi prin fructele, bureții sau ciupercile și vânatul său și prin agricultura care se poate face în poieni sau în curături. Ea favorizează *lupta de apărare* și permite *atacul* brusc. Atâtea din marile noastre bătălii s'au dat la adăpostul pădurii și cu ajutorul ei. Nu-i de mirare deci că Românul a îndrăgit pădurea, că multe din poeziile sale populare încep, evocând frunza codrului, că suntem singurii, dintre toate neamurile Europei sud-estice, care întrebuințăm frunza (de fag sau de păr sălbatec) ca instrument muzical.

Al treilea element important în structura pământului românesc și care a influențat mult istoria noastră, este *Dunărea*. Lunca Dunării, cum de altfel și luncile celorlalte mari cursuri de apă — Siretul, Prutul, Oltul, Tisa, Mureșul — oferă posibilități maxime pentru traiul omului. Intr'adevăr, ea unește avantajele arătate mai sus — ale pădurii — cu acelea ale apei adică: mijloc lesnicios de comunicație și hrană abundentă și variată. Nu e de mirare deci, dacă în toate timpurile — așa cum ne arară cercetările arheologice — lunca Dunării a fost locuită. Geții se întindeau pe ambele maluri ale fluviului; noi Românii, la fel, dela formarea noastră ca neam și până astăzi. *Se poate spune pe drept cuvânt că Dunărea e fluviul nostru național.*

Bogăția pământului românesc, admirabila sa înzestrare cu tot ce e necesar vieții omenești, a făcut ca el să fie necontenit locuit, din cele dintâi timpuri ale preistoriei, din paleolitic, și până astăzi. Un asemenea pământ care-ți dă, cu puțină muncă, hrană îmbelșugată și variată, care cuprinde în adâncurile lui *sare* și *aur*, spre a nu mai aminti celelalte bogății, un asemenea pământ nu se părăsește. De aceea sunt naivi sau de rea credință cei care-și închipuie că la o poruncă a împăratului din Roma depărtată,

www.dacoromanica.ro

ţăranii daco-romani şi-au părăsit ogoarele, casele şi tot rostul lor ca să se ducă peste Dunăre, în sărăcia pietroasă a Moesiei. Aveau acasă tot ce le trebuia; au rămas deci pe loc şi au plătit birurile altui stăpân: barbarului german, slav sau asiatic, barbar care n'avea de altfel interesul să-şi ucidă supuşii, fiindcă aceasta însemna să-şi ucidă izvorul de venit, să-şi distrugă singur averea. *Bogăţia pământului românesc este o chezăşie a continuităţii strămoşilor noştri în Dacia Traiană.*

Varietatea acestei bogăţii a făcut pe de altă parte ca poporul nostru să aibe multe îndeletniciri. Cea mai însemnată a fost şi e şi astăzi *agricultura*: am fost şi suntem, înainte de toate, un popor de plugari: aceasta e legea şi învăţătura cea mare pe care ne-o dă pământul nostru. *Păstoria* are şi mai ales a avut şi ea, când păşunile şi fânețele erau mult mai întinse, o deosebită însemnătate. In afară de aceasta, suntem şi *podgoreni* la deal, *pescari* la Dunăre şi în bălţile ei, şi *mineri* în Munţii Apuseni. Numai *corăbieri* pe mare n'am fost în chip obişnuit; e drept că şi coasta mării, mai toată dreaptă, fără golfuri şi adăposturi, nu ne-a îndemnat prea mult să ne apucăm de această îndeletnicire.

BIBLIOGRAFIE

Pentru întreg pământul românesc: 1. G. VÂLSAN, *Mediul fizic extern şi capitalul biologic naţional*, Cluj, 1928, 26 p. in 8° (Extras din *Buletinul eugenic şi biopolitic*, nr. 1—2, 1928); 2. S. MEHEDINŢI, *Le pays et le peuple roumain. Considérations de géographie physique et de géographie humaine*, ed. 2, Bucureşti, 1930, 136 p. in 8°; 3. EM. DE MARTONNE, *Europe centrale, Suisse, Autriche, Hongrie, Tchéco-slovaquie, Pologne, Roumanie*, Paris, 1931, p. 699—810, în colecţia P. VIDAL DE LA BLACHE ET L. GALLOIS, *Géographie universelle*, t. IV, 2; 4. S. MEHEDINŢI, *România*, ed. 11, Bucureşti, 1932, 356 p. in 8°; 5. JACQUES ANCEL, *Les frontières roumaines. Géographie politique*, în *Rev. Hist. Sud-Est*, XI (1934), p. 26—63; 6. VINTILĂ MIHĂILESCU, *România. Geografie fizică*, Bucureşti, 1936, 279 p. in 8°; 7. S. MEHEDINŢI, *Der Zusammenhang der rumänischen Landschaft mit dem rumänischen Volke*, Jena şi Leipzig, 1936, 29 p. in 8°; 8. I. SIMIONESCU, *Ţara noastră. Oameni. Locuri. Lucruri*, Bucureşti, 1937, 513 p. in 8°.

Pentru părţi ale pământului românesc: 9. G. VÂLSAN, *Câmpia română, Contribuţiuni de geografie fizică*, Bucureşti, 1915, 260 p. in 8° (Extras din *Bul. Soc. Geogr.*, XXXVI (1915); 10. DR. G. ANTIPA, *Dunărea şi problemele ei ştiinţifice, economice şi politice*, Bucureşti, 1921, XVI + 191 p. in 8°;

www.dacoromanica.ro

11. C. BRĂTESCU, *Delta Dunării. Geneza şi evoluţia sa morfologică şi cronologică*, în *Bul. Soc. Geogr.*, XLI (1922), p. 3—39; 12. V. MIHĂILESCU, *Vlăsia şi Mostiştea. Evoluţia geografică a două regiuni din Câmpia română*, în *Bul. Soc. Geogr.*, XLIII (1924), p. 1—200; 13. G. VÂLSAN, *Carpaţii în România de azi*, în *Conv. Lit.*, LVI (1924), p. 499—520; 14. G. VÂLSAN, *Dunărea de jos în viaţa poporului român*, Bucureşti, 1927, 18 p. in 4° (Extras din *Graiul Românesc*, I, nr. 10); 15. C. BRĂTESCU, *Pământul Dobrogei*, în *1878—1928. Dobrogea Cincizeci de ani de viaţă românească. Publicaţie tipărită cu prilejul semicentenarului reanexării Dobrogei*, Bucureşti, 1928, p. 3—65; 16. S. MEHEDINŢI, *Cadrul antropogeografic. Observări relative la Ardeal*, în *Transilvania, Banatul, Crişana, Maramureşul, 1918—1928*, t. I, Bucureşti, 1929, p. 587—602. 17. S. MEHEDINŢI, *Ce este Transilvania?* în *Rev. Ist. Rom.* X (1940), p. 1—79; 18. S. MEHEDINŢI, *Siebenbürgen der Kern des rumänischen Bodens und Volkes* în *Siebenbürgen*, Bucureşti, 1943, p. 3—18.

Geografie istorică: 19. DR. EUGEN BOTEZAT, *Bourul şi zimbrul*, în *An. Acad. Rom., Mem. Secţ. Ştiinţ.*, s. 2, t. XXXVI (1913—1914), p. 17—40; 20. N. IORGA, *Ancienneté de la culture du maïs en Roumanie*, în *Bull. Sect. Hist. Acad. Roum.*, IX (1921), p. 185—191; 21. IORGU IORDAN, *Rumänische Toponomastik*, I—III, Bonn şi Leipzig, 1924—1926, III + 298 p. in 8°; 22. S. MEHEDINŢI, *Dacia Pontică şi Dacia Carpatică*, în *Bul. Soc. Geogr.* XLVII (1928), p. 5—18 (şi extras); 23. N. I. ANTONOVICI, *Probleme hidrografice în basinul inferior al Siretului*, Bucureşti, 1929, 8 p. in 8° (Extras din *Revista Geografică*, I, 2 (1929); 24. S. MEHEDINŢI, *Coordonate etnografice. Civilizaţia şi cultura*, în *Mem. Secţ. Ist. Acad. Rom.*, XI (1930), p. 51—155; 25. DR. GH. I. NĂSTASE, « *Peuce* ». *Contribuţii la cunoaşterea geografică-fizică şi omenească a deltei Dunării în antichitate*, în *Bul. Soc. Geogr.*, LI (1932), p. 8—47; 26. CONSTANTIN C. GIURESCU, *In legătură cu « Istoria Românilor »*. Bucureşti, 1936, 57 p. in 8°; 27. IORGU IORDAN, *Colunul, Coluni, etc.*, în *Buletinul Institutului de filologie română « Alexandru Philippide »*, III (1936), p. 165—166; 28. NICULAE I. ANTONOVICI, *Codrii şi numele de Prut şi Argeş, în continuitatea Românilor din sud-estul Carpaţilor*, în Bul. *Soc. Geogr.*, LVI (1937), p. 272—288; 29. P. COTEŢ, *Mutarea gurii Oltului*, Bucureşti, f. a., 8 p. in 8° (Extras din *Rev. Geogr. Rom.*, II, 1939); 30. AL. BORZA, *Corelaţia dintre flora României şi poporul român. O sinteză etnobotanică*, Timişoara, 1943, 31 p. in 8°.

www.dacoromanica.ro

EPOCA PREISTORICĂ

Poate chiar la 3000, în orice caz la 1800 înainte de Christos, Dacii locuiau ţara dintre Tisa, Dunăre şi Nistru.

Impărţirile epocei preistorice. Istoria începe cu prima ştire *scrisă*. Tot ce este înainte de aceasta formează domeniul *preistoriei*. Faţă de epoca istorică, numărând numai câteva milenii, preistoria cuprinde aşa dar un interval de timp mult mai mare. Cât de mare anume, nu se poate spune exact. Se crede însă că vreo 125.000 de ani. Acest lung interval se împarte în 4 epoci, unele din ele având, la rându-le, mai multe subdiviziuni. Prima epocă şi cea mai lungă (vreo 115.000 de ani) se numeşte *paleoliticul* sau epoca pietrei cioplite. E vremea când omul începe să facă arme şi unelte de piatră cioplită. Paleoliticul se împarte în trei subdiviziuni: inferior, mijlociu şi superior. Partea finală a ultimei subdiviziuni (vreo 2.000 de ani), făcând trecerea spre epoca următoare se numeşte *mezolitic* sau epoca de mijloc a pietrii. Urmează a doua epocă preistorică anume *neoliticul* sau epoca pietrii lustruite. Ea ţine vreo 8.000 de ani până pe la anul 1800 (după alţii 1900 sau chiar 2000) înainte de Christos când începe epoca a treia sau a *bronzului*, numită aşa fiindcă acuma omul descopere meşteşugul de a turna bronzul şi de a face arme şi unelte din el. (In ultima mie de ani a epocii neolitice — 3000—2000 a. Chr. — el cunoştea deja întrebuinţarea *aramei*, e perioada numită *eneoliticul*). Epoca bronzului are patru perioade sau subdiviziuni şi ţine până la anul 1000 înainte de Christos. Ultima epocă preistorică este aceea a *fierului*, când oamenii descoperă meşteşugul de a topi fierul şi de a-l lucra. Această epocă ţine până la începutul erei creştine şi se împarte în două perioade: *Hallstatt* şi *La Tène*, numite astfel după localităţile în care s'au făcut descoperirile caracterizând fiecare din cele două perioade.

www.dacoromanica.ro

Diviziunile de mai sus se referă la continentul european în genere. Pentru Dacia, intervin unele modificări în ce privește ultimele perioade. Astfel epoca bronzului începe la noi pe la 1800, durează însă până pe la 700 înainte de Christos. Așa dar, ține ceva mai mult ca în alte părți. De asemenea epoca fierului se socotește până pe la anul 50 al erei noastre, cu câteva decenii înainte de domnia lui Decebal.

Trebuie să observăm un lucru, că epoca ultimă a preistoriei (epoca fierului) coincide în unele regiuni cu începutul istoriei. Aceasta din cauză că primele știri scrise nu încep în același timp peste tot. De aceea s'a luat obiceiul ca epoca aceasta intermediară, care face trecerea dela preistorie la istorie și privitor la care știrile scrise sunt puține și răslețe, să se numească *protoistorie*.

Prima știre *scrisă* asupra pământului românesc și a locuitorilor săi se datorește lui Herodot, «părintele istoriei» cum îi spuneau cei vechi, și se referă la un fapt petrecut în anul 514 înainte de Christos. E vorba anume de expediția lui Darius, regele Perșilor, care, în acel an, a trecut cu armata sa uriașă prin Dobrogea ca să facă război Sciților dela nordul Mării Negre. Cu acest prilej pomenește Herodot de Geți, strămoșii noștri, cari au îndrăznit să se opuie lui Darius.

Așa dar la 514 ar trebui să înceapă *istoria* ținuturilor noastre. Deoarece însă știrile pe care le avem dela această dată și până pe la 50 după Christos sunt răslețe și puține, zisul interval alcătuiește *protoistoria* Daciei.

Stațiuni preistorice în Dacia. Ce știm noi astăzi despre preistoria Daciei și care sunt mijloacele noastre de informație? Istoria se folosește de documente *scrise*: preistoria de *urmele* pe care le-a lăsat traiul omenesc, adică de arme, unelte, obiecte de podoabă, de cult, funerare și altele. Cea mai mare parte a acestor urme sunt îngropate în pământ, acoperite de praful și nisipul care s'a așezat peste ele timp de mii de ani, uneori și de cenușa incendiilor sau de dărâmăturile așezărilor pustiite. Prin săpături arheologice, învățații le dau la iveală, le reconstitue când ele s'au păstrat numai în cioburi sau fragmente, le comentează și lămuresc viața oamenilor de pe aceste locuri. Concluziile sunt, evident, de caracter general; detalii și precizări, de cele mai multe ori nu se pot da, fiindcă lipsește temeiul.

www.dacoromanica.ro

Astfel de săpături arheologice privind preistoria Daciei s'au făcut şi înainte de războiul pentru întregirea neamului; s'au făcut însă mai ales după război, când ele au luat un avânt deosebit, în urma impulsului dat de Vasile Pârvan. Suntem totuşi abia la început: numărul staţiunilor săpate este foarte redus faţă de ceea ce rămâne de făcut pe viitor. Va mai trece multă

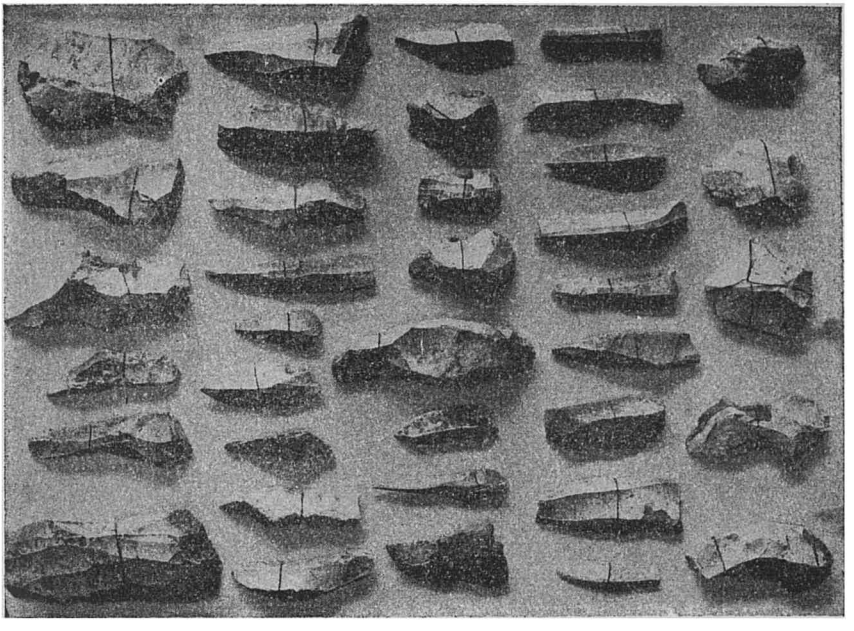

Fig. 1. — Silexuri paleolitice (bucăţi de cremene cioplite) găsite la Câşla-Nedjimova, pe Nistru. Serveau ca arme şi unelte. (Muzeul Naţional, Bucureşti).

vreme până să se poată ridica *o hartă* nu completă, dar cuprinzând măcar esenţialul, a aşezărilor preistorice de pe pământul românesc. Până acum s'au făcut săpături şi descoperiri în următoarele localităţi (dau numai pe cele mai importante şi le grupez pe provincii):

Moldova. *Şipinţi* şi *Cuciurul Mare* (jud. Cernăuţi); *Câşla-Nedjimova* şi *Dărăbani* (jud. Hotin); *Cuconeşti* (jud. Bălţi); *Conceşti* (jud. Dorohoi); *Petreni* (jud. Soroca); *Cucuteni* (jud. Iaşi); *Ripiceni* (jud. Botoşani); *Fr muşica*, *Izvoare* şi *Calu* (jud. Neamţ) *Poiana*

www.dacoromanica.ro

și *Corni* (jud. Tecuci); *Fedeleșeni* (jud. Roman); *Ruginoasa* și *Boureni* (jud. Baia); *Rugineşti* și *Domneşti* (jud. Putna); *Borodino* (jud. Cetatea-Albă).

Muntenia. *Bonţeşti* (jud. Râmnicul-Sărat); *Scorţaru* (jud. Brăila); *Crăsani* și *Boian* (jud. Ialomiţa); *Monteoru* și *Aldeni* (jud. Buzău); *Drajna*, *Tinosul*, *Ploeşti* și *Predeal* (jud. Prahova); *Sultana*, *Piscul Coconi*, *Mânăstirea*, câteși trele pe valea Mostiştei (judeţul Ilfov); *Măgura-Chiselet*, *Tărtăşeşti*, *Căscioarele*, *Gumelniţa*, *Tei*, *Snagov*, *Bucureşti*, *Bucureştii Noi*, *Vidra*, *Jilava* și *Glina-Bălăceanca* (toate în jud. Ilfov); *Bălănoaia*, *Petru Rareş*, *Tangâru* și *Oinac* (jud. Vlaşca); *Zimnicea* și *Turnu Măgurele* (jud. Teleorman); *Bogaţi* și *Gemenea* (jud. Dâmboviţa); *Stoeneşti* și *Jidova* (jud. Muscel).

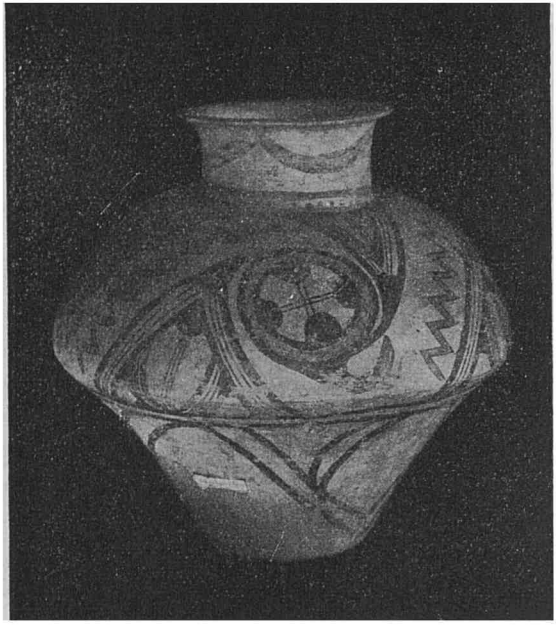

Fig. 2. — Vas de pământ dela Cucuteni, împodobit cu desenuri în două colori; cafeniu închis și cărămiziu, pe fond gălbuiu-roz. (Ceramică pictată). Înălţimea 37 cm. Circa 2000—1800 înainte de Christos. (Muzeul Naţional, Bucureşti).

Oltenia. *Roieşti* (judeţul Vâlcea); *Baia de Fier* (jud. Gorj); *Celeiu* (jud. Romanaţi); *Adâncata de Jos*, *Coţofeni*, *Maglavit*, *Sălcuţa* (câte și patru în jud. Dolj); *Gârla Mare*, *Gruia*, *Oreviţa*, *Poroina*, *Turnu-Severin*, *Grădeţul* și *Ostrovul Corbului* (toate în jud. Mehedinţi); *Vădastra* (jud. Romanaţi).

Dobrogea. *Hagi-Ghiol* (jud. Tulcea); *Hamangia*, *Topalu* și *Cernavoda* (jud. Constanţa); *Atmageaua Tătărească* (jud. Durostor).

Transilvania. *Ariuşd*, *Dobolii de Jos* și *Ţufalău* (jud. Trei-Scaune); *Apahida* (jud. Cluj); *Blaj* și *Biia* (jud. Târnava-Mică);

www.dacoromanica.ro

Alba-Iulia (jud. Alba); *Turda* și *Sângiorgiu-Trăscău* (jud. Turda); *Orăștie*, *Deva*, *Turdaș*, *Costești*, *Grădiștea Muncelului* și *Cioclovina* (jud. Hunedoara); *Sighișoara* și *Beia* (jud. Târnava-Mare); *Târgu-Mureș*, *Susenii*, *Gornești* și *Lechința de Mureș* (jud. Mureș); *Fizeșul-Gherlei* (jud. Someș); *Arcalia* (jud. Năsăud); *Guștería* și *Cașolț* (jud. Sibiu); *Codlea* și *Cristian* (jud. Brașov).

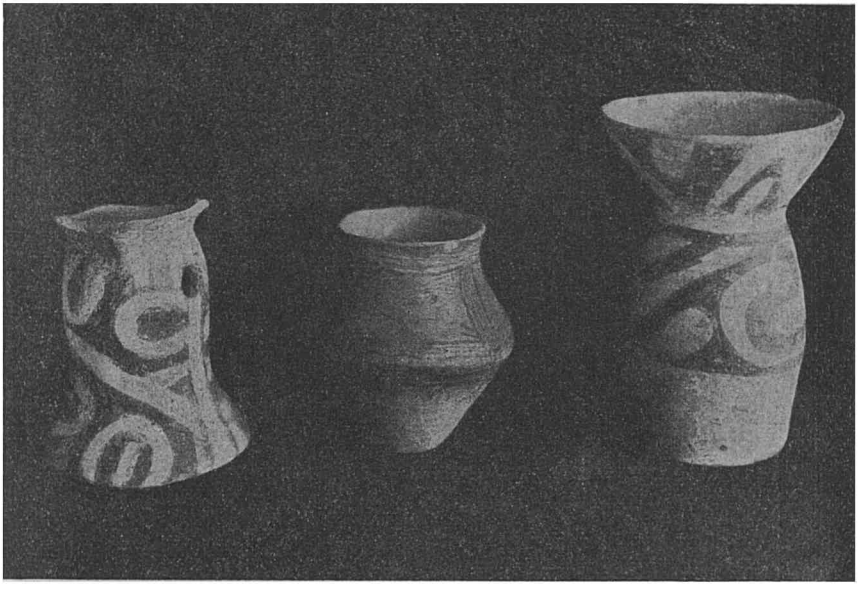

Fig. 3. — Vase de pământ dela Cucuteni. Cele două dela margini au desenuri în două și trei colori: alb, roșu-cărămiziu și negru; circa 2500—2000 înainte de Christos. Cel dela mijloc (13 cm înălțime) are desenuri cafenii pe fond cărămiziu deschis. Circa 2000—1800 înainte de Christos. (Muzeul Național București).

Banatul. *Beba-Veche*, *Timișoara*, *Firiteaz*, *Denta* și *Deta* (jud. Timiș-Torontal); *Băile Herculane* (jud. Severin); *Moldova-Veche* (jud. Caraș).

Țara Crișurilor. *Oradea*, *Diosig*, *Sânnicolaul Român* și *Oșorheiu* (jud. Bihor); *Otlaca* și *Pecica* (jud. Arad); *Satu-Mare* (jud. Satu-Mare).

Maramureș. *Boinești*, *Budești* și *Sarasău* (jud. Maramureș).

Dintre toate provinciile românești, cea mai intens cercetată sub raportul preistoriei este Ardealul; iar cea mai puțin, Moldova dintre Prut și Nistru.

www.dacoromanica.ro

Preistoria Daciei. Ce se poate afirma în momentul de faţă pe temeiul săpăturilor şi descoperirilor făcute, cu privire la preistoria pământului românesc?

In primul rând, că acest pământ a fost locuit încă din paleo litic. S'a crezut la început că n'ar exista urme omeneşti din acea vreme în Dacia. Numeroasele descoperiri din ultimele două de-

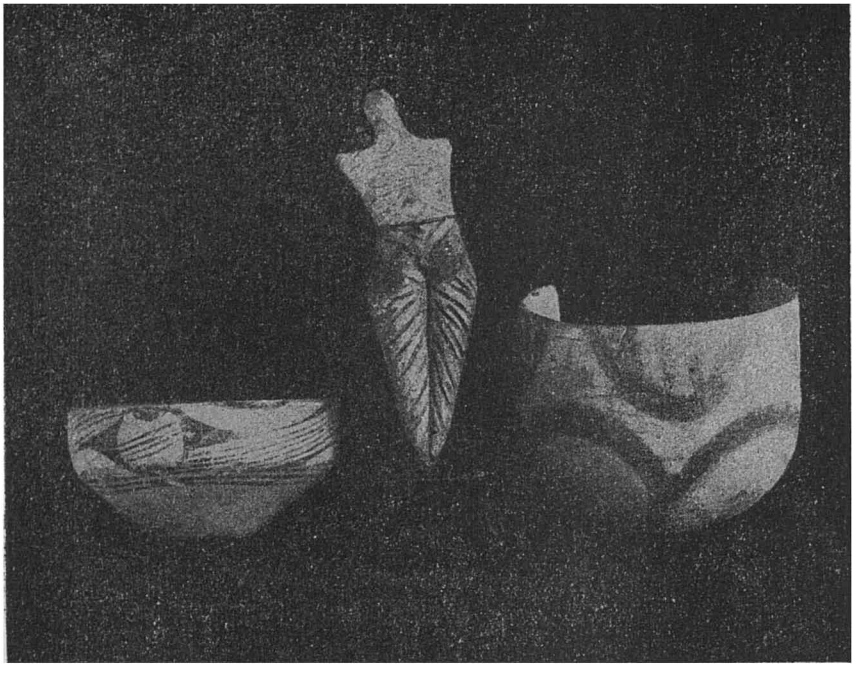

Fig. 4. — Vase de pământ dela Cucuteni împodobite cu desenuri (ceramică pictată). La mijloc, un idol de pământ cu incizii vrând să imite tatuajul. Circa 2500—1800 înainte de Christos. (Muzeul Naţional, Bucureşti).

cenii, în Moldova (vezi fig. 1), în Ardeal, în câmpia munteană, în Oltenia şi în Dobrogea au arătat însă contrariul; este foarte probabil că se vor găsi asemenea urme şi în alte părţi; putem afirma în orice caz de pe acum că *întreg* pământul românesc a fost locuit încă din epoca paleolitică şi anume din paleoliticul mijlociu. De altfel se putea presupune acest lucru din capul locului, date fiind posibilităţile optime de trai pe care le oferă pământul nostru.

www.dacoromanica.ro

Pentru neolitic, descoperirile preistorice arată o civilizaţie remarcabilă pe tot întinsul pământului românesc. Aspectele mai importante ale acestei civilizaţii poartă numele localităţilor în care s'au făcut descoperirile caracteristice. Se cunosc astfel, în momentul de faţă, următoarele aspecte sau tipuri ale civilizaţiei neolitice: 1. Tipul *Turdaş*, corespunzând tipului Vinča de pe teritoriul jugoslav. 2. Tipul *Cucuteni* şi *Ariuşd* sau, cum i se mai spune, «civilizaţia ceramicei pictate» numită astfel după admirabilele exemplare de ceramică pictată descoperite în localităţile amintite (vezi fig. 2—4). In această civilizaţie s'ar putea cuprinde şi ceramica pictată din partea de apus a teritoriului românesc, găsită tot la Turdaş şi în diferite locuri din judeţele Alba, Târnava-Mare şi Sibiiu. 3. Tipul *Boian A*, caracterizat adică prin descoperirile făcute în cel mai vechi strat de civilizaţie din această localitate. Exemplare admirabile de ceramică din faza Boian A s'au descoperit şi la *Vidra* (vezi fig. 5—6). Aria acestui tip în ţara noastră este câmpia munteană. 4. Tipul *Vădastra* cu ceramica sa specifică, având desenuri excizate şi vopsite în alb şi roşu (vezi fig. 10, I). 5. Tipul sau aspectul *Gumelniţa*, unul din cele mai bine cunoscute şi studiate (vezi fig. 10, II şi fig. 7 şi 9). 6. Tipul *Coţofeni*. 7. Tipul *Glina*

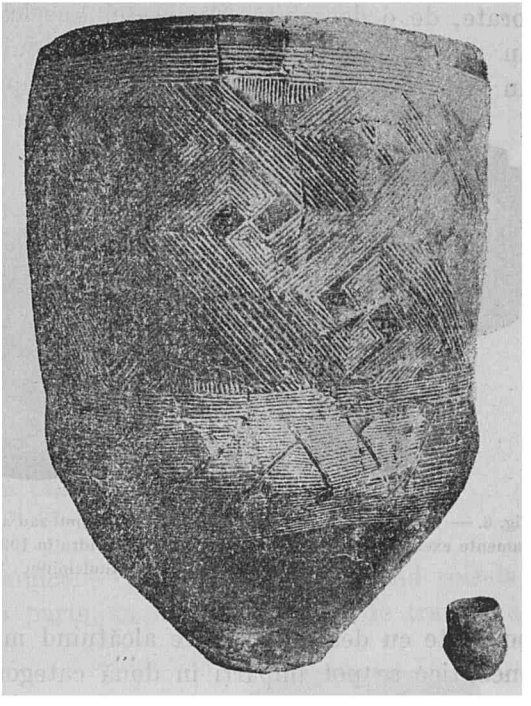

Fig. 5. — Vas de pământ ars, de tipul sau aspectul Boian A. Impodobit cu ornamente excizate formând desenuri caracteristice în formă de cârlige meandrice. Înălţimea 80 cm. Găsit la Vidra în 1932. Circa 2500—2300 înainte de Christos. (Muzeul Municipiului Bucureşti).

www.dacoromanica.ro

III, determinat prin urmare de descoperirile făcute în cel de al treilea strat de civilizaţie din această localitate. 8. Tipul *Decia-Mureşului*, numit astfel după descoperirile din cimitirul preistoric de acolo.

Caracteristică pentru civilizaţia neolitică de pe pământul nostru este *ceramica pictată* din eneolitic, adică vasele de pământ ars — de forme şi mărimi variabile — împodobite cu desenuri colorate, de o deosebită frumuseţe. Vasele mari, înalte de aproape un metru, care s'au găsit la Fedeleşeni, în Moldova, constituie un strălucit specimen al acestei ceramice pictate. Ele sunt îm-

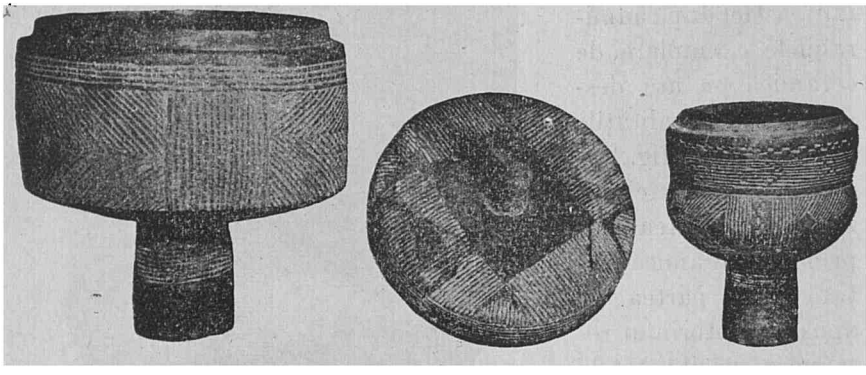

Fig. 6. — Vase şi capac de vas de pământ ars, de tipul sau aspectul Boian A. Impodobite cu ornamente excizate şi încrustate cu alb. Găsite la Vidra în 1933 şi 1934. Circa 2500—2300 înainte de *Christos* (*Muzeul Municipiulu Bucureşti*).

podobite cu desenuri lineare alcătuind meandre şi spirale. Vasele eneolitice se pot împărţi în două categorii: Unele mai vechi, în trei colori, cum sunt acelea dela Ariuşd, dela Ruginoasa, dela Cucuteni (grupa A), dela Fedeleşeni şi Frumuşica; altele mai noi, numai în două colori, de pildă cele dela Cucuteni (grupa B) şi dela Petreni. In ultimul timp, s'au descoperit exemplare remarcabile de ceramică pictată cu grafit la Gumelniţa, lângă Olteniţa, la Vidra, lângă Bucureşti şi la Cernavodă şi Atmageaua Tătărească, în Dobrogea. Această ceramică grafitată este contemporană cu cea pictată din Moldova (vezi fig. 8).

Ceea ce trebuie subliniat este *unitatea* civilizaţiei eneolitice în tot sud-estul european, pe o arie care, cuprinzând în întregime pământul românesc, se întinde din pusta ungară până în

www.dacoromanica.ro

Ucraina, în regiunea Chievului, şi din Carpaţii Nordici până la Marea Egee. Această unitate se vădeşte, pe de o parte, în *orna-*

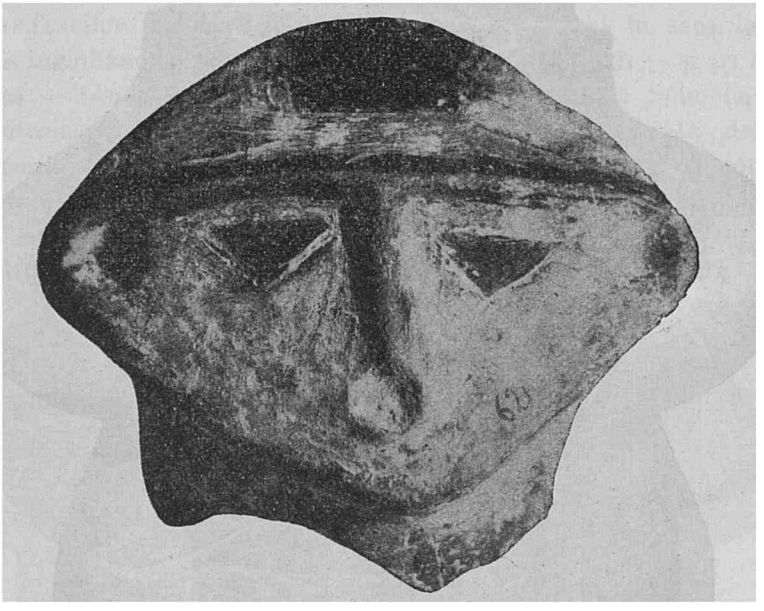

Fig. 7. — Capac de vas antropomorf, în formă de cap de idol, pictat cu alb şi roşu. Lăţimea 13 cm. Găsit la Vidra în 1932. Circa 2200—2100 înainte de Christos. Vezi şi fig. 9. (Muzeul Municipiului Bucureşti).

mentarea geometrică a ceramicei — motivele esenţiale fiind spirala şi meandrul — pe de altă parte, în bogăţia şi felul de tratare a

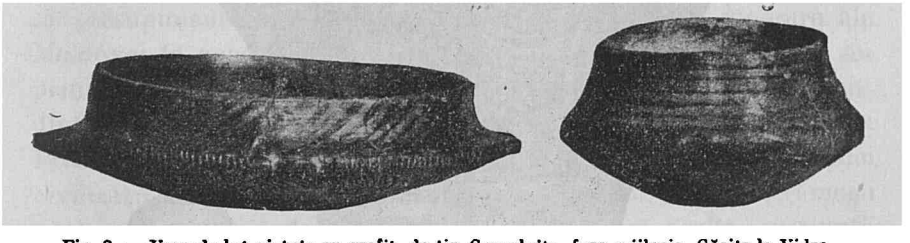

Fig. 8. — Vase de lut pictate cu grafit, de tip Gumelniţa, faza mijlocie. Găsite la Vidra în 1933. Circa 2200 înainte de Christos. (Muzeul Municipiului Bucureşti).

plasticei antropomorfe adică a statuetelor sau figurinelor — de lut cele mai multe, uneori şi de os — reprezentând, după toate probabilităţile, marea divinitate feminină, creatoarea lumei.

www.dacoromanica.ro

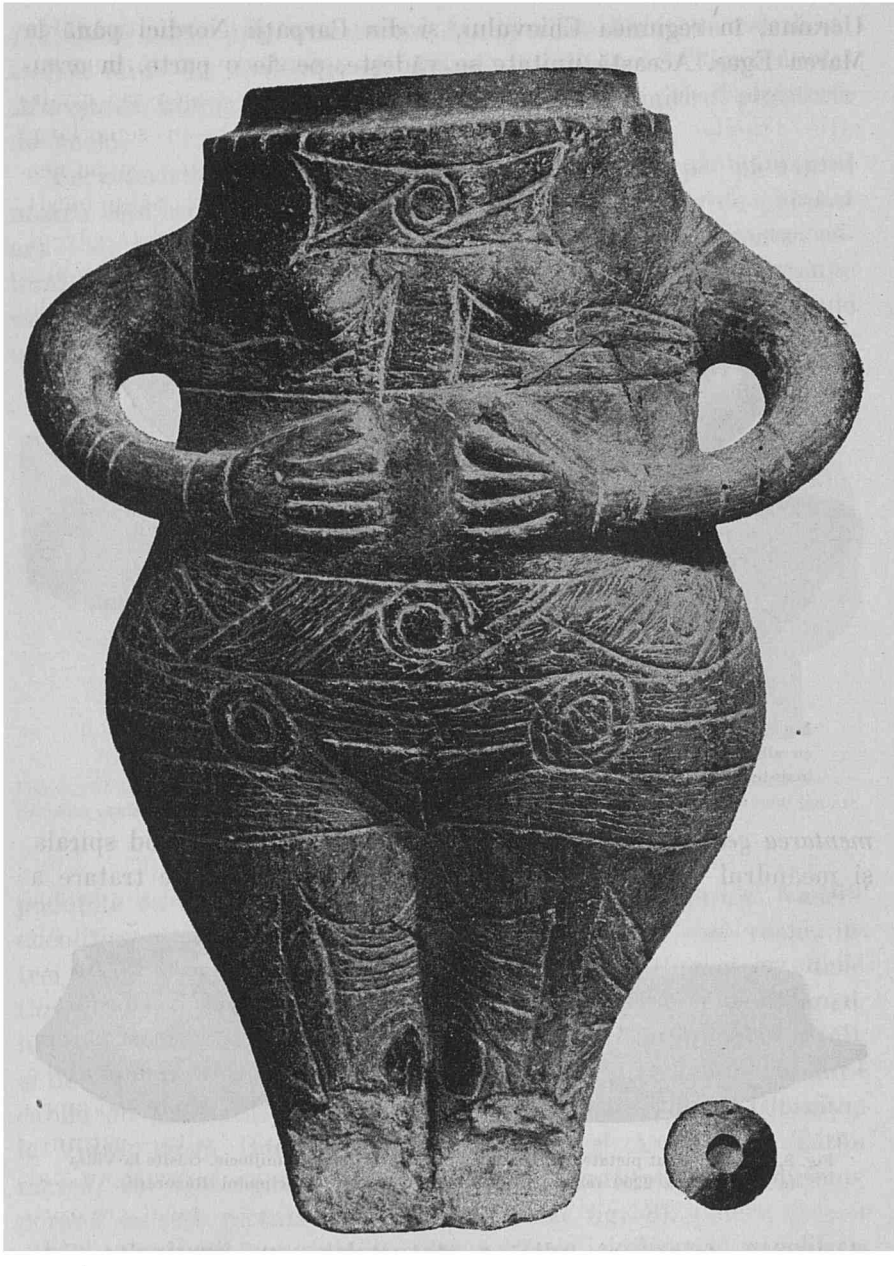

Fig. 9. — Vas antropomorf, cunoscut sub numele de « Zeița dela Vidra », tipul Gumelnița. Înălțimea 43 cm. Pe piept, « zeița » avea un pandantiv de aur, în formă de cerc (reprodus în dreapta). Găsit la Vidra în 1934. (Muzeul Municipiului București).

www.dacoromanica.ro

Cărui neam aparţin creatorii acestei civilizaţii eneolitice? Un răspuns sigur e greu de dat, în stadiul actual al cercetărilor; nu pare însă lipsită de temei ipoteza care atribue această civilizaţie Tracilor, înţelegându-se denumirea de Traci în sens larg, adică înglobând şi ramura nordică — Dacii sau Geţii — şi pe cea sudică — Tracii propriu zişi. Învăţatul german Carl Schuchardt caracterizează civilizaţia eneolitică a ceramicei pictate drept «superioară» (hochstehend) şi o atribue hotărît Tracilor, considerând-o ca o epocă strălucită a neamului acestuia, epocă de care Grecii homerici îşi mai aduceau aminte numai din legendă

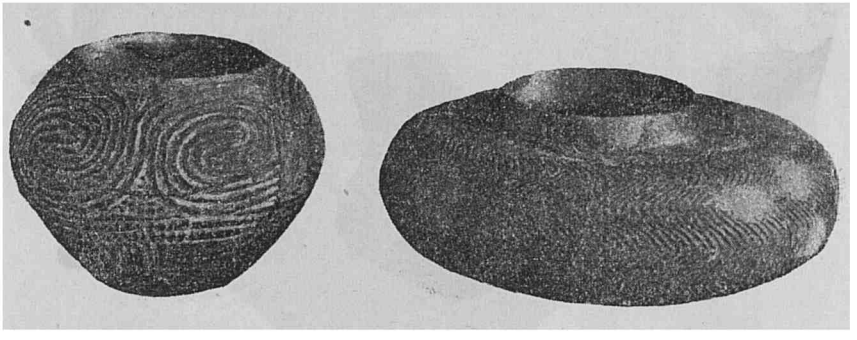

Fig. 10. — Vase de pământ ars, aparţinând tipurilor Vădastra (I) şi Gumelniţa (II). Pot sta cu cinste alături de vasele artiştilor în ceramică din zilele noastre. Circa 2000 înainte de Christos. (Muzeul Naţional, Bucureşti).

şi cu mirare. Pe de altă parte, învăţatul antropolog francez, Eug. Pittard, afirmă într'un studiu recent că «nimic nu ne împiedecă să presupunem că locuitorii cari aŭ înălţat colibele funerare ale Moldovei în epoca pietrii lustruite sunt aceia cari mai târziu au primit dela istoricii vechi numele de Daci sau Geţi». In sfârşit, dintre învăţaţii noştri, d-l Andrieşescu împărtăşeşte aceeaşi părere. Prin urmare, potrivit acestor trei învăţaţi, creatorii remarcabilei civilizaţii eneolitice de pe pământul românesc ar fi chiar strămoşii noştri, Dacii. Faţă de această opinie există însă o alta, susţinută şi ea de învăţaţi cari cred, dimpotrivă, că locuitorii cari au dat naştere remarcabilei civilizaţii eneolitice sunt alţii decât creatorii civilizaţiei bronzului. Potrivit acestei ultime opinii, ar fi avut loc în regiunile noastre suprapuneri de popoare, în urma unor lupte catastrofale, noii veniţi distrugând civilizaţia predecesorilor. Aşa

www.dacoromanica.ro

s'ar fi întâmplat ca oamenii bronzului cari au distrus civilizaţia

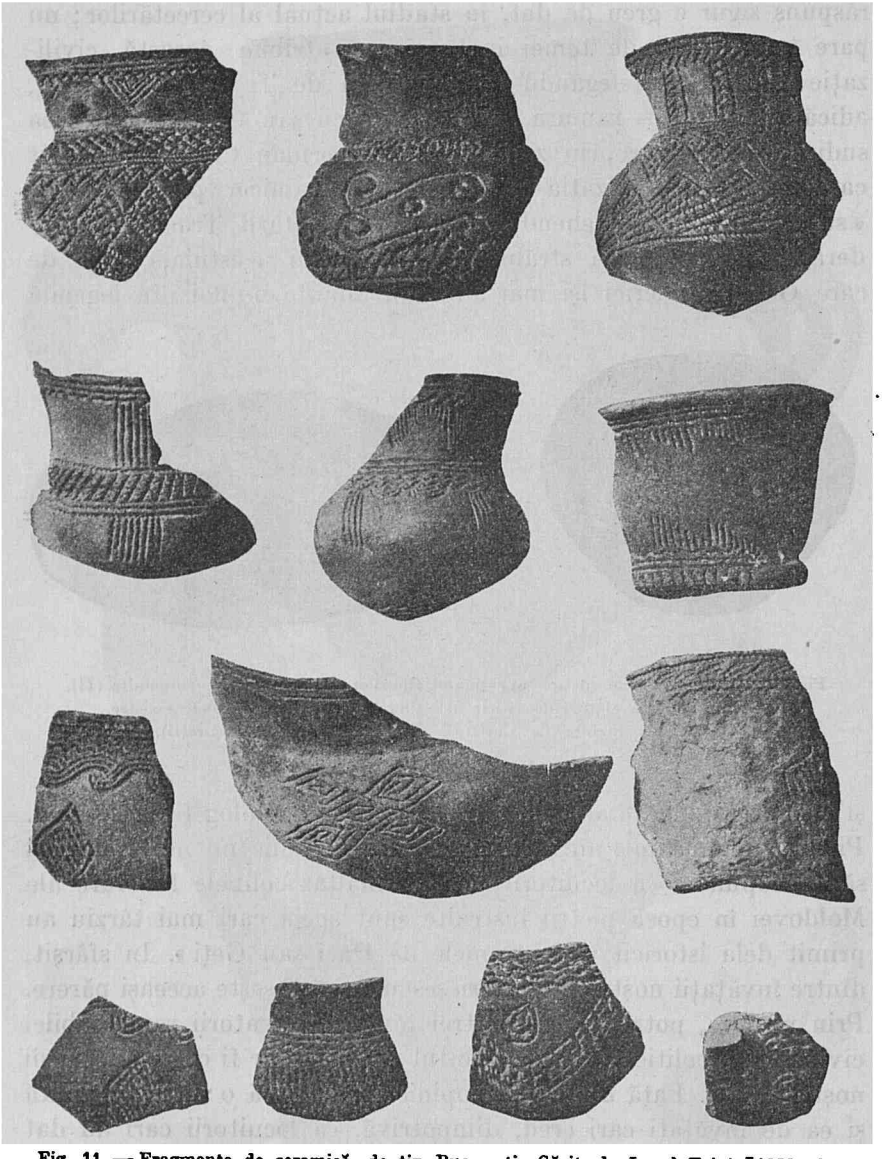

Fig. 11. — Fragmente de ceramică, de tip Bucureşti. Găsite la Lacul Tei în 1929—30. Circa 1600—1400 înainte de Christos. Ornamentele se găsesc şi azi în arta noastră populară: ouă încondeiate, crestături în lemn, scoarţe. (Muzeul Municipiului Bucureşti).

anterioară eneolitică; aşa au păţit apoi aceştia, la rândul lor,

www.dacoromanica.ro

din partea oamenilor epocei de fier, cari au venit, unii din regiunea

Fig. 12. — Urnă funerară de lut, civilizaţia tip Bucureşti, din faza mai]târzie: circa 1600—1400 înainte de Christos. Găsită la lacul Te ïîn 1930. Înălţimea: 44 cm. (Muzeul Municipiului Bucureşti).

Fig. 13. — Vas de pământ de tip Bucureşti, din faza mai târzie: circa 1400—1300 înainte de Christos. Găsit la lacul Tei în 1930. (Muzeul Municipiului Bucureşti).

Alpilor, coborând spre sud-est şi sud, alţii din estul asiatic spre

www.dacoromanica.ro

Rusia de miazăzi. Dacii ar fi, în concepţia acestor învăţaţi, tocmai populaţia peste care au năvălit oamenii epocei de fier. In orice caz, chiar şi în această ultimă ipoteză, tot se admite că *Dacii sau Geţii au locuit în ţinuturile noastre de pe la anul 1800 înainte de Christos.* Pentru împrejurările de mai târziu, din epoca istorică, care începe, repetăm, în anul 514 înainte de Christos, aceasta înseamnă ca şi cum ar fi fost autohtoni. Lor li se datoreşte în orice caz remarcabila civilizaţie a bronzului din regiunile noastre sau, cum li se mai spune, din regiunile carpato-danubiene. Lucrarea acestui metal ajunge la forme de o deosebită finețe. S'au descoperit securi, arme şi podoabe, foarte bine păstrate, care impresionează prin eleganţa şi desăvârşirea execuţiei (vezi fig. 14 şi 17). In ce priveşte ceramica din epoca de bronz, trebue s'o relevăm pe aceia de tipul *Bucureşti*, găsită mai ales la lacul Tei şi la Bucureştii Noi (vezi fig. 11, 12 şi 13).

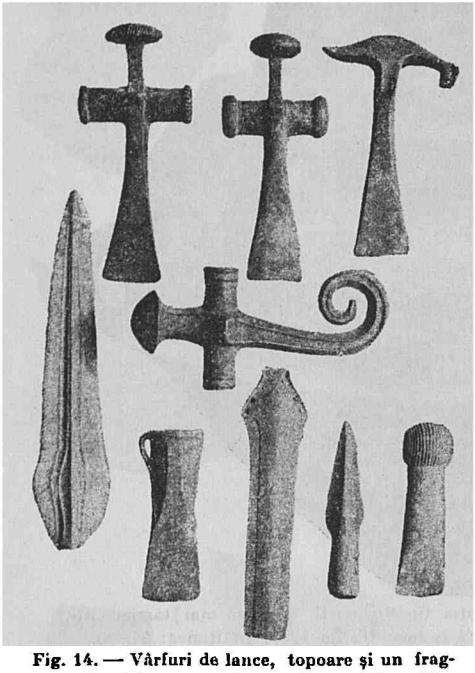

Fig. 14. — Vârfuri de lance, topoare şi un fragment de sabie, toate de bronz. Toporul din mijloc cu tăişul răsucit, a servit, probabil, ca sceptru. Găsite la Drajna de jos. Circa 1100—1000 înainte de Christos. (Muzeul Naţional, Bucureşti).

BIBLIOGRAFIE

Preistorie europeană: 1. *Reallexikon der Vorgeschichte unter Mitwirkung zahlreicher Fachgelehrter, herausgegeben von* MAX EBERT, Berlin, 1924—1932, 15 vol. in 8°; 2. JOSEPH DÉCHELETTE, *Manuel d'archéologie préhistorique celtique et gallo-romaine*, ed. 2, Paris, 1924—1927, 4 vol. in 8°; 3. V. GORDON CHILDE, *The Danube in Prehistory*, Oxford, 1929, XX + 479 p. in 8°; 4. L. CAPITAN, *La préhistoire*, édition revue et augmentée par Michel Faguet, Paris, 1932, 223 p. in 8°; 5. MILES BURKITT şi V. GORDON CHILDE, *A*

www.dacoromanica.ro

chronological Table of Prehistory, 22 p. și un tablou sincronistic (extras din *Antiquity*, Iunie 1932); 6. CARL SCHUCHARDT, *Alteuropa. Kulturen. Rassen. Völker*, ed. 3, Berlin și Leipzig, 1935, XI + 355 p. in 8°.

Preistoria Daciei: I. *Informație generală.* 7. ION NESTOR, *Der Stand der Vorgeschichtsforschung in Rumänien*, Sonderabdruck aus dem 22. Bericht der römisch-germanischen Kommission, 1933, 170 p. in 8°;

II. *Paleolitic* și *mezolitic.* 8. L'ABBÉ H. BREUIL, *Stations paléolitiques en Transylvanie*, în *Bulletin de la Société des Sciences de Cluj, Roumanie*, 2, 2-e partie, 1925, p. 193—217, in 4°; 9. N. N. MOROȘAN, *Contribuțiuni la cunoașterea paleoliticului din Moldova de Nord (Malurile Prutului)*, în *Mem. Secț. Științ. Acad. Rom.*, seria 3, t. IV (1926—1927), p. 343—350; 10. N. N. MOROȘAN, *Noi contribuțiuni preistorice asupra Basarabiei de Nord*, *ibid.*, t. VI (1929), p. 1—17; 11. I. ANDRIEȘESCU, *Des survivances paléolithiques dans le milieu néolitique de la Dacie*, în *Bull. Sect. Hist. Acad. Roum.*, XV (1929), p. 1—8; 12. M. ROSKA, I. *Notă preliminară asupra cercetărilor paleolitice făcute în Ardeal în cursul anului 1928*; II. *Paleoliticul Ardealului. Privire generală*, București, 1931, p. 79—126 (Extras din *Anuarul Inst. Geol. al României*, XIV); 13. M. ROSKA, *Recherches paléolitiques en Transylvanie en 1927*, în *Dacia*, III—IV, București, 1933, p. 8—23; 14. N. N. MOROȘAN, *La plus jolie pointe en feuille de laurier solutréenne de la Roumanie. Son importance archéologique et géologique*, Le Mans, 1934, 8 p. in 8° (Extras din *Bulletin de la Société Préhistorique Française*, no. 10, 1934); 15. ETIENNE PATHÉ, *Souvenirs de voyage en Roumanie, Notes de préhistoire*, *Bull. de la Société préhistorique francaise*, 1934. 16. MARIUS MOGA, *Peleoliticul inferior în Transilvania*, Cluj, 1937, 21 p. in 8° (Extras din *Anuar. Com. Mon. Ist. Secț. p. Trans.*, IV (1932—1936); 17. C. NICOLAESCU-PLOPȘOR, *Le paléolithique en Roumanie*, în *Dacia*, V—VI (1935—1936), p. 41—107; 18. D. BERCIU, *Repertoriu arheologic de stațiuni și descoperiri preistorice în România. Paleoliticul și Mesoliticul*, București, 1941, 16 p. in 8°.

III. *Neolitic* și *eneolitic.* 19. IOAN ANDRIEȘESCU, *Contribuție la Dacia înainte de Romani*, Iași, 1912, 124 p. în 8°; 20. GORDON V. CHILDE, *Schipenitz, a late neolitic station with painted pottery in Bukowina*, în *Journal of the Royal anthropological Institute*, LIII (1923), p. 263—288; 21. FR. LÁSZLO, *Les types de vases peints d'Ariușd (Erösd)*, în *Dacia*, I (1924), p. 1—27; 22. VL. DUMITRESCU, *Fouilles de Gumelnița*, în Dacia, II (1925), p. 29—103; 23. L. CIKALENKO, *Études sur l'évolution de la céramique néolitique peinte ukrainienne*, I. *Petreny en Bessarabie*, în *Obzor Praehistoricky*, V—VI (1926—1927), Praha, 1927, p. 21 și urm.; 24. H. REINERTH, *Siebenbürgen als nordisches Kulturland der jüngeren Steinzeit*, în *Mannus* VII, Ergänzungsband, 1929, p. 198 șiurm.; 25. ECATERINA DUNĂREANU-VULPE, *Sull'origine e l'evoluzione delle scuri di rame carpato-danubiene*, în *Ephem. Dacorom.*, IV (1930, p. 181—211; 26. VLADIMIR DUMITRESCU, *La cronologia della ceramica dipinta dell'Europa Orientale*, în *Ephem. Dacorom.*, IV (1930), p. 257—308); 27. C. S. NICOLĂESCU-PLOPȘOR, *L'art rupestre carpatho-balcanique*, în *L'Anthropologie*, XLI (1931), p. 123 și urm.; 28. VL. DUMITRESCU, *Ceramica pictată eneolitică din sud-*

www.dacoromanica.ro

estul Europei, în *Bul. Com. Mon. Ist.*, XXIV (1931), p. 70—77; 29. HERMANN SCHROLLER, *Die Stein- und Kupferzeit Siebenbürgens*, Berlin, 1932, VIII + 79 p. in 8°; 30. HUBERT SCHMIDT, *Cucuteni, in der oberen Moldau, Rumänien, die befestigte Siedlung mit bemalter Keramik von der Steinkupferzeit bis in die vollentwickelte Bronzezeit*, Berlin și Leipzig, 1932, 131 p. in 4°; 31. CESLAV AMBROJEVICI, *L'époque néolithique de la Bessarabie du Nord-Ouest*, în *Dacia*, III—IV (1933), p. 24—45; 32. VL. DUMITRESCU, *La plastique antropomorphe en argile de la civilisation énéolithique balcano-danubienne de type Gumelnița*, în *Jahrbuch für prähistorische und ethnographische Kunst*, 1932—1933, p. 49—72; 33. HORTENSIA DUMITRESCU, *La station préhistorique de Ruginoasa*, în *Dacia*, III—IV (1927—1932), p. 56—87; 34. V. CHRISTESCU, *Les stations préhistoriques de Vădastra*, în *Dacia*, III—IV (1927—1932), p. 167—225; 35. EMIL COLIU, *O nouă descoperire în domeniul ceramicei pictate din Moldova de jos*, în *Milcovia*, IV (1933), p. 33—46; 36. VL. DUMITRESCU, *L'unité de la civilisation carpatho-balcanique à l'époque énéolithique*, Atena, 1936, 6 p. in 8°; 37. RADU VULPE, *Civilisation précucutenienne récemment découverte à Izvoare, en Moldavie*, în *Eurasia septentrionalis antiqua*, XI (1937), p. 134—146; 38. VLADIMIR DUMITRESCU, *The painted decoration of the pottery from the eneolithic station near Atmageaua Tătărască*, 1937, 14 p. in 8° (extras din *Annals of Archaeology and Anthropology*, XXIV, 1937); 39. I. BERCIU, *Prime considerațiuni asupra neoliticului din valea Dunării inferioare în legătură cu descoperirile din județul Vlașca*, în *Buletinul Muzeului județului Vlașca « Teohari Antonescu »*, II (1937), p. 31—105; 40. VASILE PÂRVAN, *Dacia. Civilizațiile străvechi din regiunile carpato-danubiene*, București, 1937, 218 p. in 8°; 41. PR. C. MĂTASĂ, *Frumușica* (sub tipar).

IV. *Epoca bronzului*. 42. I. ANDRIEȘESCU, *Asupra epocei de bronz în România*. I. *Un depou de bronz la Sinaia*; II. *Obiecte de bronz dela Predeal*, București, 1916, 18 p. in 4°; 43. I. ANDRIEȘESCU, *Nouvelles contributions sur l'âge de bronze en Roumanie. Le dépot de bronzes de Drajna de Jos et l'épée de Bucium*, în *Dacia*, II (1925), p. 345—384; 44. ECATERINA DUNĂREANU-VULPE, *Considérations sur certaines formes caractérisant l'âge du bronze de l'Europe sud-orientale*, Paris, 1930, 60 p. in 8°; 45. R. VULPE, *Piroboridava. Considerațiuni arheologice și istorice asupra cetățuii dela Poiana, în Moldova de Jos*, București, 1931, 34 p. in 8°; 46. RADU ET ECATERINA VULPE, *Les fouilles de Poiana*, în *Dacia*, III—IV (1927—1932), p. 253—351; 47. I. TITUS ROȘU, *O stațiune preistorică*, în *Familia*, Oradea, Nr. din Decemvrie 1935; 48. DINU V. ROSETTI, *Din preistoria Bucureștilor. I. Civilizația tip București. Die Bukarester Kultur*, București, 1936, 30 p. in 4°; 49. VLADIMIR DUMITRESCU, *L'art préhistorique en Roumanie*, București, 1937, 34 p. in 8°.

www.dacoromanica.ro

TRACII. DACII SAU GEŢII

Geţii sunt « cei mai viteji şi cei mai cinstiţi dintre Traci ».

(Herodot).

Inainte de a arăta ce s'a petrecut în intervalul dintre anii 1800 şi 514 înainte de Christos, interval în care au trăit circa 40 de generaţii de Daci, să căutăm, anticipând asupra capitolului special în care ne vom ocupa de cultura şi civilizaţia Dacilor, a da câteva lămuriri preliminare asupra acestui popor. Cine erau Dacii şi cărui grup etnic aparţineau? In primul rând, o observaţie. Multă vreme s'a scris şi s'a vorbit despre Daci *şi* Geţi. Astăzi încă, în unele manuale şcolare, întâlnim această enumerare, ca şi cum ar fi vorba de două popoare deosebite. In realitate, trebue spus Dacii *sau* Geţii, deoarece *sunt unul şi acelaşi popor*, cu două denumiri însă, date fiecare de unul dintre vecini. Grecii le spuneau de preferinţă *Geţi*, fără însă ca să ignoreze denumirea cealaltă *Daci* sau *Dai*. Romanii întrebuinţau dimpotrivă numele de Daci în mod obişnuit. E acelaşi fenomen care s'a petrecut mai târziu cu noi Românii. Străinii ne spuneau Valahi sau Moldovalahi, noi ne numeam însă Români. Aceasta nu înseamnă că eram *două* popoare. De altfel sinonimismul acesta se întâlneşte în multe direcţii, nu numai la popoare, dar şi în instituţii, artă, literatură, etc., încât el e un fenomen obişnuit.

Tracii. Dacii sau Geţii fac parte din marele grup etnic al *Tracilor* şi constitue, după părerea noastră, cea mai însemnată ramură a lui, având o civilizaţie, o cultură şi o istorie politică pe care n'a egalat-o nicio altă ramură. Se poate spune că Dacii sau Geţii reprezintă *elita* numerosului neam al Tracilor. Cu privire la *mulţimea* acestor

www.dacoromanica.ro

Traci, Herodot ne dă o mărturie de cea mai mare importanță: « Neamul tracic — spune el în cartea a patra — este, după acela al Indienilor, cel mai mare dintre toate. Dacă ar avea un singur domnitor și ar fi uniți între dânșii, ar fi de neînvins și, după cum cred eu, cu mult mai puternici decât toate popoarele... Obiceiuri au aceleași toți, afară de Geți și de Travsi și de cei cari locuesc mai sus de Crestonei ».

Intr'adevăr, Tracii se întindeau pe o suprafață enormă, dela Marea Egee și din vestul Asiei Mici până în mlaștinele Pripetului și dela cadrilaterul Boemiei până spre Bug. Iar dacă socotim și pe *Cimmerieni* tot ca Traci, după cum pare probabil, atunci limita estică a lor trebue întinsă până dincolo de Marea de Azov, suprafața locuită de Traci înglobând, în cazul acesta, și tot țărmul de miazănoapte al Mării Negre.

Ei erau împărțiți însă într'o sumedenie de neamuri sau triburi care se dușmăneau între ele. Din cauza aceasta, nici nu se puteau apăra cum trebue și au fost supuși de diferiți cuceritori.

Printre neamurile mai însemnate ale Tracilor trebue să citâm pe *Odrizi*, locuind la sud de Balcani, în regiunea cuprinsă între țărmul Mării Negre și fluviul Hebrus (azi Maritza). Ei au ajuns la un moment dat, în secolul al V-lea, sub regele lor Sitalkes, să întemeieze un stat puternic cu o armată numeroasă, ajutând chiar pe Atenieni în războaele lor. Un alt neam însemnat tracic au fost *Bessii*, cari locuiau basinul superior al fluviului Hebrus, cuprins între munții Balcani și Rhodope și aveau ca centru mai important *Bessapara*. O parte dintre acești Bessi au locuit mai târziu Dobrogea. Ii întâlnim aci, în satele din jurul cetății Histria și a castrului dela Ulmetum, în unele inscripții din veacul al II-lea. Tot în Dobrogea, în partea de miazăzi a ei, între Callatis (Mangalia) și Odessos (Varna), au locuit și *Crobyzii*, un alt neam tracic. *Moesii* erau așezați între Dunăre și munții Balcani, mai ales în jumătatea vestică a acestei regiuni. Dela ei și-a luat numele și ținutul care a fost numit, până târziu, *Moesia*.

Cei mai însemnați însă dintre toate neamurile tracice au fost *Dacii* sau *Geții*. Impărțiți într'un mare număr de triburi, ei locuiau ținutul cuprins între Tisa, Dunăre, Marea Neagră și Nistru, trecând în unele părți și peste aceste hotare. Astfel la sudul Dunărei, ei se întindeau până la munții Balcani, mai ales în partea

www.dacoromanica.ro

de est, din spre mare. Spre răsărit, treceau Nistrul, înaintând până spre Bug, iar spre apus, ajunseseră până la Dunărea panonică.

Tracii se învecinau cu următoarele popoare: spre răsărit, dincolo de Cimmerieni adică, *Sciții*; aceștia erau de neam iranian, avându-și deci originea în podișul Iranului (Persia de altădată); spre miazănoapte, *Germanii* și în partea de nord-est, *Slavii*; spre apus, *Germanii* și *Celții*, iar în Panonia, Ilirii; la sud de Dunăre, de asemenea *Ilirii*. Aceștia din urmă prezentau unele asemănări cu Traciï, formau totuși, așa cum s'a arătat în ultimul timp, un popor deosebit, vorbind și o limbă deosebită. Ei ocupau jumătatea de apus a Peninsulei Balcanice, dela râul Margus, afluent al Dunării (azi Morava), spre Adriatică. In spre miazăzi, vecini erau *Grecii*.

Nu trebue să ne închipuim însă o linie de demarcație *precisă* între Traci și aceste diferite popoare. Nici astăzi nu există asemenea limite etnice hotărîte, regiunile de graniță prezentând peste tot interferențe de populație. Cu atât mai mult în vremea aceea. Unele neamuri germanice sau ilirice, de pildă, intrau în masa tracică, după cum, de asemenea, unele neamuri tracice formau adevărate insule sau prelungiri în mijlocul populațiilor vecine.

Năvălirea Sciților. Acesta era aspectul etnic al sud-estului european, când încep, pe la anul 1000 înainte de Christos, mari mișcări de populație din spre răsărit. Sciții venind din spre Marea Caspică, împing spre vest pe Cimmerieni cari, neputând sau nevrând să le reziste — își uciseseră, ne spune Herodot, pe șefii cari voiau să-i mâne în luptă — sunt nevoiți la rândul lor să se deplaseze în aceeași direcție.

Dacia a cunoscut deci pe la începutul primului mileniu înainte de Christos, o invaziune cimmeriană, căreia i-a urmat îndată invaziunea scitică. Vasile Pârvan, în lucrarea sa *Getica*, a încercat să stabilească chiar principalele direcții ale acestei invaziuni. Potrivit părerii lui, un prim val scitic a pătruns prin nordul Moldovei, Bucovina, Galiția, până spre Silezia și Brandenburg, o ramură trecând însă Carpații nordici spre a intra în Ungaria. A doua cale de invazie a fost prin Moldova de mijloc și de sud spre Ardeal, unde descoperirile făcute arată prezența lor mai ales între Mureș și Olt. A treia cale a fost prin câmpia munteană, Oltenia, Banat și, apoi, trecând Dunărea și Sava, spre Marea

www.dacoromanica.ro

Adriatică. In sfârșit, a patra direcție de migrație a fost pe malul drept al Dunării, prin Dobrogea, spre Tracia, până la Marea de Marmara. Aceste direcții nu sunt însă decât ipoteze. Certitudini nu vom avea decât atunci când se vor fi făcut săpături amănunțite pe întreaga suprafață pe care credem că au străbătut-o Sciții. Ori pe unde ar fi venit însă, un lucru e sigur: că ei au exercitat o dominație *politică* asupra ținutului din stânga Dunării care și apare la Herodot sub numele de Sciția. Sub raportul etnic, ei n'au ocupat decât anumite regiuni, s'au așezat deci sub formă de insule în mijlocul populației dace care i-a absorbit până la urmă. Un asemenea neam scitic se crede că au fost *Agatirșii*, în regiunea Târnavelor. Herodot povestește despre ei că sunt oameni gingași, poartă podoabe de aur și practică poligamia, având soțiile în comun » ca să fie frați între dânșii și să nu existe... invidie și ură ». Legile le aveau sub formă de versuri, pe care le recitau cântând. Alți învățați nu socotesc însă pe Agatirși ca fiind Sciți la origine, ci tot un neam tracic.

Despre *Sigini*, cari locuiau — pare-se — în Oltenia, în Banat — o indicație ar fi numele iranian al râului Apo — și în spre vest, peste Sava, spre Adriatică, se crede că erau tot Sciți. Alte neamuri scitice în Dacia au fost *Sargații*, pe cursul mijlociu al Siretului, *Paleii*, pe cursul inferior al lui, *Sacii* la răsărit de Durostorum și spre miazănoapte de Apulum, *Napeii* în Bărăgan. Toate aceste neamuri au dispărut însă în scurtă vreme în mijlocul populației dacice, care le era mult superioară numericește. Numele localității *Sacidava*, spre sud-est de Apulum, nume a cărui primă parte e scitică, iar cea de a doua specific dacă, constitue un elocvent exemplu de asimilare. *Sacidava* este orașul Sacilor iranieni dacizați.

Numai în ținutul dintre Dunăre și Mare, în Dobrogea de azi, se pare că Sciții au avut așezări mai durabile, lăsând urme în toponimie și formând chiar unele mici stătulețe cu câte un « rege » în frunte. Astfel era, în secolul III, statul din regiunea orașului grec Callatis (Mangalia de azi). Cunoaștem și numele a șase regișori de aceștia, anume Kanites, Sariakes, Tanusa, Aelis, Acrosas și Charaspes; ni s'au păstrat și monete de ale lor, de bronz și de argint (vezi fig. 15 și 16). Nici aici însă Sciții n'au putut disloca populația getică, ci dimpotrivă, au sfârșit prin a se topi în mijlocul

www.dacoromanica.ro

ei. La începutul veacului întâi după Christos, Ovidiu, vorbind de locul exilului său, spune: «Iată'n a Geților țară's. Ei bine, să mor printre dânșii!». Iar în altă parte: «Coasta aceasta măcar că'ntre Geți și'ntre Greci e'mpărțită. Insă de Geții rebeli pare că ține mai mult!». Amintirea Sciților o păstrează în țara dintre Dunăre și Mare doar câteva numiri topice, ca (*A*)*sampeus* și *Calabeus*, două pârâiașe, lângă Histria, apoi *Zaldapa*, așezare lângă Durostorum, precum și numele generic de *Scythia Minor* pe care începe să-l poarte, târziu de tot, în timpul imperiului roman, Dobrogea. Cu mult mai multă dreptate i s'ar fi putut spune, sub raportul etnic, *Dacia Pontică*.

Fig. 15. — Monete de ale regilor sciți din Dobrogea. I. Pe avers: capetele alăturate ale Dioscurilor; pe revers: două capete de cai și inscripția *ΒΑΣΙΛΕ ΑΚΡΟΣ* (regele Acrosas) și *ΑΝΑΡΙ*. II. Pe avers: Hercule cu blana leului; pe revers: măciuca și tolba de săgeți a lui Hercule și inscripția *ΒΑΣΙΛΕ ΚΑΝΙ* (regele Kanites). Colecția Canarache, București.

Sciții au prezentat, așa dar, în ținuturile noastre, un element politic, dominator, fără să poată asimila însă pe supuși. Năvălirea lor n'a fost lipsită de urmări sub raportul demografic și, poate, nici sub acela al civilizației. Intr'adevăr, se știe că Sciții au adus cu dânșii un meșteșug propriu de a lucra fierul și în general metalele (vezi fig. 17—20). Influențat-au ei oare în direcția aceasta pe localnici și cât de puternică a fost această influență? Sunt întrebări la care nu se poate încă răspunde, după cum nu se poate răspunde nici la întrebarea dacă au influențat pe Daci în ce privește arta. Se știe numai atât că Sciții au adus cu ei o artă proprie, cu adânci influențe dela Grecii din nordul Mării Negre și dela Arienii și Mongolii din Asia. S'au găsit în mormintele scitice din sudul Rusiei remarcabile specimene de artă scitică, mai ales vase de aur și de argint, frumos cizelate, cu reprezentări de

www.dacoromanica.ro

oameni şi animale. Şi muzeele noastre cuprind câteva produse reprezentative ale artei scitice. Pomenim, în primul rând, *coiful de aur* găsit la Poiana (jud. Prahova), actualmente la Muzeul Naţional de Antichităţi din Bucureşti (vezi fig. 21). Vin apoi *podcabele de harnaşament*, de argint, şi *capetele de taur*, de argint aurit, alcătuind, toate la un loc, tezaurul dela Craiova (vezi fig. 18—19). Un *rhyton* adică un vas de băut, în formă de corn, din argint aurit, a fost găsit în satul Poroina din judeţul Mehedinţi. Cât despre *vasele de argint şi de aur* dela Hagighiol (jud. Tulcea), ele pot proveni dela Sciţi,

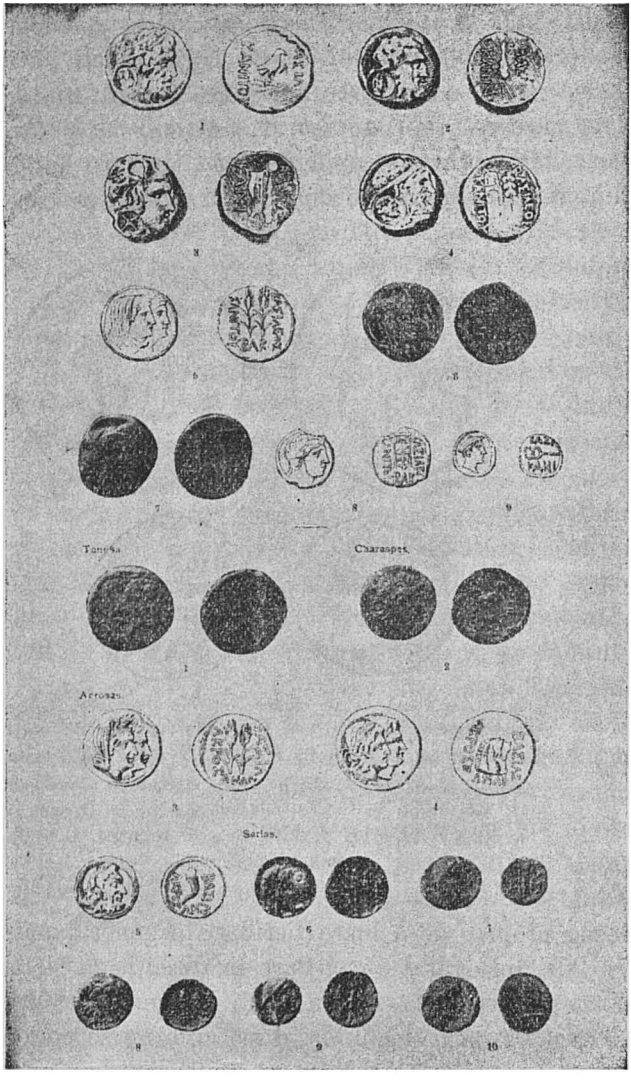

Fig. 16. — Monetele regilor sciţi din Dobrogea: 1—9 Kanites; 1 Tanusa; 2 Charaspes; 3—4 Acrosas; 5—10 Sariakes. Aceste monete imită monetele oraşelor greceşti de pe ţărmul mării: Tomi, Callatis, Dionysopolis. Secolul III—II înainte de Christos.

www.dacoromanica.ro

dar şi dela rudele de mai târziu ale acestora, dela Sarmaţi (vezi fig. 22). In ultimul timp s'a exprimat însă — şi nu fără temeiu — părerea că unele din obiectele zise «scitice» ar putea proveni şi dela autohtonii daco-geţi.

Expansiunea Dacilor între 900 şi 500 înainte de Christos. In ce priveşte consecinţa demografică pe care a avut-o năvălirea Sciţilor asupra neamurilor dacice, aceasta a fost într'adevăr însemnată. Impinse de valul care venea din spre răsărit, nevoind poate să se opună cuceritorilor, o parte din aceste neamuri pornesc spre nord,

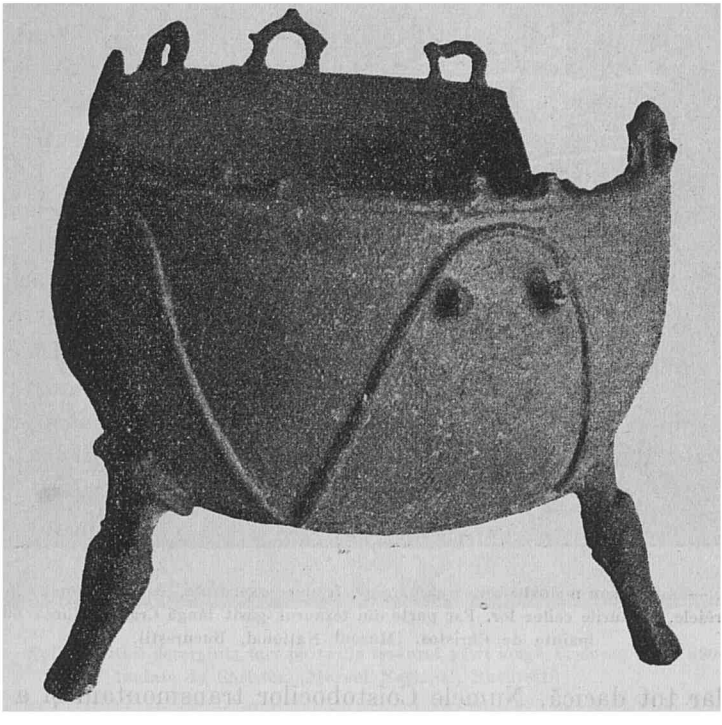

Fig. 17. — Cazanul scitic găsit la Scorţaru (Brăila). Inălţimea 64 cm. Diametrul cel mare al gurii 70,5 cm. Circa 500 înainte de Christos. (Muzeul Naţional, Bucureşti).

spre vest şi spre sud. Are loc un fel de roire a neamurilor dacice, o expansiune a lor în direcţiile arătate; urmele acestei expansiuni se constată mai ales pe harta făcută de Ptolemeu, învăţatul geograf egiptean, care a întrebuinţat, pentru alcătuirea ei, izvoare mai vechi, din secolele anterioare.

www.dacoromanica.ro

Pe această hartă constatăm la nord de Carpaţi, anume în regiunea Vistulei de mijloc, un neam al *Coistobocilor transmontani*, corespunzând Coistobocilor de dincoace de Carpaţi. Aceştia erau Daci: faptul se ştie în mod sigur. Mai spre apus de Vistula şi anume în apropiere de râul Warthe, afluentul Oderului, harta lui Ptolemeu ne arată localitatea *Setidava*, cu nume specific dac, prin terminaţia bine cunoscută *-dava*. Chiar pe Oder, spre sud de confluenţa Warthei, găsim localitatea *Susudata*, în realitate *Susudava*,

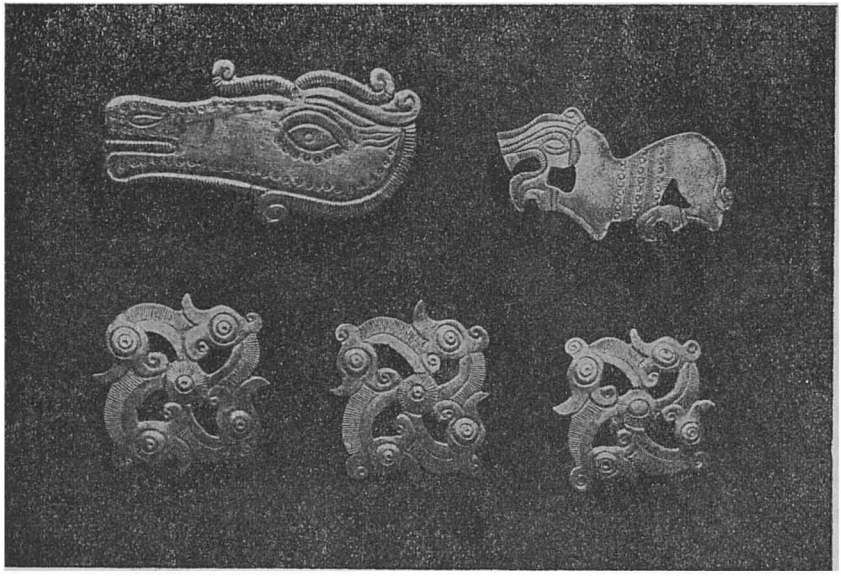

Fig. 18. — Aplice sau podoabe scitice de argint, frumos executate, care se puneau la căpestrele, frâiele, hamurile cailor lor. Fac parte din tezaurul găsit lângă Craiova. Circa 600—500 înainte de Christos. (Muzeul Naţional, Bucureşti).

aşa dar tot dacică. Numele Coistobocilor transmontani şi a celor două localităţi, terminate în -dava, sunt urme ale expansiunii spre miazănoapte a Dacilor cari atinseseră, după cum se vede, cursul mijlociu al Vistulei şi al Oderului.

In spre apus, Ptolemeu aşează, la izvoarele Vistulei, neamul *Arsietae*, sigur dacic, în legătură cu care stau localităţile *Arsenion* şi *Arsekvia* din Silezia cehă. Spre sud-est de Arsieţi, şi mergând până în Carpaţii Besikzi, sunt pomenite trei neamuri dacice: *Sabocii* (cf. Coistobocii), *Biessi*, al căror nume aminteşte pe *Bessii*

www.dacoromanica.ro

tracici şi *Piengitae* sau, aşa cum emendează, credem, cu dreptate, Pârvan, *Piegetae*. La sud de Arsieţi şi anume la sud-est de oraşul Brno (Brünn) aşează Ptolemeu localitatea *Singone*; rădăcina acestui nume aminteşte dacicul *Singidava*. In aceeaşi regiune sunt pomenite şi neamurile *Racatae* şi *Racatriae*, amândouă dacice, precum şi râul *Marus* care evocă imediat pe dacicul *Maris* (Mureşul). In dreptul Budapestei actuale, aşează Ptolemeu localitatea

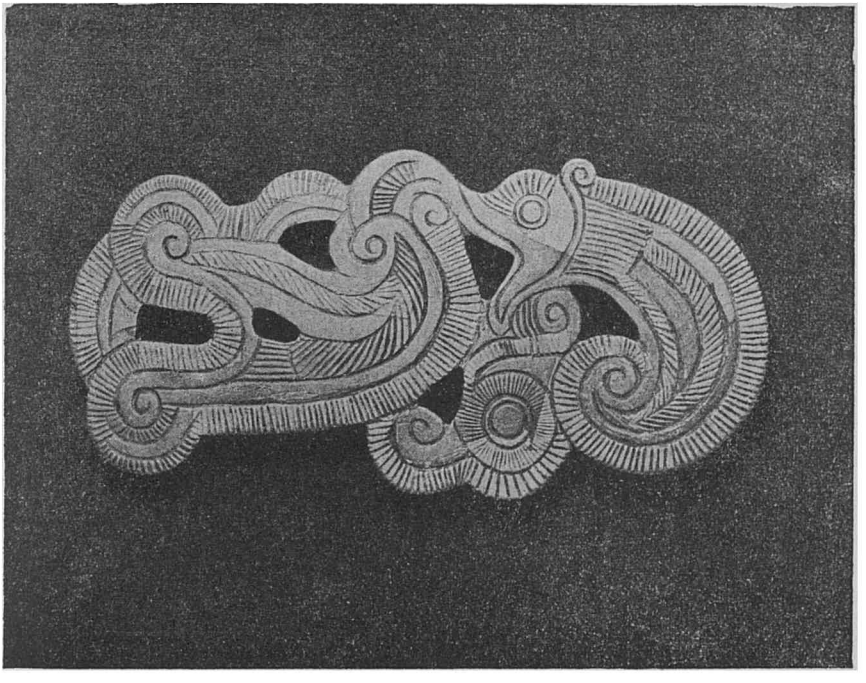

Fig. 19. — Aplică scitică de argint; face parte din tezaurul găsit lângă Craiova. Circa 600—500 înainte de Christos. (Muzeul Naţional, Bucureşti).

Carpis (cf. *Carpii*, puternicul neam dacic din Moldova de jos şi *Carpianii*, de aceeaşi origine, în Carpaţii nordici, la sud de Saboci şi Piegeţi).

Limita spre vest a expansiunii dacice în această regiune, pe harta lui Ptolemeu, o formează râul mai sus amintit *Marus* (azi March); concludent este faptul că şi Cezar şi Strabo şi Plinius fixează graniţa de vest a Dacilor în aceeaşi regiune, ultimul amintind chiar numele râului.

www.dacoromanica.ro

La sud de Dunărea panonică şi ca afluent al ei întâlnim râul *Aravon*, al cărui nume nu poate fi despărţit de *Ravon*, numele pe care-l dă Ptolemeu Jiului. Tracice sunt apoi numele localităţilor *Hertovalus* şi *Gerulata*, dela sudul Dunării panonice. Mai departe, tracice par a fi atât numele localităţilor *Sala* şi *Curta*, ambele spre vest de lacul Balaton, cât şi numele neamului *Colaetiani*. Sigur getică e denumirea localităţii *Saldae*, pe râul Sava.

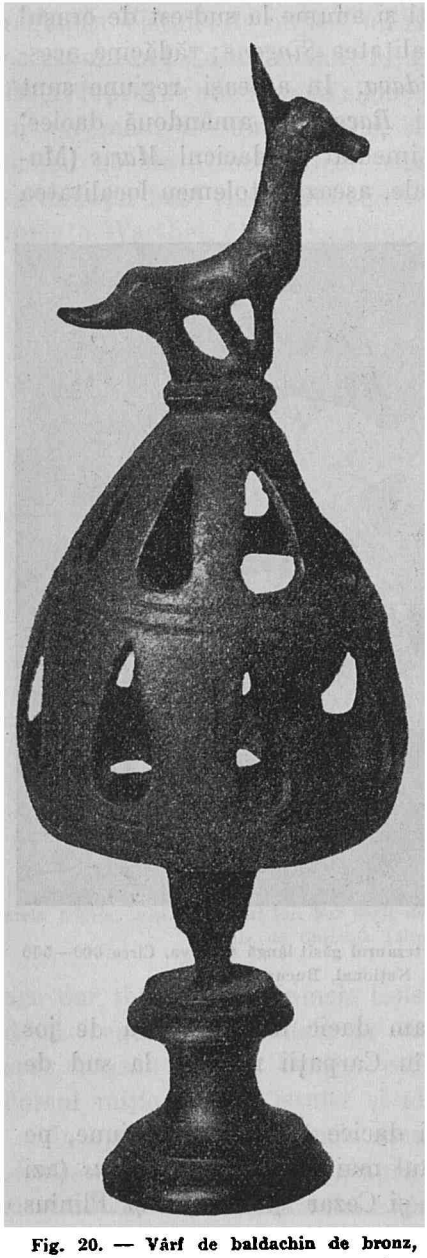

Fig. 20. — Vârf de baldachin de bronz, aparţinând Sciţilor. Circa 600—500 înainte de Christos. (Muzeul Naţional, Bucureşti).

Lângă Adriatică întâlnim o serie întreagă de localităţi cu nume dacic. Ptolemeu aminteşte în regiunea locuită de neamul *Scirtones* (cf. *Skirtos*, dac din Tomi!), o localitate *Thermidava*, având aşa dar terminaţiunea specific dacă. Spre nord-vest, Tabula Peutingeriană aşează localităţile *Bersumno*, *Adzizio* şi *Asamo*, care reproduc aproape aidoma pe *Berzobis* şi *Azizis* din Banat, şi pe *Asamus*, afluentul de pe ţărmul drept al Dunării (azi Osma).

Continuând cercetarea, mai spre est, între râurile Axios şi Strymon, găsim — pomenită de Livius pentru secolul al II-lea înainte de Christos — localitatea *Desudava*, cu terminaţia specific dacă. Vechiul nume al Philipopolului de azi a fost *Pulpudeva* iar Adrianopolului i se spunea *Uscudava*. Cercetarea atentă a toponimiei şi a izvoarelor istorice ne

www.dacoromanica.ro

duce la concluzia că expansiunea getică a urmat valea râului *Oescus* pentru a trece apoi pe aceea a Hebrului (Mariţa de azi), pe care

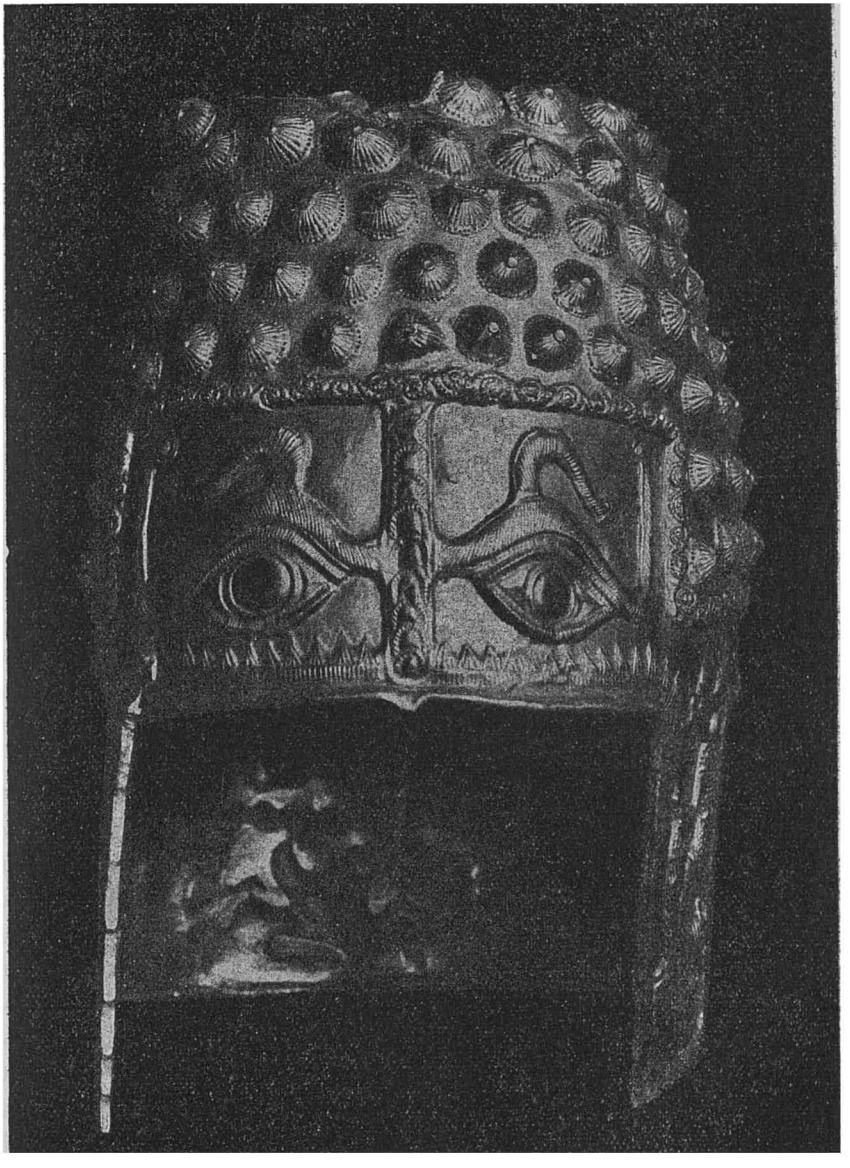

Fig. 21. — Coiful de aur dela Poiana (Prahova); 775 grame aur de 20 carate. Circa 500 înainte de Christos. (Muzeul Naţional, Bucureşti).

www.dacoromanica.ro

sunt situate cele două oraşe cu nume atât de caracteristice. In înaintarea lor, Dacii au ajuns apoi până la ţărmurile Egeei, ba

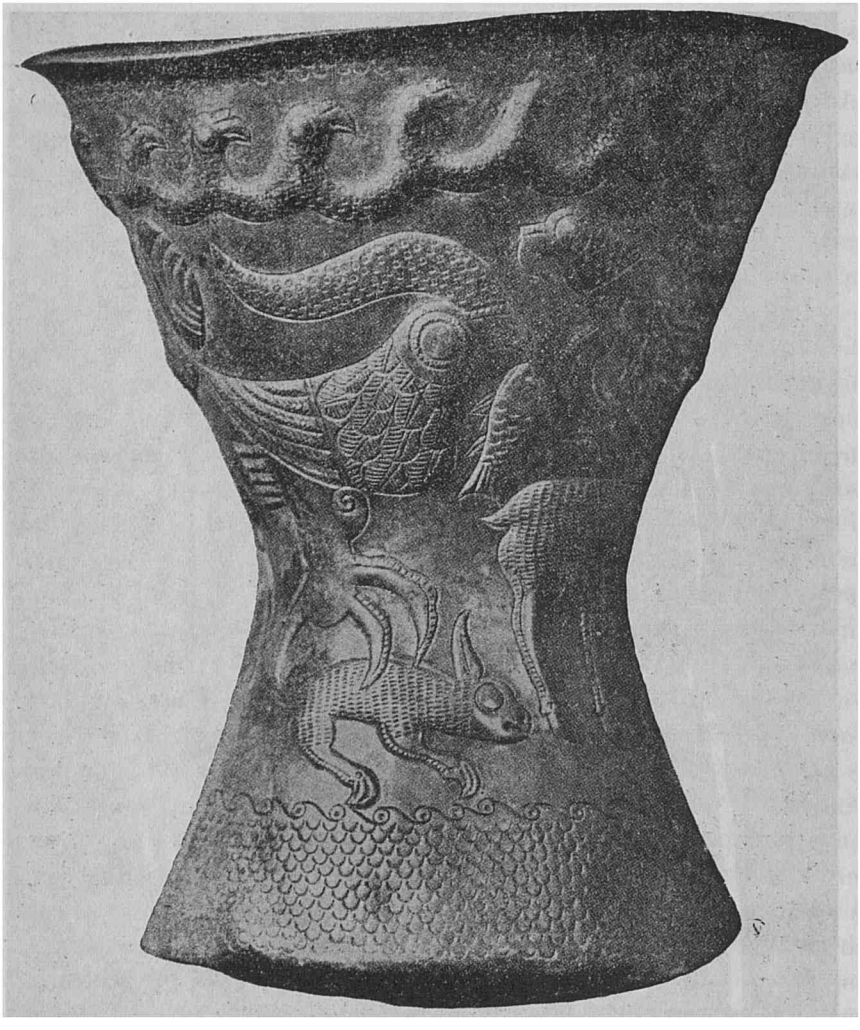

Fig. 22. — Vas de argint din tezaurul dela Hagighiol (Dobrogea). (Muzeul Naţional, Bucureşti).

au trecut şi dincolo, peste Marea de Marmara, în Asia Mică. Intr'adevăr, găsim aci, în Bithinia, chiar pe ţărmul mării, o localitate *Dakiviza* al cărei nume aminteşte pe Dacii îmigraţi acolo.

www.dacoromanica.ro

In rezumat: Izvoarele vechi istorice şi geografice, în special harta lui Ptolemeu, arată în chip neîndoelnic o mare expansiune a Dacilor sau Geţilor. Punctele extreme ale acestei expansiuni sunt: spre nord, Vistula şi Oderul de mijloc; spre vest, râurile Marus şi Aravon, afluenţii Dunării panonice; spre sud-vest, Adriatica; spre sud, Egeea şi ţărmul asiatic al Mării de Marmara (vezi harta 2). Această mişcare a avut loc între anii 900 şi 500 înainte de Christos; pe vremea lui Herodot, ea se încheiase de mult. Ea este o dovadă a puternicei vitalităţi a neamului dacic care, paralel cu această expansiune, izbutea în acelaşi timp să asimileze pe cuceritorii Sciţi.

In legătură cu aceşti cuceritori, avem *prima ştire istorică asupra Geţilor*. Ea se datoreşte lui Herodot din Halicarnas şi se referă la un fapt petrecut în anul 514 înainte de Christos. Darius, marele rege al Perşilor, de care asculta tot Orientul apropiat vrând să pedepsească pe Sciţi, cari-i turburau ţinuturile dinspre miazănoapte ale împărăţiei sale, porni în acel an cu o armată uriaşă împotriva lor. Se spune că erau vreo 800.000 de soldaţi — cifră fantastică pentru vremea aceea; flota numără 600 de corăbii. Darius păşi peste Bosfor pe un pod de vase şi înaintă dealungul ţărmului Mării Negre pentru a trece apoi prin Dobrogea peste Dunăre, în Sciţia. In drumul său, diferitele neamuri tracice, înspăimântate de numărul uriaş al ostaşilor lui Darius, i se închinaseră de îndată, fără luptă. Geţii însă n'au vrut. Iată ce ne povesteşte Herodot: « Inainte de a sosi la Istru (Dunăre), primul popor pe care îl supuse Darius au fost *Geţii cari se cred nemuritori*. Căci Tracii cari stăpânesc părţile Salmidesului şi cari locuiesc mai sus de cetăţile Apollonia şi Mesemvria, şi se numesc Scirmiazi şi Nipsei, se predaseră lui Darius fără nicio luptă; *iar Geţii, hotărîndu-se la o rezistenţă îndărătnică, fură supuşi îndată, cu toate că sunt cei mai viteji şi cei mai cinstiţi dintre Traci* ». Prima ştire istorică despre strămoşii noştri este, în acelaşi timp, şi una din cele mai frumoase şi competente recunoaşteri a însuşirilor lor. Adăogăm că expediţia lui Darius n'a dus la rezultatul dorit, deoarece armata sa n'a putut urmări şi distruge pe Sciţi cari se retrăgeau în stepele din nordul Mării Negre, şi a trebuit să se întoarcă îndărăt. In legătură cu dominaţia scitică, avem şi cele dintâi ştiri asupra pământului locuit de noi astăzi. Ele se datoresc tot lui Herodot care a vizitat,

www.dacoromanica.ro

în călătoriile sale, întreg ținutul de apus al Mării Negre, până în Crimeia, și care și-a luat informațiile dela negustorii greci din Olbia și Tyras (azi Cetatea Albă). In concepția lui Herodot, Sciția cuprinde tot nordul Mării Negre, inclusiv ținuturile noastre. Ea începe — ne spune istoricul grec — « de acolo de unde coasta formează un golf ». Identificarea acestui golf nu e sigură. Unii au propus golful Burgas; noi am înclina mai de grabă pentru golful dela sud de capul Caliacra, în care se află astăzi porturile Cavarna și Balcic, sau chiar pentru golful de odinioară, la miazăzi de deltă, pe care aluviunile Dunării l-au transformat în limanurile Razelm și Sinoe. Herodot continuă apoi: « In această parte de loc se varsă în mare Istrul... Dela Istru în sus, în direcția interiorului continentului, (aceasta înseamnă: dela apus spre răsărit!), Sciția e mărginită întâi de *Agatîrși*, pe urmă de *Neuri*, pe urmă de *Androfagi* și în fine de *Melanchleni* ». In ce privește râurile care străbat Sciția, « mai întâi vine *Istrul* care are cinci guri, apoi *Tyras*, *Hipanis*, *Geros* și *Tanais*... Istrul, cel mai mare din toate apele pe care le-am văzut, curge totdeauna la același nivel, atât vara cât și iarna. El este primul dintre râurile Sciției care curge dela apus și ajunge la o astfel de mărime, fiindcă se varsă și alte râuri intr'însul. Râurile care îl măresc sunt următoarele: mai întâi sunt cinci cari curg prin țara Sciției: *Porata* pe care Grecii îl numesc *Piretos (Πύρετος)* și altul *Tiarantos* și *Araros* și *Naparis* și *Ordessos*. Primul râu menționat este mare și curgând în partea răsăritului, unește apele sale cu ale Istrului, iar cel de al doilea menționat, Tiarantos, curge mai spre apus și este mai mic; cât despre Araros, Naparis și Ordessos, ele curgând între aceste două râuri, se varsă în Istru. Aceste râuri, cu adevărat scitice, contribuiesc la creșterea Istrului... Pe de altă parte, râul Maris curgând din părțile Agartișilor, unește apele sale cu ale Istrului ».

Identificarea unora dintre fluviile și râurile pomenite de Herodot în acest important pasagiu este ușoară. Astfel *Istrul* e Dunărea, *Tyras* e Nistrul, *Hipanis* e Bugul, *Geros* e Niprul și *Tanais* e Donul. Apoi *Piretos* e Prutul. Mai departe însă lucrurile se complică. Pentru *Tiarantos* și ceilalți patru afluenți s'au propus o serie întreagă de identificări. Mai probabile par acestea: *Tiarantos* ar fi Oltul. *Araros*, *Naparis* și *Ordessos* care curg între Piretos și

www.dacoromanica.ro

Tiarantos, ar fi respectiv Siretul, Ialomiţa şi Argeşul. Vasile Pârvan a propus chiar emendarea numirii de *Ordessos*, transmisă greşit lui Herodot sau diformată în manuscrisele operii acestuia, în *Argessos*, aşa cum ar fi sunat într'adevăr numele râului în gura localnicilor. Daci. In ce priveşte pe *Maris*, el ar fi Mureşul. Afirmaţia lui Herodot cum că acest râu se varsă în Istru, pe când

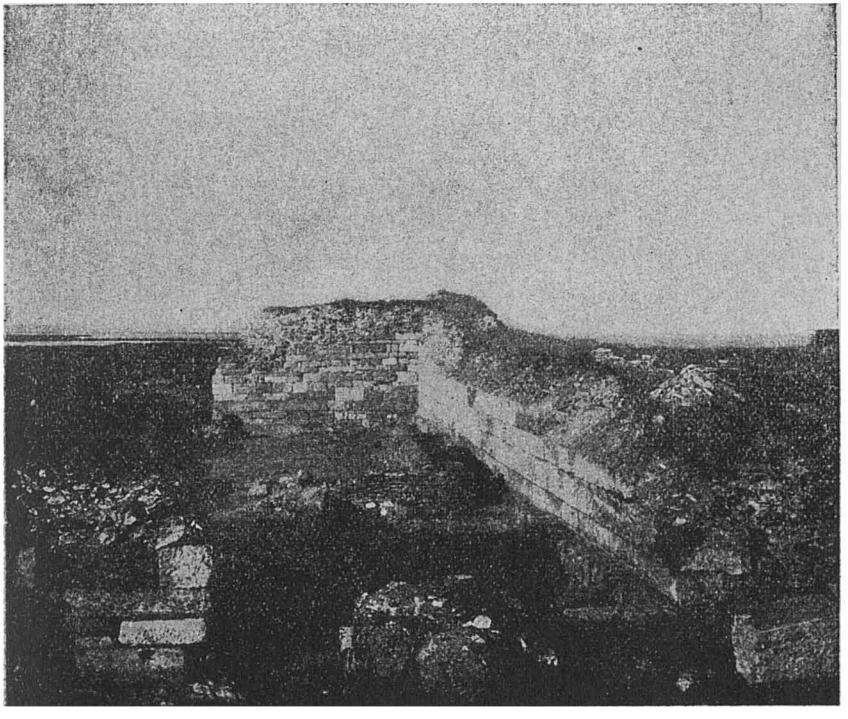

Fig. 23. — O parte din zidul cetăţii Histria, construit din blocuri mari de piatră. In fund, lacul Sinoe, odinioară golf de mare. (Clişeul Profesor Lambrino, Bucureşti).

în realitate el îşi uneşte apele cu Tisa, s'a explicat în sensul că informatorii lui Herodot au considerat Tisa inferioară, dela confluenţa ei cu Mureşul în jos, ca o continuare a acestuia din urmă, iar Tisa superioară ca un afluent al lui.

Istoricul grec ne mai dă şi alte ştiri asupra pământului scitic. Relevăm două din ele: una privitoare la cânepa care creşte în această ţară şi la îndemânarea Tracilor de acolo — deci a Da-

www.dacoromanica.ro

cilor — de a-şi ţese din ea *îmbrăcămintea*; cea de a doua, într'o formă mult exagerată, despre mulţimea albinelor. « In ţara aceasta — spune Herodot — creşte cânepa care seamănă foarte mult cu inul, e însă mult mai groasă şi mai mare ca el. Creşte şi singură şi semănată, şi dintr'însa îşi fac haine Tracii, foarte asemănătoare cu cele făcute din in, aşa că cine nu cunoaşte cânepa cu deamănuntul, nici nu poate deosebi dacă-s de cânepă ori de in;

Fig. 24. — Poarta cetăţii Histria. Să se observe urmele lăsate în piatra ce pava strada de roţile căruţelor care au trecut sute de ani prin această poartă. (Clişeul Muzeului Naţional, Bucureşti).

iar cine n'a văzut cânepă vreodată, are să creadă că-s de in ». Cât despre albine, ele sunt aşa de multe pe ţărmul stâng al Dunării, încât împiedecă chiar şi pe oameni să treacă fluviul. Evident, o naivitate, care însă ne arată că încă din vremea aceea, Dacia a fost ţara mierii.

Sciţii sunt cel dintâi popor despre care ştim că a avut legături cu Dacii sau Geţii şi că a exercitat o influenţă asupra lor. După ei vin Grecii.

www.dacoromanica.ro

Fig. 25. — Monete grecești din Tyras.
I. Pe avers: Hercule; pe revers: un taur și numele orașului *TYPA*.
II. Pe avers: Dionysos; pe revers: un cap de cal și numele orașului *TYPA*.
(Colecția Canarache, București).

Fig. 26. — Monete ale orașului Tomi. I. Pe avers: capul lui Zeus; pe revers: într'o ghirlandă de frunze de stejar o acvilă, inscripția *TOMI* și numele *ΘΕΜΙ* al magistratului orașului sub care s'a bătut moneta. II. Pe avers: capul lui Hermes, zeul negoțului; pe revers: caduceul, numele orașului *TOMI* și numele *ΘΙΛΟ* al magistratului. (Colecția Canarache, București).

Fig. 27. — Monete ale orașului Callatis. I. Pe avers: Capul zeiței Demeter cu 2 spice de grâu; pe revers: Dioscurii în galop și inscripția *ΚΑΛΛΑΤΙΑΝΩΝ*. II. Pe avers: Dionysos cu cunună de spice de grâu; pe revers: un trepied, inscripția orașului: *ΚΑΛΛΑΤΙΑΝΩΝ* și numele magistratului *ΕΠΙΧΑ*. (Col. Canarache, București).

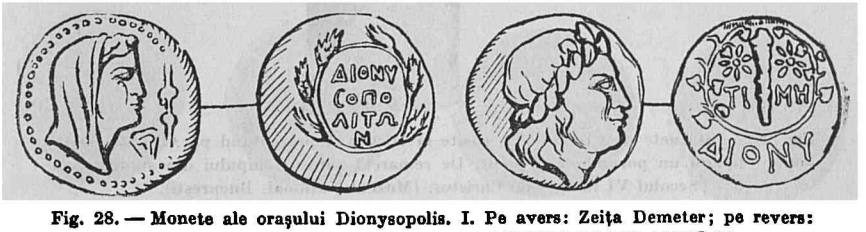

Fig. 28. — Monete ale orașului Dionysopolis. I. Pe avers: Zeița Demeter; pe revers: într'o ghirlandă de spice de grâu, numele *ΔΙΟΝΥΣΟΠΟΛΙΤΩΝ*. II. Pe avers: Dionysos; pe revers: într'o ghirlandă de viță, măciuca lui Hercule între 2 stele și numele magistratului *TIMH*. De desubt numele orașului: *ΔΙΟΝΥ*.
(Colecția Canarache, București).

www.dacoromanica.ro

Așezările grecești pe țărmul de apus al Mării Negre. Influența lor asupra Dacilor. In secolul al VII-lea înainte de Christos, Grecii de pe coastele Asiei Mici și din Grecia propriu zisă încep o mare

Fig. 29. — Statuete de pământ ars, găsite la Histria, reprezentând pe Afrodita, zeița iubirei, ținând un porumbiel la piept. De remarcat surâsul chipului din stânga. Secolul VI înainte de Christos. (Muzeul Național, București).

acțiune de emigrare. Fie că nu mai aveau loc la ei acasă, din pricina înmulțirii populației, fie din dorința de câștig mai mare, grupuri întregi de populație vin și se așează pe țărmurile Mării Negre,

www.dacoromanica.ro

întemeind o serie de oraşe care erau şi cetăţi şi antrepozite în

Fig. 30. — Monete dace de argint, găsite în judeţul Bistriţa-Năsăud. Imită staterii macedoneni ai lui Filip. (Colecţia Dan Romalo, Bucureşti).

Fig. 31. — Monete dace de argint, din Muntenia, imitând drahmele lui Alexandru cel Mare. Tezaurul dela Comana, jud. Vlaşca. (Colecţia Academiei Române; clişeul C. Moisil).

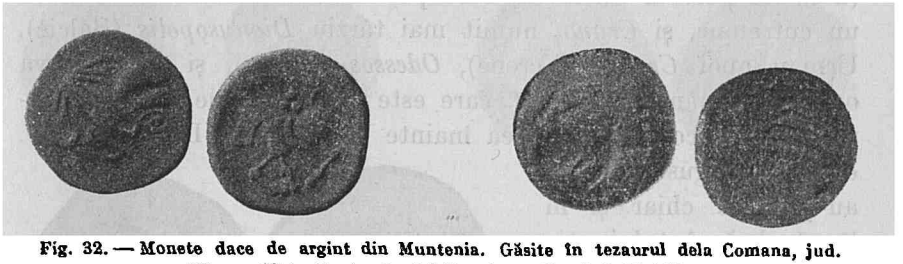

Fig. 32. — Monete dace de argint din Muntenia. Găsite în tezaurul dela Comana, jud. Vlaşca. (Colecţia Academiei Române; clişeul C. Moisil).

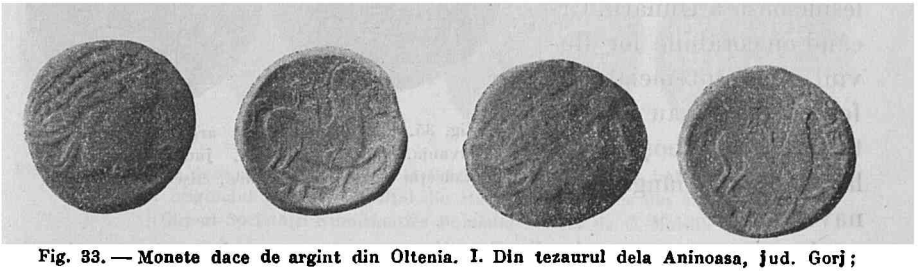

Fig. 33. — Monete dace de argint din Oltenia. I. Din tezaurul dela Aninoasa, jud. Gorj; II. Din tezaurul dela Dobreşti, jud. Dolj. (Colecţia Academiei Române; clişeul C. Moisil).

acelaşi timp. Pe coasta de apus a Mării Negre, ele se ţin lanţ. La

www.dacoromanica.ro

vărsarea Bugului (pe atunci Hipanis), Ionienii ridică oraşul Olbia; la gura Nistrului, pe ţărmul dinspre apus al limanului, ei înalţă cetatea *Tyras*. Pe o insulă a mării aproape de ţărm, acolo unde astăzi e malul apusean al lacului Sinoe, se întemeiază, în anul 656 înainte de Christos, *Histria* (vezi fig. 23—24). Mai spre miazăzi, pe locul actualei Constanţa, aceiaşi Ionieni fundează *Tomi*. Dorienilor li se datoreşte oraşul *Callatis*, «cel cu ziduri puternice» întemeiat, pare-se, în secolul al VI-lea înainte de Christos. Astăzi pe ruinele Calatidei se înalţă Mangalia. Mai spre miazăzi, dincolo de capul Caliacra, care în greceşte înseamnă «capul sau stânca cea bună», deoarece golful dindărătul lui oferă un admirabil adăpost corăbiilor, oricât de grozav ar bate crivăţul, în acest loc ferit s'au întemeiat două oraşe greceşti: *Bizone* (actualul port al Cavarnei) care pe urmă a fost distrus însă de un cutremur, şi *Crunoi* numit mai târziu *Dionysopolis* (Balcic). Urmau apoi *Cranea* (Ecrene), *Odessos* (Varna), şi alte câteva oraşe încă până la *Byzanţ*, care este tot o colonie greacă, întemeiată în secolul al şaptelea înainte de Christos. Dela o vreme, coloniştii-negustori greci au pătruns chiar şi în lăuntrul pământului getic şi anume pe calea aşa de lesnicioasă a Dunării. Urcând cu corăbiile lor fluviul, ei au întemeiat astfel o staţiune sau un antrepozit la Barboşi, o alta la *Axiopolis*, lângă Cernavoda.

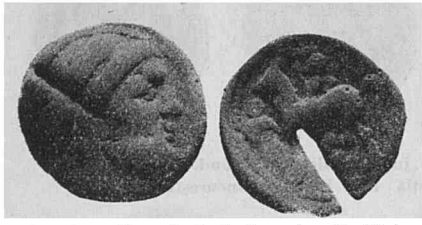

Fig. 34. — Monetă dacă de argint din Moldova. Tezaurul dela Huşi. (Colecţia Academiei Române; clişeul C. Moisil).

Fig. 35. — Monetă dacă de argint din Transilvania. Găsită la Cugir, jud. Huniedoara. (Colecţia Academiei Române; clişeul C. Moisil).

In toate aceste colonii, Grecii au cont nuat vieaţa în aceleaşi forme de civilizaţie ca şi în metropolele din care plecaseră. Ocupaţia lor esenţială era comerţul cu populaţia din hinterlandul oraşelor respective (vezi fig. 25—28). Cumpărau dela Geţi, de

www.dacoromanica.ro

pildă, grâu, miere şi ceară, piei şi blănuri, peşte şi sclavi. Histria, fiind mai aproape de gurile Dunării unde morunul, nisetrul şi

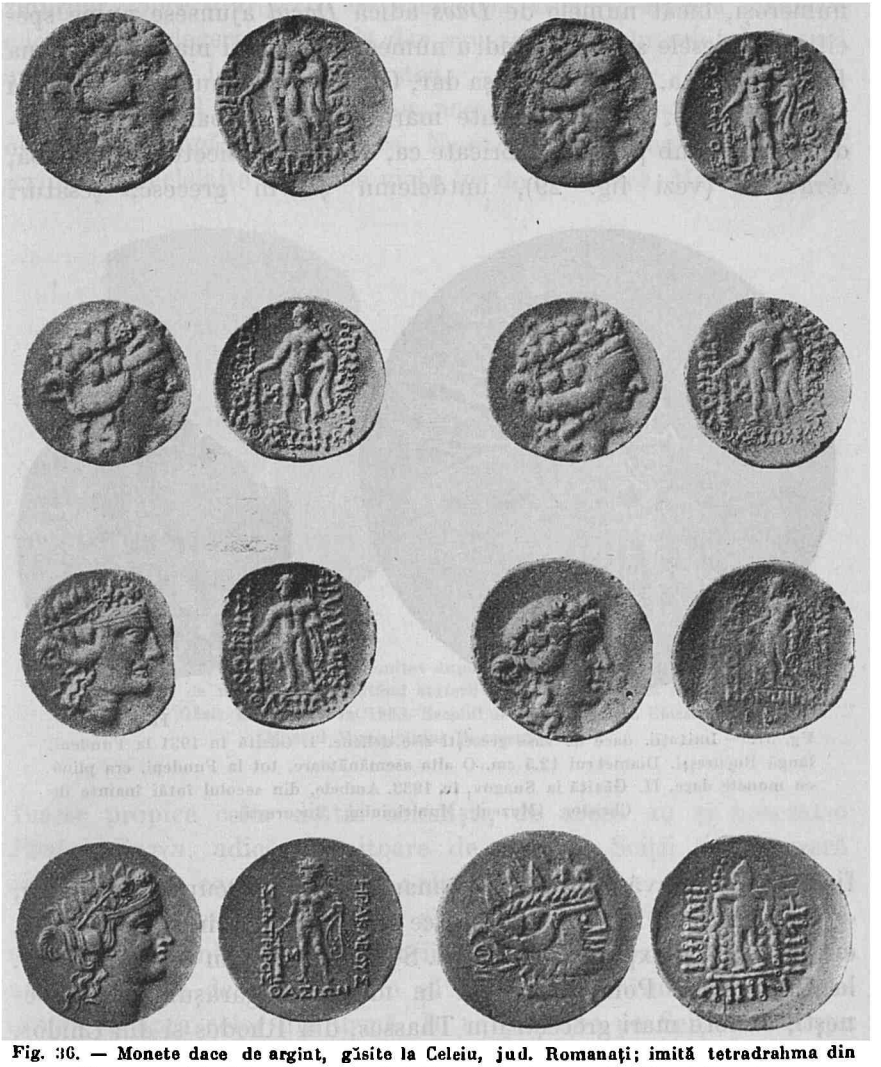

Fig. 36. — Monete dace de argint, găsite la Celeiu, jud. Romanaţi; imită tetradrahma din Thassos: originalul grecesc, în colţul din stânga, jos, provine din altă parte. (Clişeul Societăţii Numismatice Române; indicat de C. Moisil).

celelalte soiuri de ganoizi se prind în cantităţi aşa de mari, îşi făcuse o specialitate din negoţul de peşte. In ce priveşte grâul, Herodot ne spune chiar că Sciţii plugari îl cultivă, nu pentru

www.dacoromanica.ro

hrana lor, ci spre a-l vinde. La Atena, sclavii vânduţi de Geţi sau Daci — unii din ei aparţinând chiar acestui neam — erau aşa de numeroşi, încât numele de *Daos* adică *Dacul* ajunsese nume specific. In piesele sale, Menandru numeşte pe sclavi mai întotdeauna Daos sau Geta. In general, aşa dar, Grecii cumpărau dela autohtoni materii prime, cu alte cuvinte marfă multă cu bani puţini. Vindeau în schimb produse fabricate ca, de pildă, obiecte de podoabă, ceramică (vezi fig. 29), untdelemn şi vin grecesc, ţesături

I II

Fg. 37. — Imitaţii. dace de vase greceşti zise deliene. I. Găsită în 1931 la Fundeni, lângă Bucureşti. Diametrul 12,5 cm. O alta asemănătoare, tot la Fundeni, era plină cu monete dace. II. Găsită la Snagov, în 1933. Ambele, din secolul întâi înainte de Christos (Muzeul Municipiului Bucureşti).

fine, într'un cuvânt produse şi marfă de lux. Ocupau loc puţin, costau însă bani mulţi. Cam ceea ce se întâmplă şi în zilele noastre, cu importul şi exportul României. S'au găsit în plin teritoriu dacic, la Crăsani, la Poiana şi chiar în munţii Făgăraşului, la Stoeneşti, amfore mari greceşti din Thassos, din Rhodos şi din Cnidos, care serviseră probabil la transportul vinului şi al untdelemnului. S'au găsit de asemenea cioburi sau fragmente de ceramică fină, resturi din vasele frumoase, cu desenuri negre pe fond roşu, care au făcut vestită această artă greacă pretutindeni.

Câteodată, coloniile de pe ţărmul Mării Negre, în loc să facă negoţ, trebuiau să facă război. In cele mai multe cazuri, trebuiau

www.dacoromanica.ro

să se apere împotrivă aceloraşi populaţii din hinterland şi a conducătorilor lor, cari voiau să pună mâna pe bogăţiile din lăuntrul zidurilor. Spre a fi feriţi de asemenea atacuri, oraşele încheiau adesea o înţelegere cu regele dac sau scit care, în schimbul unei anumite sume, le garanta liniştea.

Prin negoţul pe care-l făceau, aceste oraşe greceşti au ajuns la o deosebită bogăţie şi înflorire. Ne-o dovedesc monumentele, inscripţiile şi celelalte urme ale vieţii lor de odinioară. Marea Neagră

I II

Fig. 38. — I. Fragment de vas dac imitat după vasele greceşti zise deliene. Impodobit cu reproduceri de monete dace imitând staterii lui Filip. II. Două reproduceri mărite. Găsit la Snagov în 1933. Secolul întâi înainte de Christos (Muzeul Municipiului Bucureşti).

fusese propice celor dintâi colonişti, de aceea au şi botezat-o *Pontul Euxin*, adică primitoare de străini; Sciţii îi spuseseră *axshaèna* ceea ce însemnează «albastru închis».

Relaţiile acestea economice şi politice dintre Grecii aşezărilor maritime şi dunărene şi locuitorii pământului nostru, relaţii care au durat sute de ani, credem că n'au putut rămâne fără nicio urmare asupra celor din urmă. In ce priveşte pe Sciţi, influenţa grecească e evidentă: ea se manifestă în artă, în podoabele şi vasele de metal pe care le-au făcut aceştia. In jurul coloniilor de pe ţărmul nordic al Mării Negre, Herodot ne spune că Sciţii ajunseseră un fel de jumătate greci (mixhelenes). Nu se putea deci ca strămoşii noştri să nu fi luat şi ei unele elemente de civilizaţie dela aceşti reprezentanţi ai lumii mediteraniene. Cât de multe anume,

www.dacoromanica.ro

se va putea preciza însă, numai după ce se vor face săpături şi cercetări mai amănunţite. Deocamdată, influenţa greacă se vădeşte în imitarea *banilor* macedoneni (*staterii* lui Filip: vezi fig. 30, 31, 34 II) şi a celor din Thassos (*tetradrahmele*: vezi fig. 36), precum şi în *ceramică* (vezi fig. 37 şi 38).

BIBLIOGRAFIE

Tracii: 1. W. TOMASCHEK, *Die alten Thraker. Eine ethnologische Untersuchung*, I—II, în *Sitzungsberichte phil.-hist. Cl.*, t. 128, 130, 131, Viena, 1893-4, 303 p. in 8°; 2. GAWRIL I. KAZAROW, *Beiträge zur Kulturgeschichte der Thraker*, Sarajevo, 1916, 125 p. in 8°; 3. G. G. MATEESCU, *Nomi traci nel territorio scito-sarmatico*, în *Ephem. Dacorom.*, II (1924), p. 223—238; 4. G. G. MATEESCU, *Graniţa de apus a Tracilor (Contribuţiuni toponomastice şi epigrafice)*, în *Anuar. Ist. Cluj*, III (1926), p. 377—492; 5. GAWRIL I. KAZAROW, *Thrace*, în *Cambridge Ancient History*, vol. VIII, Cambridge, 1930, p. 534—560 şi 781—786.

Dacii sau Geţii: 6. I. ANDRIEŞESCU, *Piscul Crăsani. Descoperirile arheologice din vara anului 1923*, în *Mem. Secţ. Ist. Acad. Rom.*, seria 3, t. III, p. 1—111; 7. V. PÂRVAN, *Getica. O protoistorie a Daciei*, în *Mem. Secţ. Ist. Acad. Rom.*, seria 3, t. III, p. 113—851; 8. R. VULPE, *Piroboridava. La station protohistorique et daco-romaine de Poiana dans la Moldavie inférieure*, Paris, 1932, 40 p. in 8°.

Sciţii: 9. ELLIS H. MINNS, *Scythians and Greeks*, Cambridge, 1913, 720 p. in 4°; 10. M. SUTZU, *Contribuţiunea numismaticei la istoria antică a României transdunărene*, în *An. Acad. Rom. Mem. Secţ. Ist.*, t. XXXVIII (1915—1916), p. 523—531; 11. MAX EBERT, *Südrussland im Altertum*, Bonn şi Leipzig, 1921, n 8°; 12. M. ROSTOVTZEFF, *Iranians and Greeks in south Russia*, Oxford, 1922, XVI + 260 p. in 4°; 13. V. PÂRVAN, *Consideraţii asupra unor nume de râuri daco-scitice*, în *Mem. Secţ. Ist. Acad. Rom.*, seria 3, t. I, p. 1—31; 14. CARL PATSCH, *Die Völkerschaft der Agathyrsen*, în *Akademie der Wissenschaften in Wien, Philosophisch-historische Classe*, 1925, nr. XII a, p. 69—77; 15. H. SCHMIDT, *Skytischer Pferdegeschirrschmuck aus einem Silberdepot unbekannter Herkunft. Ein Beitrag zur eurasischen Tierornamentik*, în *Prähist. Zeit.*, XVIII (1927), p. 1—90; 16. K. MALKINA, *Zu dem skytischen Pferdegeschirrschmuck aus Craiova*, în *Prähist. Zeit.*, XIX (1928), p. 152—185; 17. C. MOISIL, *Introducere în numismatica Dobrogei*, în *1878—1928 Dobrogea*, Bucureşti, 1928, p. 145—175; 18. AL. ROSETTI, *Resturi de limbă scito-sarmată*, Iaşi, 1930, 16 p. in 8°; 19. OV. DENSUSIANU, *Sciticul'Εξαμπαῖος*, în *Grai şi Suflet*, IV (1930), p. 146—147; 20. M. ROSTOVTZEFF, *The Bosporan Kingdom*, în *Cambridge Ancient History*, vol. VIII, Cambridge, 1930, p. 561—589; 21. M. ROSTOVTZEFF, *Skythien und der Bosforus, Bd. I. Kritische Übersicht der schriftlichen und archeologischen Quellen*, Berlin, 1931, XI + 651

www.dacoromanica.ro

p. in 4°; 22. A. MEILLET ET E. BENVENISTI, *Grammaire du vieux perse*, Paris 1931, in 8°; 23. V. CANARACHE, *Regii sciți și regatele lor dintre Istru și Pontul Euxin. — In lumina monetelor —*, în *Bul. Soc. Numism.*, 1932—1933, p. 60—83; 24. MARIO ATTILIO LEVI, *La spedizione scitica di Dario*, în *Rivista di Filologia e d'Istruzione Classica*, N. S., vol. XI (1933), p. 58—70; (indicat de C. Daicoviciu); 25. FLORICA MOISIL, *Două monete scite inedite*, în *Cronica numismatică și arheologică*, XII (1936), p. 175—177; 26. T. GHERASIMOV, *Aelis, un roi scythe en Dobroudja*, în *Studia historico-philologica Serdicensia*, Sofia I(1938), p. 212—216.

Grecii: 27. V. PÂRVAN, *La pénétration hellénique et hellénistique dans la vallée du Danube (D'après les dernières découvertes archéologiques)*, în *Bull. Sect. Hist. Acad. Roum.*, X (1923), p. 23—47; 28. G. GLOTZ, *Histoire Grecque*, t. I. *Des origines aux guerres médiques*, Paris, 1925, XIX + 635 p. in 8°.

www.dacoromanica.ro

ISTORIA POLITICĂ A DACILOR

„Regele Buerebista.... cel dintâi şi cel mai mare dintre regii din Tracia şi stăpânitor al tuturor ţinuturilor de dincolo şi de dincoace de Dunăre".
(Inscripţia greacă a lui Acornion din Dionysopolis).

Istoria politică a Dacilor. Expediţia lui Alexandru Machedon. Pe baza ştirilor actuale nu putem scrie istoria politică a Dacilor *în mod continuu*, până la Decebal. Sunt epoci întregi pentru care ne lipsesc documentele. Când şi când, o descoperire importantă, cum e aceea dela Histria a profesorului Lambrino, privitoare la regele dac *Remaxos* din preajma anului 200 înainte de Christos, vine să împlinească unele goluri. Pentru celelalte, trebuie să aşteptăm rezultatele viitoarelor săpături.

Prima ştire de istorie politică este aceea a lui Herodot, relativă la rezistenţa pe care au pus-o Geţii lui Darius. A doua ne-o dă Tucidide, arătând cum regele Sitalkes al Odrizilor avea sub stăpânirea lui, în a doua jumătate a secolului al V-lea, pe Tracii din Peninsula Balcanică, dela miazăzi de Haemus până la Pontul Euxin şi la Helespont (Marea de Marmara), apoi pe Geţii dela miazănoapte de Haemus (muntele Balcan) precum şi ţinuturile locuite de dincoace de Istru, în apropierea pontului Euxin: « Geţii — spune Tucidide — şi celelalte popoare din aceste ţinuturi sunt vecini cu Sciţii, au aceleaşi arme şi aceleaşi obiceiuri; toţi trag cu arcul de pe cai ».

Importantă este povestirea contemporanului şi martorului ocular Ptolemeu al lui Lagos, păstrată însă numai în două izvoare târzii: Strabo şi Arrian, asupra expediţiei pe care a făcut-o Alexandru cel Mare împotriva Geţilor, pe malul *stâng* al Dunării,

www.dacoromanica.ro

în anul 335 înainte de Christos. Regele Macedoniei venise împotriva Tribalillor, un neam tracic dela nord de Balcani, în dreptul Olteniei, pentrucă aflase că vor să se răscoale. Triballi s'au retras în faţa lui Alexandru şi o parte s'au refugiat într'o insulă a Dunării. Armata macedoneană îi urmăreşte şi, cu acest prilej, Alexandru face şi o scurtă incursiune împotriva Geţilor pe ţărmul stâng, în Oltenia, după cât se pare. Trecerea falangei şi a cavaleriei macedonene a avut loc noaptea, cu bărci de ale localnicilor făcute din trunchiuri de copac scobite (monoxile). «Căci era foarte mare belşug de astfel de bărci — ne spune Arrian — întru cât riveranii Istrului se foloseau de ele pentru pescuitul în fluviu precum şi când merg unii la alţii în sus pe Dunăre şi, nu mai puţin, foarte adesea, pentru prădăciuni». Pe malul getic erau lanuri înalte de grâu. «La ziuă — continuă izvorul nostru — Alexandru a luat-o prin semănături, poruncind pedestrimii să înainteze către ţinuturile nelucrate, culcând grâul cu sulişele aplecate; iar călăreţii urmau îndată prin partea de lanuri pe unde înaintase falanga; apoi, când au ieşit din semănături, Alexandru luă în persoană comanda cavaleriei aşezate la aripa dreaptă, iar comanda falangei orânduite în careu o dădu lui Nicanor. Geţii, cari adunaseră o armată de vreo 4000 de călăreţi şi mai bine de 10.000 de pedestraşi, «nu au rezistat însă nici măcar primului atac al călărimii — pentrucă nu se aşteptaseră de fel la îndrăzneala lui Alexandru care, fără să facă pod peste apă, trecuse aşa de uşor, într'o singură noapte, peste Istru, cel mai mare dintre toate râurile, iară de altă parte şi încheietura falangei era înspăimântătoare şi atacul cavaleriei irezistibil. De aceea, dintru întâi, ei fugiră către oraşul lor care era ca la o parasangă (circa 6 km!) de Istru; când însă văzură pe Alexandru aducând în grabă falanga la atac dealungul malului, — pentru ca nu cumva pedestraşii să poată fi înconjuraţi de Geţii cari ar fi întins o cursă — iar pe călăreţi înaintând de front, Geţii părăsiră din nou oraşul lor, care era rău întărit, luând cu ei călări atâţia copii şi atâtea femei, câte au putut duce caii, şi se îndreptară spre ţinuturile pustii, cât mai departe de fluviu. Alexandru ia oraşul Geţilor şi toată prada pe care aceştia o lăsaseră îndărăt; dă apoi prada lui Meleagru şi Filip, să o ducă spre casă, iar el, după ce dărâmă din temelii oraşul, închină jertfe pe malul Istrului lui Zeus mântuitorul, lui Heracles şi Istrului însuşi, că

www.dacoromanica.ro

nu i-a fost protivnic la trecere, şi aduce înapoi, la grosul oastei, în aceeaşi zi, pe toţi cei cu cari plecase, sănătoşi şi teferi».

Intors pe malul drept, Alexandru primeşte soli dela diferitele neamuri libere de Traci, locuind pe malurile Dunării şi chiar dela regele Triballilor, împotriva căruia pornise expediţia. După care, pleacă mai departe, împotriva altor neamuri tracice din vestul şi sud-vestul Peninsulei Balcanice.

Mărturia lui Ptolemeu are o deosebită importanţă şi ne permite să tragem o serie de concluziuni cu privire la situaţia Geţilor în vremea aceea. Ţărmul Dunării apare ca foarte populat, de vreme ce s'a putut trece *într'o singură noapte*, o armată întreagă cu bărcile *localnicilor*. Geţii au bogăţii: Alexandru ridică o pradă însemnată, după cucerirea numai *a unui singur oraş*. Populaţia acestui oraş era în număr apreciabil, din moment ce patru mii de călăreţi nu pot lua pe caii lor decât *o parte* din femeile şi copiii care-l locuiau. In sfârşit, întinsele lanuri de grâu ne arată că agricultura era în vremea aceea ca şi mai târziu, pe timpul lui Decebal, una din îndeletnicirile de căpetenie ale Geţilor.

Expediţia lui Alexandru nu este decât începutul unui şir de conflicte dintre Macedoneni şi Geţi. In anul 327—6 înainte de Christos, generalul Zopyrion, care fusese numit guvernatorul Traciei pontice, face o expediţie în stânga Dunării ce se termină catastrofal: armata e sfărâmată de Geţi, iar el însuşi ucis. Teatrul operaţiunilor pare a fi fost Moldova sudică sau Bugeacul. Nu cunoaştem numele conducătorului Geţilor, nici alte detalii în legătură cu lupta.

Dromihetes, primul rege însemnat al Geţilor. Mai bine suntem informaţi asupra conflictului de lungă durată dintre Lisimah, urmaşul lui Alexandru cel Mare în Tracia, şi marele rege al Geţilor, *Dromihetes*. Căci, de fapt, Dromihetes este cel dintâi monarh însemnat al Geţilor, pe care-l cunoaşte istoria şi poate fi pus pe acelaşi plan cu marele Buerebista şi eroicul Decebal. Sunt cele trei figuri reprezentative din istoria strămoşilor noştri.

Conflictul dintre Lisimah şi Dromihetes a izbucnit — se pare— pe de o parte din cauza pretenţiilor celui dintâi de a se întinde asupra ţărmului stâng al Dunării, pe de altă parte, fiindcă regele get revendica cetăţile de pe malul dobrogean, cetăţi care dominau câmpia munteană. Au fost mai multe lupte, toate ne-

www.dacoromanica.ro

fericite pentru regele macedonean. Intr'una din ele, întâmplată probabil prin anul 300 înainte de Christos, a căzut prizonier însuși fiul lui Lisimah, tânărul Agatocles. Regele get s'a purtat însă foarte bine cu el — o anticipare a celor ce aveau să se întâmple opt ani mai târziu cu însuși tatăl prizonierului — ba l-a trimis chiar, după câtva timp, îndărăt la Lisimah, cu daruri, « în nădejdea — spune istoricul grec Diodor din Sicilia — de a căpăta înapoi prin omenia asta pământul pe care i-l răpise Lisimah ». Regele macedonean voia însă cu totdinadinsul să-și întindă stăpânirea la nordul Dunării. De aceea, după ce-și rotunjise regatul prin cuceriri în Asia, el pregătește o armată importantă — cifra de 100.000 de oameni a istoricului grec Polyainos e totuși, se pare, exagerată — și pornește, în anul 292 înainte de Christos, împotriva lui Dromihetes. Provizii nu-și luase destule, crezând că va găsi la dușman. Armata macedoneană trece Dunărea și înaintează în interiorul țării, unde începe însă în curând a suferi de foame și de sete. Geții — așa cum vom face și noi mai târziu — arseseră, se vede, totul în calea năvălitorilor. Situația armatei lui Lisimah devine critică; el însuși e sfătuit de prieteni să fugă, dar refuză. In cele din urmă, Geții îi înconjură și-i iau pe toți prizonieri. Dromihetes s'a purtat și de data aceasta foarte frumos cu cei prinși. Pe Lisimah îl întâmpină — ne spune izvorul grec — cu mare respect, îl numește *tată* și-l conduce, împreună cu familia sa, în orașul numit *Helis*. Aci, Geții cer sgomotos uciderea regelui Macedonenilor. Dromihetes le spune însă că e mai bine să-l lase în viață, fiindcă astfel le va da, din recunoștință, cetățile care au fost mai înainte ale lor; iar pe de altă parte, dacă piere Lisimah, se va ridica un alt rege în locul lui și va veni, de sigur, cu mai multă mânie împotriva lor. In fața acestor argumente, Geții cedează. Se face apoi un mare banchet. Macedonenilor li se servește deosebit. Intr'o sală mare, având pe jos covorul regal luat ca pradă de război dela Lisimah, se așează o masă de argint, cu vase și cupe tot de argint; mâncările sunt din cele mai bune. Geții, în schimb, stau alături pe paie, la niște mese de lemn; mănâncă mâncări simple — puține legume și carne — din vase de lemn și beau din pahare de lemn sau de corn de vită. In toiul ospățului, Dromihetes umple cel mai mare dintre cornurile de băut, și se adresează lui Lisimah, pe care-l numește încă odată *tată*, întrebându-l:

www.dacoromanica.ro

ce masă i se pare mai regească, a Macedonenilor sau a Geţilor? A Macedonenilor, firește, răspunde Lisimah. Dacă e așa, de ce ţi-ai lăsat toate ale tale, atât de strălucite, ca să vii în sărăcia noastră? A recunoscut atunci Lisimah greșeala făcută, a făgăduit că pe viitor va fi prieten și aliat și că nu va uita binele de acuma al lui Dromihetes. Iar acesta a primit cu dragoste făgăduiala Macedoneanului, și-a luat îndărăt cetăţile pe care i le răpiseră oamenii lui Lisimah și l-a eliberat pe regele Macedoniei cu cinste. Un istoric și arheolog grec, Pausanias, afirmă că Lisimah i-ar fi dat lui Dromihetes și pe fiica sa de soţie.

Cetăţile despre care se spune că Geţii le-au luat îndărăt nu par a fi fost pe ţărmul *stâng* al Dunării, unde nu știm ca Macedonenii să fi stăpânit vreodată, ci mai de grabă pe cel drept al ei. Ar fi vorba anume, în cazul acesta, de cetăţile de pe malul dobrogean, care dominau câmpia munteană, cum erau, de pildă, Capidava, Carsium, Genucla. Pe acestea le-a căpătat Dromihetes îndărăt.

Inaintarea armatei macedonene pare să fi avut loc prin Bărăgan; *setea* de care începuseră să sufere soldaţii, *aci* se poate explica, pe când în sudul Moldovei dintre Prut și Nistru, unde sunt lacuri multe și mari, cu apă dulce, e nenaturală. Helis, oraşul în care Dromihetes a dus pe Lisimah și pe ceilalţi prizonieri, trebuie să fi fost undeva, prin partea de răsărit a Munteniei. Unde anume, nu se poate preciza.

Năvălirea Celţilor. Epocei de glorie și de putere a lui Dromihetes, îi urmează însă, în istoria politică a Dacilor, o epocă de scădere și turburare. Este epoca năvălirii Celţilor cari începuseră încă mai dinainte mișcarea lor spre răsărit și miazăzi și cari ajung acuma, după anul 300, în ţinuturile noastre. Drumurile pe care le-au urmat Celţii au fost două: unul dealungul Dunării, celălalt dealungul Carpaţilor. Ei cuprind Dacia din două părţi așa dar și se așează în preajma hotarelor ei, ba unele neamuri cum sunt *Anarţii* și *Britolagii*, pătrund chiar și în interiorul Daciei. O parte a Celţilor își urmează drumul mai departe, întemeiază un regat, de scurtă durată, la sud de Balcani, ba unii trec chiar și în Asia Mică, unde provincia Galatia le-a păstrat numele. Alţii se stabilesc însă în ţinutul carpato-dunărean și întemeiază oraşe care sunt notate de geograful Ptolemeu pe harta sa. In sud-vestul Daciei, dincolo de Dunăre în ţinutul Drinei, Savei și Moravei

www.dacoromanica.ro

de jos, se așează *Scordiscii*, având ca centru mai important orașul *Singidunum* (Belgradul de azi). Terminația *-dunum* este caracteristic celtică; ea s'a păstrat în unele nume de orașe franceze precum *Verdun*, *Châteaudun*, etc. In nordul Moldovei și în Galiția se așează *Teuriscii* și întemeiază orașele *Carrodunum*, *Maetonium*, *Vibantavarium* și *Eractum*. In Bugeac întâlnim pe Britolagi (sau Britogali) cu centrele mai importante *Aliobrix* și, dincolo de Dunăre, pe malul dobrogean al ei, *Noviodunum* (Isaccea de azi). In interiorul Daciei s'au mai stabilit și *Anarții*, între Tisa și Someș — la Apahida, pe Someș s'a găsit un cimitir cu 21 morminte — și în cazul când caracterul lor celtic este o realitate — ceea ce nu e demonstrat încă — și *Cotensii*, în răsăritul Munteniei, la hotarele cu Moldova.

In migrația lor, Celții au dus cu ei și alte neamuri, cum sunt Bastarnii germanici cari se vor așeza în Galiția și în Podolia, la nord de Nistru, dând mult de lucru apoi Dacilor.

Mai bine de două veacuri — până la domnia marelui Buerebista — a durat puterea Celților. E un interval cu privire la care nu suntem bine lămuriți. S'au dat în acest timp lupte cu Celții și Bastarnii; de multe ori, de sigur, Dacii vor fi însoțit pe aceștia în expedițiile lor de pradă în Peninsula Balcanică. Ni s'a păstrat o singură știre — și aceasta de caracter anecdotic — privitoare la luptele pe care le-au purtat Dacii cu Bastarnii. Ni se spune anume că *Oroles*, regele get, drept pedeapsă pentrucă nu se luptaseră bine cu Bastarnii, a obligat pe ai săi să fie servitorii femeilor lor și să se culce cu picioarele pe căpătâi, iar nu cu capul. O mare rușine de care n'au scăpat — ne povestește Justinus — decât după ce au învins pe dușman, într'o nouă luptă.

Dela Celți au împrumutat — se pare — Daco-Geții roata olarului. Ceramica din regiunile noastre anterioară năvălirii lor este toată făcută cu mâna.

O inscripție greacă, descoperită de curând la Histria, pomenește un rege get, cu numele *Remaxos*, care avea sub stăpânirea sa ținutul Carpaților și care proteja — așa cum va face în secolul I înainte de Christos Buerebista — cetățile grecești dela Mare. Acest rege a domnit, după cât se pare, în preajma anului 200 înainte de Christos.

In cursul secolului al II-lea înainte de Christos, are loc în Peninsula Balcanică un fapt de o importanță capitală: începutul cu-

www.dacoromanica.ro

ceririi romane. Incă în anul 217 înainte de Christos, în vremea celui de al doilea războiu punic, legiunile trec în Iliria şi încep acţiunea lor de penetraţie. Regatul macedonean care, în urma luptei dela Pydna, în 169, fusese împărţit în patru părţi puse sub privigherea Romei, este desfiinţat cu totul şi transformat în provincie romană, în anul 146 înainte de Christos.

In a doua jumătate a secolului au loc necontenite lupte între Romani de o parte, Ilirii, Celţii şi Tracii dela Dunărea mijlocie, de cealaltă. Aceştia din urmă atacă mereu şi pradă ţinuturile ocupate de Romani sau protejate de ei. In câteva rânduri izbutesc chiar să bată armatele romane, nu pot însă până la urmă împiedeca înaintarea înceată, dar sigură, a legiunilor. In multe din aceste războae şi expediţii de pradă spre miazăzi, Geţii au fost tovarăşii Celţilor, Tracilor şi Ilirilor, împărţind cu ei câştigul, dar având asupra lor următorul avantaj: în caz de primejdie, se retrăgeau dincoace de Dunăre, pe când ceilalţi rămâneau expuşi represiunilor romane.

Rezultatul final al acestor lupte a fost o slăbire completă a neamurilor celtice, ilirice şi tracice dela sudul Dunării care în curând vor înceta să mai joace vreun rol politic, prinse între puterea romană în plină expansiune de o parte şi statul dacic, care va ajunge sub Buerebista la cea mai înaltă expresie a sa, de cealaltă.

Marele rege Buerebista. Statul dac în culmea puterii. Ridicarea statului dac în secolul I înainte de Christos are două cauze: prima e slăbirea puterii Celţilor şi în genere a neamurilor dela hotarele Daciei; cea de a doua şi cea mai însemnată, după părerea noastră, e puternica personalitate a lui Buerebista. Acest mare rege a domnit pe la mijlocul secolului I înainte de Christos. Camille Jullian, istoricul francez, crede că Buerebista şi-a început cuceririle încă din anul 82, fără însă ca să aducă o dovadă documentară. In orice caz, pe la anul 60 înainte de Christos, Buerebista domnea. Strabo, istoricul şi geograful atât de apreciat al antichităţii, ne înfăţişează pe acest mare monarh, în felul următor: «Boirebistas, Getul, luând conducerea naţiunii sale, a ridicat pe oamenii aceştia înrăiţi de nesfârşitele războaie şi i-a îndreptat prin abstinenţă şi sobrietate şi ascultare de porunci, aşa încât, în câţiva ani, a întemeiat o mare împărăţie şi a supus Geţilor aproape pe toţi vecinii; ba era de mare primejdie şi pentru Romani, pentrucă trecea Dunărea fără să-i pese de nimeni şi prăda Tracia până în Macedonia şi în

www.dacoromanica.ro

Iliria, iar pe Celţii cei ce se amestecaseră cu Tracii şi cu Ilirii i-a pustiit cu totul şi pe Boiii cari ascultau de regele Critasiros, precum şi pe Taurisci, i-a şters de pe faţa pământului ».

Afirmaţiile lui Strabo corespund în totul adevărului; ele ne sunt confirmate de alte izvoare istorice contemporane. Dintre acestea, vom cita o inscripţie greacă pe care locuitorii din Dionysopolis (Balcic) o pun prin anul 48 înainte de Christos în cinstea unui concetăţean al lor, Acornion al lui Dionysios, care adusese mari servicii oraşului. Inscripţia ne spune că Acornion fusese pe vremuri trimis ca sol la tatăl lui Buerebista, spre a cere protecţia acestuia asupra oraşului. « In timpul din urmă — continuă inscripţia — *regele Buerebista ajungând cel dintâi şi cel mai mare dintre regii din Tracia, şi stăpânitor al tuturor ţinuturilor de dincolo şi de dincoace de Dunăre*, Acornion a fost şi pe lângă acesta în cea dintâi şi cea mai mare apropiere şi a obţinut cele mai bune rezultate pentru patria sa, inspirând şi colaborând la cele mai eficace măsuri şi, nu mai puţin, *câştigând bunăvoinţa regelui pentru mântuirea cetăţii sale...* ».

Trebue relevat în primul rând titlul care se dă lui Buerebista: « cel dintâi şi cel mai mare dintre regii din Tracia », ceea ce corespunde perfect realităţii, nefiind de loc o măgulire sau o linguşire. Apoi indicarea posesiunilor sale: « toate ţinuturile de dincolo şi de dincoace de Dunăre », fapt iarăşi riguros exact. (Peste o mie şi aproape cinci sute de ani, Mircea cel Bătrân se va intitula de asemenea: « stăpânitor pe amândouă malurile Dunării până la Marea cea mare »). In al treilea rând, trebue subliniată autoritatea de care se bucurau regii geţi — tatăl lui Buerebista şi mai ales acesta — în faţa oraşului Dionysopolis, a cărui « mântuire » chiar depinde de « bunăvoinţa » regelui din Carpaţi.

Buerebista a ridicat pe Daci prin abstinenţă, sobrietate şi ascultare de porunci, ne spune Strabo. Că este adevărat, o arată rezultatele domniei sale, statul dacic care atinge apogeul desvoltării.

Războaele pe care le-a purtat acest mare rege cu neamurile vecine au fost fericite. Pe Celţi, atât cei din sud-vestul Daciei, Scordiscii, cât şi cei dela miazănoapte, Teuriscii, i-au zdrobit cu totul, aşa încât a căpătat porecla de « Celtoctonul » sau ucigătorul de Celţi, după cum împăratului Vasile al II-lea dela Bizanţ, i se

www.dacoromanica.ro

va spune «Bulgaroctonul», adică ucigătorul de Bulgari. Oraşele greceşti de pe ţărmul Mării Negre ascultau de Buerebista; şi nu numai cele de pe ţărmul astăzi românesc, care, mai înainte, între 71—61 înainte de Christos fuseseră stăpânite efectiv de Romani; dar şi unele dela sud de Balcani cum au fost Mesemvria şi Apollonia. Cunoaştem dintr'o inscripţie greacă numele comandanţilor oştirii trimise de acest ultim oraş spre a lupta cu regele dac.

In urma isbânzilor repurtate de Buerebista, statul său ajunge să ocupe o suprafaţă enormă (vezi harta 2). Hotarele lui erau următoarele: In spre apus, *cadrilaterul boem*, unde locuise neamul Boilor cei distruşi de Buerebista, cum ne spune Strabo, şi *Alpii nordici*; în spre miazăzi, *munţii Autariaţilor* şi *Dardanilor*, unde regele get bătuse pe Scordisci şi pe Iliro-Tracii amestecaţi cu cei dintâi, şi muntele *Haemus* sau Balcanul până la Marea Neagră. Ţărmul mării aparţinea regelui get, începând dela Apollonia, la sud de Balcani şi până la Olbia, la vărsarea Bugului. In spre miazănoapte, hotarul era format de *Nistru* şi de *Carpaţi*. După cum se vede, întinderea statului lui Buerebista întrecea cu mult suprafaţa de azi a statului nostru. Ea n'a mai fost atinsă niciodată, în tot decursul istoriei româneşti.

Capitala acestei mari stăpâniri a fost oraşul *Argedava*. Nu se ştie precis unde era situat; se bănueşte însă că în sudul sau în sud-vestul Carpaţilor. Unii l-au identificat cu Arcidava, în Banat; alţii l-au aşezat pe râul Argesos (Argeşul) cu al cărui nume seamănă.

Dată fiind *întinderea* statului şi *mulţimea* neamurilor dacice întrunite acuma sub un singur stăpânitor, cifra de 200.000 de soldaţi pe care o indică Strabo ca putere militară maximă a lui Buerebista, deşi este uriaşă pentru vremurile acelea, nu trebue să ne mire. Dacii au putut ridica o asemenea armată. Mulţumită ei, regele lor ajunsese stăpânul necontestat al răsăritului şi centrului european, rămas în afară de dominaţia Romanilor şi cel mai de seamă adversar al acestora din urmă. Buerebista ştia că primejdia cea mare venea de aci. In consecinţă, a şi avut o politică de duşmănie faţă de Romani şi a căutat să sprijine pe oricine şi orice putea să însemne o slăbire a forţelor Romei. In anul 48 înainte de Christos, el e în tratative cu Pompeius, rivalul lui Cezar; trimite la acesta ca ambasador, pe un grec din Dionysopolis, Acornion, care mai avusese asemenea însărcinări diplomatice. Inscripţia

www.dacoromanica.ro

ridicată de locuitorii din Dionysopolis în cinstea lui Acornion spune că acesta, întâlnind pe Pompeius în părţile Macedoniei, «şi-a împlinit însărcinările ce avea dela rege, câştigând bunăvoinţa Romanilor pentru rege». Nu e de mirare deci că Cezar se hotărîse în anul 44 să pornească o expediţie împotriva lui Buerebista şi că strângea, în acest scop, forţe mari militare. Moartea l-a împiedecat s'o facă. Curând după Cezar şi asemenea lui, marele rege al Dacilor a căzut victima unei conspiraţii de nemulţumiţi. Odată cu el a dispărut şi marea putere a statului dacic. Ucigaşii regelui şi-au împărţit pământul între ei, ca să stăpânească fiecare câte o bucată. Pe vremea când Augustus trimite o expediţie împotriva Dacilor, erau *cinci* regate dacice, în locul celui unitar din vremea lui Buerebista. Iar în Dobrogea, cam în aceeaşi vreme mai erau alte *trei*. Bine înţeles că şi puterea militară a Dacilor, în asemenea împrejurări, scăzuse mult. Strabo ne spune că nu mai puteau ridica acuma o armată mai mare de 40.000 de oameni.

Primele lupte cu Romanii. Dapyx. Supunerea Daciei Pontice. Dintre urmaşii lui Buerebista, în genere stăpânitori slabi, cari nu se pot asemăna nici pe departe cu marele lor predecesor sau cu succesorul lor, eroicul Decebal, vom aminti pe câţiva.

Cotiso, contemporanul lui Octavian August, pare să fi stăpânit în sud-vestul Daciei. La un moment dat, era vorba de o înrudire între Cezarul dela Roma şi regele dac, fiica celui dintâi, Iulia, urmând să devie soţia lui Cotiso, iar fiica acestuia împărătească romană. Căsătoria însă nu s'a mai făcut şi în loc de alai de nuntă, Roma începu a pregăti armată în Panonia, la Siscia, împotriva Dacilor.

Intr'adevăr, politica lui Buerebista, de duşmănie faţă de Romani, avea foarte mulţi aderenţi printre Daci şi a şi fost continuată de unii dintre succesorii marelui rege. Momentul era prielnic deoarece la Roma izbucniseră luptele pentru întâietate, între Octavian August şi Antoniu. O năvălire în ţinuturile dela miazăzi de Dunăre şi o întindere a stăpânirii gete în această direcţie părea indicată. O va încerca regele *Dicomes*, prieten cu Antoniu, deci duşman lui Octavian August. El stăpânea, după câte putem bănui, în câmpia munteană. Impreună cu Bastarnii, Dicomes trece peste Dunăre, supune pe Moesi, pe Triballi, pe Dardani şi pradă ţinutul Denteletilor, un neam tracic dela Strymonul de sus

www.dacoromanica.ro

(azi râul Struma), cari erau protejații Romanilor. Aceştia din urmă reacţionează, trimiţând o armată sub comanda lui Crassus care, timp de doi ani de zile, va da o serie de lupte împotriva Bastarnilor, fiind ajutat de unul din «regii» getici din Dobrogea, de *Roles*. Acesta primeşte drept recompensă titlul de «prieten şi aliat» al Romanilor.

Roles de altfel nu era singurul care-şi dădea seama de puterea Romanilor şi de primejdiile pe care le atrăgea dușmănia lor. Tot aşa gândea şi un alt rege dac, anume *Scorylo*, care socotea că nu trebuie să se amestece în certurile interne dela Roma. Celor ce doreau totuşi neapărat un atac în provinciile de peste Dunăre, Scorylo le-a dat o pildă vie, foarte sugestivă, pe care ne-o povesteşte istoricul antic Frontinus astfel: «Scorylo, şeful Dacilor, deşi ştia că poporul roman e sfâşiat prin luptele civile, nu credea totuşi prudent să încerce un atac, pentrucă îşi dădea seama că un război extern ar fi adus din nou unirea între cetăţenii certaţi şi, de aceea, pentru a convinge pe ai săi, a pus doi câini să se mănânce între ei şi când erau mai în focul bătăii, le-a arătat un lup, pe care îndată, lăsând furia dintre ei, câinii s'au şi aruncat: şi aşa a putut, cu această pildă, să împiedece... năvala împotriva Romanilor».

Un alt monarh dac a fost *Comosicus* pe care Iordanes îl prezintă ca urmaş direct al lui Deneceu, în demnitatea de mare preot, şi al lui Buerebista, în aceea de rege. Aşa dar, el cumula magistraturile supreme ale Dacilor.

E necesar să amintim şi pe cei trei «regi» din Dobrogea. Unul era *Roles* de care a fost vorba mai sus. El stăpânea, după cât se pare, partea de miazăzi, având ca centre mai însemnate Durostorum, Abrittus, Axiopolis. Cel de al doilea se numea *Dapyx* şi domea în centrul Dobrogei, în regiunea Capidava—Carsium—Ulmetum—Histria. Cel de al treilea, *Zyraxes*, avea în stăpânirea lui partea dinspre miazănoapte, cu localităţile Troesmis, Dinogetia, Aegyssus, Buteridava (vezi harta 4). Localizarea acestor trei mici stătuleţe, impropriu numite regate, e făcută pe temeiul izvoarelor vechi, în special a lui Cassius Dio, un istoric bine informat.

Roles este atacat în anul 28 înainte de Christos de către vecinul său, regele Dapyx. El cere atunci ajutor prietenilor şi aliaţilor săi Romanii. Aceştia trimit pe generalul Crassus care se afla în apropiere, deoarece începuse cu un an înainte lupta împotriva

www.dacoromanica.ro

Bastarnilor şi continua acum operaţiile. Dapyx este asediat în cetatea lui; un trădător însă dă putinţa lui Crassus ca să intre în cetate; atuncea Dapyx şi cu fruntaşii geţi din jurul lui, anticipând gestul eroic dela Sarmizegetuza, se ucid singuri, spre a nu cădea în mâinile duşmanului. Poporul din cetate, luând ce avea mai de preţ şi turmele, se refugiază într'o mare peşteră (probabil una din cele care se pot vedea şi astăzi la locul numit *Gura Dobrogei*, între Ulmetum şi Histria). Romanii zidesc atunci intrarea pentru a sili pe cei dinăuntru să se predea sau să piară de foame.

După ce isprăveşte cu Dapyx, Crassus atacă şi pe vecinul acestuia din spre miazănoapte, pe Zyraxes, deşi nu avusese nimic de suferit din partea lui. Motivul, ne spune Cassius Dio, era dorinţa lui Crassus de a relua steagurile pe care le pierduse într'o bătălie cu Bastarnii şi cu Geţii, lângă Histria, un general roman, cu vreo trei decenii mai înainte, steaguri despre care auzise că se aflau acum în puternica cetate getă de pe malul Dunării, *Genucla*. Crassus înconjură această cetate pe uscat şi pe apă şi o ia după un timp relativ scurt, fără însă ca să poată prinde pe Zyraxes, care fugise, luând cu el tezaurul, peste Dunăre, la «Sciţi», de fapt la Geto-Bastarno-Sarmaţii din Moldova sudică şi din Buceag.

Cucerirea «regatelor» dacice din Dobrogea, nu însemna însă şi supunerea Dacilor mult mai numeroşi din câmpia Dunării, din Ardeal şi din Banat. Aceştia continuă năvălirile lor la sudul Dunării, fie singuri, fie întovărăşind pe alţii. E nevoie de o serie de expediţiuni din partea Romanilor şi de strămutări întregi de populaţie dacă pe ţărmul drept, pentru ca lucrurile să se mai potolească. O astfel de expediţie a fost aceea a lui Tiberius Claudius Nero, viitorul împărat, împotriva Dacilor Apuli (regatul lui Cotiso), din anii 12—10 înainte de Christos. O a doua, cu efecte considerabile, a fost expediţia lui Sextus Aelius Catus, consulul, din anul 4 după Christos, care a învins pe Daci şi a izbutit să strămute 50.000 dintre ei peste Dunăre, în Moesia. Tot lui Catus i se datoreşte, crede Pârvan, valul de pământ care străbate Oltenia şi Muntenia, începând dela Cetate, la nord de Calafat, şi până la lacul Greaca. Acest val avea ca menire să apere capetele de pod din dreapta Dunării, Ratiaria, Oescus şi Novae. El se mai vede şi astăzi, din loc în loc, pe mici întinderi.

www.dacoromanica.ro

Intre anii 60 şi 67 după Christos, era guvernator al Moesiei Tiberius Plautius Silvanus Aelianus. Acesta face o expediţie împotriva Sarmaţilor, trece la nordul gurilor Dunării şi asigură liniştea pe ţărmul de miazănoapte al Mării Negre. Vechea colonie grecească Tyras, dela gura Nistrului, trece direct sub ocrotirea romană şi începe o nouă eră — o nouă numărătoare a anilor adică — dela 56 după Christos înainte. Olbia, la gura Bugului, şi Chersonesul, dincolo de Don, intră în sfera de influenţă romană. Marea Neagră e pe punctul de a deveni o nouă « Mare nostrum », cum era Mediterana, adică înconjurată din toate părţile de pământ supus autorităţii Romei.

Inscripţia lui Aelianus ne face cunoscut că acest remarcabil administrator şi general « a mutat mai mult de 100.000 de Transdanuviani, cu femeile, copiii, principii ori regii lor, dincoace de fluviu, spre a plăti tribut; a înnăbuşit o mişcare a Sarmaţilor chiar dela începutul ei, deşi trimisese o mare parte a armatei în expediţia din Armenia; a adus regi până atunci necunoscuţi ori duşmani poporului roman, pe malul Dunării, pe care îl păzea, spre a-i pune să se închine steagurilor romane; a trimis înapoi regilor Bastarnilor şi Roxolanilor pe fiii lor prinşi ori luaţi înapoi dela duşmanii lor, *iar regilor Dacilor pe fraţii lor*; dela unii dintre dânşii a luat în schimb ostateci. Astfel a statornicit el pacea provinciei. A făcut apoi şi pe regele Sciţilor să ridice asediul cetăţii Chersonesus, care e dincolo de Borysthenes. Cel dintâi, ca guvernator al Moesiei, a uşurat lipsa de pâine a poporului roman, trimiţând mari cantităţi de grâu din această provincie ».

Printre cei o sută de mii de Transdanuviani mutaţi de Aelianus se găseau de sigur şi mulţi Geţi, de nu vor fi fost cu toţii Geţi, aşa cum afirmă unii istorici. Printre « regii » aduşi să se închine, transformaţi deci în vasali sau clienţi ai imperiului, iarăşi de bună seamă au fost şi unii de ai Geţilor. E vorba doar de ţinutul din stânga Dunării şi aici Geţii sau Dacii erau la ei acasă. In genere, se pare că Aelianus a avut faţă de aceşti localnici o atitudine împăciuitoare, trimiţând, cum spune inscripţia, regilor lor pe fraţii acestora luaţi prizonieri de Romani sau eliberaţi de Romani dela duşmani. Se stabilesc aşa dar relaţii mai bune; ele vor dura un deceniu şi jumătate, până în anul 69, când vom avea de înregistrat o nouă năvălire, cu urmări grave pentru Romani.

www.dacoromanica.ro

Lui Aelianus i se atribuia cel de al doilea val care străbate dela vest spre est Ţara Românească, separând regiunea de şes de aceea a dealurilor, aşa zisa *«brazdă a lui Novac»*, situat mai spre miază-noapte decât valul lui Catus; o cercetare recentă a arătat însă că *«brazda»* e posterioară valului transversal Flămânda—Braşov *pe care îl taie*, deci nu mai poate fi vorba de Aelianus. Acesta din urmă ar fi însă autorul valului *moldovean* care, începând la Poiana, pe Siret, în judecul Tecuci, răspunde tocmai la Cetatea-Albă, având ca scop apărarea ţinutului dela gurile Dunării.

In toamna anului 69, când luptele civile din Italia erau în toiu şi când legiunile din Moesia plecaseră să ajute pe Vespasian împotriva lui Viteliu, Dacii trec Dunărea şi iau cu asalt castrele auxiliarilor cari rămăseseră de pază. O armată întreagă romană, alcătuită din legiunile care sprijiniseră pe Viteliu, este sfărâmată de Dacii uniţi cu Sarmaţii; comandantul ei, Fonteius Agrippa, este ucis. De abia generalul Rubrius Gallus izbuteşte, printr'o serie de lupte, să respingă pe năvălitori şi să apere ţărmul drept al Dunării, punând să se clădească castele de pază la distanţe mai mici şi având garnizoane mai puternice. Măsurile luate acuma asigură iarăşi liniştea pe o perioadă mai lungă, vreo 15 ani, până în vremea lui Domiţian şi, la Daci, a lui Decebal. Ajungem în felul acesta la al treilea mare moment din istoria Dacilor, la epopeea tragică a ultimului lor rege, care duce în mormânt, odată cu el, şi statul dacic.

Dintre toate popoarele dela Dunărea de Jos, Romanii văzuseră şi mai ales simţiseră că cei mai primejdioşi, prin numărul, prin organizarea, prin civilizaţia şi în deosebi prin sufletul lor, netemător de moarte, erau Dacii. Inainte de a-i învinge în ţara lor, pe malul stâng şi în Ardeal, se gândiseră să-i înconjure, fie prin întinderea posesiunilor romane, fie prin barbari, adversari ai Dacilor şi clienţi ai Imperiului. Şi izbutiseră în mare parte. Dacii se găseau, la suirea pe tron a lui Domiţian, strânşi din trei părţi de duşmani. Spre miazăzi şi spre răsărit erau provinciile romane: Moesia superioară şi cea inferioară, aceasta din urmă întinzându-se până pe ţărmul nordic al Mării Negre şi având în sfera ei de influenţă şi câmpia munteană; spre apus erau regii clientelari suebi şi iazygi, cari dominau câmpia Tisei, nu şi munţii însă, unde Dacii îşi păstrau vechile lor locuinţe. Dacii din regiunea deluroasă şi

www.dacoromanica.ro

muntoasă a Ţării Româneşti, din Ardeal şi din Banat riscau deci să fie atacaţi din trei părţi deodată, să fie încercuiţi aproape. Ei trebuiau să spargă acest cerc care se strângea tot mai mult în jurul lor. Se apropia ceasul conflictului decisiv.

Decebal, regele erou. Biruinţa asupra lui Domiţian. Conflictul începe în mod favorabil Dacilor. Regele acestora, Duras — povesteşte Cassius Dio — « văzând greutăţile situaţiei, dă de bună voie domnia lui Decebal, pentrucă era ager în planurile de război ca şi în împlinirea lor, ştia să-şi aleagă timpul când să năvălească asupra duşmanului, tot aşa de potrivit ca şi momentul când să bată în retragere, era dibaci în a întinde curse, viteaz la luptă, ştiind să se folosească înţelept de biruinţă şi să iasă bine dintr'o înfrângere ». (Vezi fig. 39).

Decebal — i se mai spunea şi Diupaneus sau Diurpaneus — izbuteşte să refacă unitatea politică a Dacilor. Autoritatea lui se întinde peste întreg ţinutul dintre Tisa, Dunăre şi Nistru; păreau că se întorc — şi, de fapt, s'au şi întors pentru câtva timp — vremurile lui Buerebista.

Conflictul începe printr'un atac al Dacilor peste Dunăre, la, sfârşitul anului 85 după Christos. Armata guvernatorului Moesiei, Oppius Sabinus, e sfărâmată, el însuşi ucis, iar capul lui, tăiat, e luat ca trofeu de către Daci. Ştirea acestei înfrângeri face pe Domiţian să pornească în persoană împotriva lui Decebal; n'ajunge însă până pe câmpul de bătaie, ci se opreşte în oraşul Naissus din Moesia (Nişul de astăzi), unde începe o serie de banchete grozave. Armata, între timp, e trimisă înainte cu generalul Cornelius Fuscus. Un izvor antic ne spune că Decebal, văzând mulţimea trupelor trimise contra sa, ar fi fost dispus să încheie pace dar că ea i-a fost refuzată. Atunci a trimis vorbă că pe viitor dacă Romanii vor vrea să încheie pace cu el, le-o va acorda numai în schimbul unei sume care să reprezinte câte doi oboli de fiecare Roman din Imperiu. Era evident o sfidare. Cornelius Fuscus, pe care Tacitus ni-l descrie, cu prilejul altei expediţii, ca pe o fire aventuroasă, iubind primejdia pentru ea însăşi, porneşte îndârjit împotriva cutezătorului. Se pare că el a trecut Dunărea pe la Oescus, în faţa gurii Oltului, şi că ar fi urcat pe râu în sus, spre Ardeal.

Nu se ştie precis locul unde s'a dat lupta; probabil ea va fi avut loc în vreo strâmtoare sau vreun loc accidentat, acoperit cu

www.dacoromanica.ro

Fig. 39. — Capul lui Decebal, de pe Columna Traiană. Este, se pare, cea mai fidelă reproducere a chipului marelui rege. Litera A din stânga, sus, a fost adaosă târziu.

www.dacoromanica.ro

păduri. Destul că a însemnat un dezastru pentru Cornelius Fuscus şi armata sa şi una din cele mai mari înfrângeri pe care le-au suferit vreodată Romanii. Comandantul suprem al legiunilor, neprevăzătorul Fuscus, a fost ucis; trupele sale măcelărite sau luate în robie, împreună cu o sumă de arme, de maşini de război şi cu steagul armatei (anul 87). Tacitus, ajungând în *Istoriile* sale la povestirea acestei lupte, trece sub tăcere numărul morţilor romani spre a nu face cunoscute proporţiile catastrofei; nu se poate opri însă — şi aceasta caracterizează gravitatea situaţiei — să nu scrie că nu mai era vorba acum de o luptă pentru respingerea barbarilor, ci se da «lupta pentru apărarea graniţelor şi *a existenţei noastre*». Dacă Decebal ar fi îndrăznit să ia în acel moment ofensiva, poate că toată desfăşurarea evenimentelor următoare ar fi avut alt curs. Fapt este că el nu atacă. In anul următor (88), Domiţian, dându-şi seamă de puterea adversarului său principal, trimite un nou comandant, pe priceputul şi viteazul Tettius Julianus. Acesta introduce o disciplină severă în legiunile sale, trece Dunărea pe la Viminacium (azi Costolaţ), în Banat şi se îndreaptă spre Sarmizegetusa. La *Tapae*, nu departe de Poarta de Fier, pe unde pătrunzi din Banat în Ardeal, s'a dat lupta. Cassius Dio afirmă că Julianus ar fi căzut prin surprindere cu armata sa asupra Dacilor şi că aceştia din urmă ar fi avut pierderi grele. Insuşi locotenentul lui Decebal, anume Vezina, n'a putut scăpa decât prefăcându-se mort şi fugind apoi noaptea. După această luptă, Decebal se teme ca armata romană să nu pornească asupra capitalei. Pentru a o împiedeca, el recurge — ne povesteşte mai departe Cassius Dio — la o stratagemă. Pune anume să se taie copacii unei păduri întregi la înălţimea unui stat de om şi-i îmbracă în haine de soldaţi, spre a face pe adversar să creadă că mai are încă în faţa sa forţe importante, gata de luptă. Izvorul citat adaugă că Julianus ar fi fost înşelat de acest subterfugiu şi că Romanii s'ar fi retras. Toată această povestire pare puţin probabilă. Mai curând trebuie să admitem ceea ce ni se relatează mai departe, că Decebal a trimis ambasadori pentru pace. Domiţian la început n'ar fi vrut să primească: el pornise lupta în acest moment şi împotriva Quazilor şi Marcomanilor pe cari voia să-i pedepsească fiindcă nu-i dăduseră ajutor în războiul împotriva lui Decebal, şi spera să isprăvească astfel, simultan, cu toţi adversarii dela Dunăre. S'a întâmplat însă ca

www.dacoromanica.ro

rezultatul războiului împotriva Quazilor şi Marcomanilor să fie defavorabil: armatele romane sunt bătute, şi atunci Domiţian se grăbeşte să primească ambasada trimisă de Decebal. Delegaţia de nobili daci, sub conducerea lui *Diegis*, fratele regelui, a întâlnit pe împăratul roman în Panonia. Ea aducea câţiva captivi din mulţii pe care-i făcuseră Dacii — restul vor fi eliberaţi abia de Traian — şi ceva arme. Era doar o aparenţă de supunere. In schimb, Decebal e recunoscut oficial de către Domiţian ca rege al Dacilor, încoronarea se face simbolic în persoana lui Diegis; i se dă o sumă de bani anual — cuvântul pe care-l trimisese în batjocură lui Cornelius Fuscus devenise deci realitate, chiar dacă suma nu era aceeaşi — i se trimit, ca unui aliat, arme, maşini de război, precum şi meşteri şi ingineri pentru construcţiile militare pe care urma să le ridice. In asemenea condiţii pacea era evident onorabilă pentru Decebal; ea constituia în schimb o gravă atingere adusă prestigiului şi demnităţii romane.

Domiţian dă serbări mari la Roma şi celebrează un triumf asupra Dacilor. Nu împinge însă îndrăzneala aşa de departe încât să ia şi titlul de *Dacicus*. Gurile rele din Roma afirmau chiar — şi faptul n'ar mira din partea aceluia care petrecea la Naissus în timp ce legiunile îi erau distruse în Dacia — că obiectele de preţ care împodobeau ca pradă triumful lui Domiţian, fuseseră luate în realitate din tezaurul imperial.

Traian. Cele două războaie. Prăbuşirea statului dac. Această pace durează până în anul 101. După Domiţian urmase pe tronul imperiului Nerva, un bătrân cumsecade, care n'avea însă putinţa de a schimba starea de lucruri existentă. După Nerva, vine *Traian*. Este, fără îndoială, cea mai frumoasă figură a imperiului. Admirabil comandant, cunoscând toate tainele artei militare, îndurând alături de soldaţii săi care, de aceea, îl divinizau, toate privaţiunile şi mizeriile războiului, excelent administrator, tolerant în ce priveşte credinţele religioase ale fiecăruia, dar cerând tuturora respectul absolut al legii căreia el cel dintâiu înţelege să i se supună, Traian a fost pentru vremea lui şi va fi pentru totdeauna tipul reprezentativ al împăratului: « Optimus Princeps ». De aceea, Senatul, la încoronarea urmaşilor săi, a introdus urarea care însemna deplina recunoaştere a meritelor marelui predecesor: « Să fii mai fericit decât August şi mai bun decât Traian ».

www.dacoromanica.ro

Era natural, aşa dar, ca îndată după suirea sa pe tron (27 Ianuarie,

Fig. 40. — Impăratul Traian. Sculptură antică (Muzeul Vaticanului, Roma).

anul 98 d. Hristos), Traian să se fi gândit să taie cu sabia tratatul ruşinos al lui Domiţian. Ideea aceasta ajunsese să-l preocupe atât

www.dacoromanica.ro

de mult, încât asemenea lui Cato censorul, care-şi termina discursurile cerând invariabil distrugerea Cartaginei, Traian adăuga la sfârşitul deciziilor sale « aşa precum voiu preface eu Dacia în provincie romană ».

In primăvara anului 101, împăratul porneşte la executarea hotărîrii sale. Armata romană a trecut Dunărea pe la Viminacium, cum făcuse şi mai înainte, pe vremea lui Tettius Iulianus. Pe malul stâng era localitatea *Lederata*. De aci a pornit spre *Arci-*

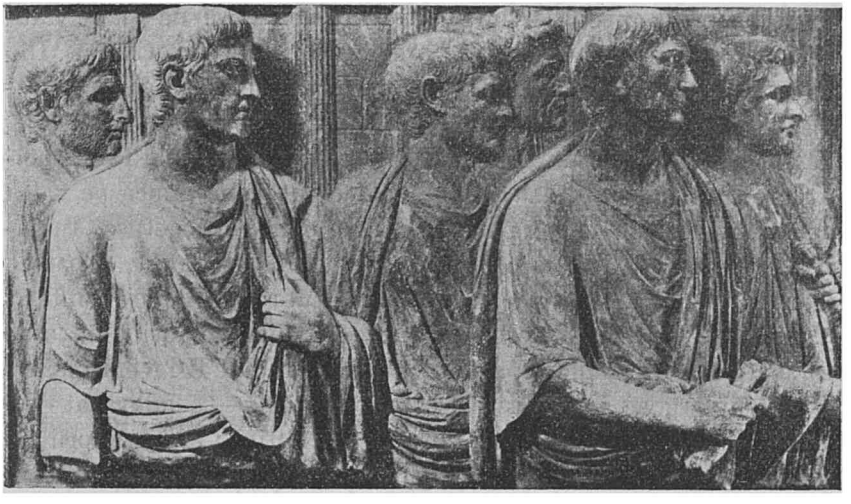

Fig. 41. — Chipuri de Romani de pe Columna lui Traian. Cel ce ţine sulul de papyrus în mână este însuşi împăratul, ceilalţi sunt aghiotanţii lui.

dava, apoi spre *Centum-Putei*, după aceea la *Berzobis*, iar de aci la *Aixis*, toate localităţi în Banat. Acest itinerariu este reconstituit în ce priveşte partea lui iniţială, până la Berzobis, pe temeiul indicaţiilor posterioare ale *Tabulei Peutingeriane*, o hartă a lumii vechi din secolul al patrulea după Christos. Dacă ni s'ar fi păstrat comentariile lui Traian « *De bello dacico* » aşa cum ni s'au păstrat acelea ale lui Cezar privitoare la Galia, am şti astăzi în amănunţime tot drumul armatei romane, atât în prima cât şi în cea de a doua campanie, toate luptele şi atâtea alte informaţiuni preţioase despre civilizaţia şi cultura Dacilor. Din nefericire, soarta rea a făcut ca acest important text — care poate fi considerat ca actul

www.dacoromanica.ro

de naştere al poporului român — să se piardă, aşa cum s'a pierdut şi lucrarea «*Getica*» a medicului grec Criton, însoţitorul lui Traian. Din comentariile împăratului nu ni s'a păstrat decât o singură frază, citată de Priscian, un autor târziu din secolul VI, ca exemplu pentru o regulă de gramatică: «Inde Berzobim, deinde Aixim processimus». (De aici am mers la Berzobis, apoi la Aixis); este fraza care pomeneşte cele două etape amintite mai sus, ale drumului prin Banat.

La Tapae, unde se hotărîse, cu un deceniu şi jumătate mai înainte, soarta expediţiei lui Tettius Iulianus, se dă şi de data aceasta o crâncenă bătălie, în care învinge Romanii. Cassius Dio povesteşte — şi lucrul se potriveşte perfect cu firea împăratului — că din pricina marelui număr de răniţi, isprăvindu-se feşele, Traian şi-a rupt vestmintele sale spre a se lega cu ele rănile soldaţilor. După biruinţa dela Tapae, armata romană apucă pe valea Bistrei în sus, vale care răspundea chiar la Sarmizegetusa. Înaintarea, şi până la Tapae şi după aceea, se făcuse încet, deoarece terenul trebuia cercetat pas cu pas şi ţinutul rămas îndărăt, întărit cu lagăre şi lucrări de fortificaţie, spre a nu fi expuşi unui atac din spate sau din flancuri. Aşa încât iarna anului 101 veni înainte că războiul să se fi sfârşit. Decebal trimisese — e adevărat — o solie spre a cere pace, dar nu izbutise s'o obţină; ambasadorii săi erau trei oameni de rând, şi de sigur, aceasta contribuise la refuzul lui Traian.

In timpul iernii, ostilităţile încetară în această regiune — Dacii se întăriseră la Poarta de Fier, trecătoarea care duce din Banat în Ardeal — începură însă în partea de răsărit a Moesiei Inferioare, adică în Dobrogea. O armată a lui Decebal, împreună cu un corp de Sarmaţi — aceşti aliaţi ai regelui dac luptau îmbrăcaţi de sus până jos, inclusiv caii, în zale de metal — trecu pe malul drept al Dunării şi atacă cetăţile romane. Avură loc lupte serioase şi însuşi Traian trebui să coboare pe Dunăre spre a veni în ajutorul alor săi. In cele din urmă însă, năvălitorii fură respinşi pe malul stâng.

In primăvara anului 102, se reia ofensiva în apus. Se dau o serie de bătălii, în care Dacii, deşi luptă cu un eroism vrednic de admirat şi cu un dispreţ de moarte pe care numai credinţa lor în nemurirea sufletului îl poate explica, sunt totuşi bătuţi.

www.dacoromanica.ro

Romanii cuceresc, între altele, cetatea în care se aflau trofeele luate dela armata distrusă a lui Cornelius Fuscus; cu acest prilej ei prind şi pe o soră a lui Decebal. Regele dac, văzând că primejdia e din ce în ce mai mare, se hotărăşte să trimită o a doua ambasadă, alcătuită, de data aceasta, din nobili. Solii vin în faţa lui Traian, îngenunchiază, şi imploră cu mâinile întinse, pacea. Impăratul refuză pentru a doua oară. Romanii cuceresc şi ultimele întărituri care apărau drumul spre Sarmizegetusa şi ajung aproape de capitală. In faţa ei, se dă o nouă luptă înverşunată, în care Dacii sunt iarăşi învinşi. Văzând că soarta armelor îi este statornic duşmană şi că Traian va intra în cetatea sa de scaun, Decebal se hotărăşte să se ducă el însuşi spre a cere pace. Ajuns în faţa împăratului care îl primeşte stând pe jilţul domnesc şi înconjurat de generalii şi steagurile armatei sale, regele dac, ai cărui însoţitori îngenunche la picioarele biruitorului, se supune. Impăratul îi acordă, de data aceasta, pacea, Decebal obligându-se «să înapoieze toate armele, maşinile şi meşterii primiţi dela Romani, să predee dezertorii, să dărâme toate cetăţile, să părăsească toate cuceririle făcute în afară de propria sa ţară, să recunoască — după formulă tradiţională — de prieteni şi duşmani, pe prietenii şi duşmanii poporului roman şi — în sfârşit — să nu mai primească niciun Roman civil sau militar în slujba sa» (toamna anului 102). In afară de acestea, Traian anexează imperiului Oltenia, dacă nu în întregime, cel puţin până la cel de al doilea val, şi Banatul. Erau regiuni în care influenţa romană pătrunsese deja şi pe drumurile cărora negustorii sud-dunăreni umblau de multă vreme. După ce lasă garnizoane în centrele mai importante din Dacia şi, în primul rând, în Sarmizegetusa, spre a supraveghea pe Decebal, împăratul se întoarce la Roma. Aci el serbează un binemeritat triumf, luând numele de *Dacicus*.

Regele dac se supusese numai de nevoie; Cassius Dio, izvorul principal pentru cunoaşterea acestor împrejurări, ne-o spune lămurit: «nu că doară el ar fi avut de gând să se ţie de cele încheiate, ci numai pentru a scăpa din pierzania în care se afla». De aceea, nu trecu multă vreme dela întoarcerea lui Traian la Roma şi îi şi veni vestea că «Decebal face multe contra legăturii păcii; primeşte iarăşi dezertorii, reîntăreşte cetăţile, cercetează prin soli popoarele vecine, pedepsind pe acelea care nu primeau a fi alături

www.dacoromanica.ro

de el, luând bunăoară Iazygilor o parte din pământ» și altele de felul acesta.

Dreptatea ne obligă să recunoaștem că Decebal nici n'ar fi putut respecta tratatul. Cu o bună parte din țară anexată de Romani, cu garnizoană romană în centrele sale mai importante, cu interzicerea de a mai avea altă politică externă decât aceea a imperiului, cu obligația de a-și dărâma cetățile, statul dacic era de fapt și de drept numai o aparență sau un simulacru de stat, iar regele său un personaj pur decorativ. Decebal nu era însă omul să admită o asemenea situație falsă și o asemenea umilință. El care bătuse două armate romane, să vadă acum garnizoana de legionari din Sarmizegetusa supraveghindu-i orice mișcare! De aceea, sfârșitul se putea prevedea. El avea să fie războiul și anume, de data aceasta, un război fără cruțare, mergând până la distrugerea unuia din adversari. Traian, spirit realist, a simțit-o dela cea dintâi știre despre manevrele lui Decebal. In consecință, dându-și seamă de proporțiile și caracterul luptei ce avea să se desfășoare, el ia o serie de măsuri, atât de ordin militar cât și de ordin administrativ.

Intărește mai întâi considerabil linia Dunării prin întemeieri de castre sau lagăre militare, cum e acela de piatră dela Carsium, inaugurat în anul 103 după Christos, sau acela dela Barboși, unde era în același timp și o stațiune a flotei romane de pe Dunăre. Garnizoane puternice primesc orașele Durostorum și Troesmis; în același timp, se fundează centre noi urbane precum *Nicopolis ad Istrum* în fața Zimnicei, *Marcianopolis* și *Abrittus* în sudul Dobrogei.

Pentru a avea o legătură ușoară și permanentă între cele două maluri ale Dunării, Traian însărcinase după primul război dacic pe vestitul arhitect Apollodor din Damasc să construiască un pod de piatră peste fluviu. Locul ales a fost în dreptul orașului Drubetis sau Drobeta (azi Turnu-Severin), unde Dunărea are o lățime de 1127 de metri și o adâncime, la mijloc, de 30 metri. Lucrarea s'a executat repede: în primăvara anului 105 era gata. Stâlpii cari susțineau suprastructura podului, în număr de 20, au fost făcuți din piatră legată cu ciment roman și din cărămidă. Ei se aflau la distanță de 170 de picioare unul de celălalt, adică vreo 50 de metri. Partea de deasupra a podului era — se pare — de

www.dacoromanica.ro

lemn. (Vezi fig. 42, II). In luna Ianuarie 1858, scăzând în mod neobişnuit nivelul apelor Dunării, s'au putut examina de aproape stâlpii podului şi s'a constatat că în zidărie erau găuri în care fuseseră aşezate bârne de stejar, găsindu-se chiar şi câteva bucăţi de lemn. Cărămizile care acopereau stâlpii — cărămizi care au de fapt consistenţa şi soliditatea pietrii, fiind făcute, întocmai ca şi cimentul roman, după o reţetă pe care astăzi n'o mai cunoaştem — poartă mărcile a diferite cohorte din Legiunea XIII-a Gemina precum şi a altor cohorte independente; aşa dar, la această mare construcţie tehnică, au lucrat, cum era de altfel obiceiul la Romani, soldaţii. Se poate spune că nu numai Dacia, dar întreg imperiul roman a fost cucerit, în timp de război, cu sabia iar în timp de pace, cu ciocanul, dalta şi mistria legionarilor. Soldaţii erau în acelaşi timp şi zidari, ofiţerii erau şi arhitecţi. Stau şi astăzi, în multe părţi ale Europei, ca pilde vii de trăinicie şi îndrăsneală, construcţiile făcute acum aproape 2000 de ani de aceşti admirabili arhitecţi cari au fost Romanii.

Traian plecase din Roma în iarna anului 104 după Christos. La începutul lui Iunie 105, după ce toate preparativele fuseseră făcute şi podul isprăvit, începe campania propriu zisă. O parte din armată ocupase încă dinainte malul stâng şi ridicase aci fortificaţii pentru a apăra construirea podului; restul, în frunte cu împăratul, trece acum peste bătrânul fluviu, după ce mai întâi se făcuseră sacrificiile necesare. Pentru prima dată, în cursul istoriei, malurile Danubiului erau legate printr'un pod de piatră. Act simbolic care voia parcă să anunţe luarea pentru totdeauna în stăpânire a Daciei de către romanitatea biruitoare.

O altă armată a trecut Dunărea pe la Oescus, în faţa vărsării Oltului. Ea se întâlni, urcând pe râu în sus, cu cea dintâi, care străbătuse Oltenia dela apus spre răsărit. Având acuma forţele reunite, înaintă Traian spre miazănoapte şi trecu în Ardeal pe la Turnu Roşu. O dovadă că acesta a fost drumul urmat de împărat în cel de al doilea război este denumirea de *Castra Traiani* pe care o are o localitate de pe valea Oltului, în hărţile vechi. Ea ne arată că acolo a fost una din taberile principale instituite dealungul drumului.

Incă dela începutul expediţiei, unele triburi dacice, precum şi Iazygii, se supun. Celelalte însă luptă cu înverşunare; o scrisoare

www.dacoromanica.ro

contemporană pomeneşte «rănile uriaşe provocate de coasele Dacilor». Decebal ştia că de data aceasta nu mai încape cruţare, şi recurge la mijloace extreme, nedând îndărăt nici dela cele pe care, în altfel de împrejurări, nu le-ar fi întrebuinţat. Astfel, la începutul campaniei, trimite pe câţiva dezertori romani spre a-l ucide pe Traian; o întâmplare face să se descopere planul şi crima este împiedecată. După aceea, atrage într'o cursă pe unul din comandanţii armatei romane, pe Longinus, bunul prieten al lui Traian, sub cuvânt că vrea să trateze pacea, şi apoi trimite vorbă împăratului că va ucide pe Longinus în cele mai cumplite chinuri, dacă legiunile nu se retrag din Dacia şi dacă nu i se înapoiază ţara până la Dunăre. Traian era pus astfel într'o dureroasă situaţie: sau să piardă pe un bun prieten şi priceput general, sau să renunţe la continuarea războiului şi la stăpânirea Daciei. Răspunsul îl dă chiar Longinus care trimite vorbă lui Traian să continue războiul cu toată hotărîrea şi să-i răzbune moartea, deoarece el ia otravă.

După lupte sângeroase pentru cucerirea cetăţilor din munţi care apărau drumul spre capitală, armatele romane ajung în faţa Sarmizegetusei, venind de data aceasta din spre răsărit. Decebal, văzând defecţiunea tot mai mare a neamurilor dacice şi imineuţa primejdiei, solicită pacea. Traian îi cere predarea — a lui şi a întregei armate dace — fără condiţiuni. Regele dac care, după încercarea de atentat şi după moartea lui Longinus, ştia ce înseamnă aceasta, refuză şi se pregăteşte de lupta supremă. Romanii dau un prim atac asupra zidurilor Sarmizegetuzei, sunt însă respinşi de apărători cari svârleau de sus bolovani uriaşi. Legionarii taie atunci o pădure şi construiesc un «agger» adică o fortificaţie paralelă cu aceea a Dacilor şi la o mică distanţă de aceasta. Are loc apoi un al doilea asalt, în cursul căruia, Romanii izbutesc să pătrundă în oraş. Dacii dau foc cetăţii; o parte din căpetenii, pentru a nu împodobi triumful învingătorului, după care urma cu siguranţă executarea lor în temniţele din Roma, se sinucid bând otravă; ceilalţi, împreună cu regele şi cu resturile armatei, se hotărăsc să mai facă o ultimă încercare, în munţii din răsăritul ţării. Decebal văzând că totul e pierdut şi ştiind ce-l aşteaptă, îşi împlântă sabia în piept, aşa cum făcuse, cu aproape un secol şi jumătate mai înainte, regele Dapyx, în Do-

www.dacoromanica.ro

brogea. Capul lui este adus, pentru credinţă, în faţa lui Traian;

Fig. 42. — Monete romane bătute după cucerirea Daciei. Pe avers, la câte şi patru, chipul lui Traian. Pe revers, la prima: Dacia, sub înfăţişarea unei femei îndurerate, în faţa trofeului; la a doua: podul de peste Dunăre (reprezentare simbolică); la a treia: Traian călare strivind un Dac; la a patra, Victoria ţinând o inscripţie: Vic(ta) Dac(ia) adică Dacia învinsă.
(Clişeul Profesor Const. Moisil.

acesta-l trimite la Roma ca să vadă Senatul şi tot poporul pieirea

www.dacoromanica.ro

celui mai vajnic duşman din câţi avusese imperiul în ultimul secol (anul 106, sfârşitul verii).

Prada pe care o iau Romanii, după cucerirea Sarmizegetusei, este enormă. Numai *aur* au găsit în valoare de 556 de milioane lei, valuta dinainte de 1916! Cifra nu trebuie să surprindă. Se ştie doar că minele din Munţii Apuseni erau exploatate încă de pe vremea Agatirşilor. Cantitatea de mai sus nu reprezintă decât producţia pe treizeci de ani a minelor din vremea aceea. Şi e foarte natural să admitem că tezaurul regilor daci trebuia să cuprindă cantităţi importante de metal preţios. Exista şi în vremea aceea, cum există şi azi, obiceiul de a acumula, de a «stoka»

Fig. 43. — Unul din medalioanele bătute în amintirea victoriei dacice. Pe avers, chipul lui Traian; pe revers, triumful împăratului. (Clişeul Profesor Const. Moisil).

aurul. Argint s'a găsit în valoare de vreo 62 de milioane lei. S'au mai luat apoi «un număr de vase şi de cupe care desfide orice evaluare», ca să întrebuinţăm înseşi cuvintele scriitorului antic Ioanes Lydus, turme de vite, arme şi mulţi prizonieri. Pe statuele de bronz aurite din forul lui Traian sta scris: «Ex manubiis» adică făcute din prada de mână, deci din ce a putut lua fiecare soldat, la repezeală, şi duce cu el. Intre spolii s'a aflat şi cornul — poate de zimbru — îmbrăcat în aur, al lui Decebal pe care Impăratul îl închină lui Jupiter Kassios.

Cât de însemnată a fost prada luată de Romani din Dacia se vede din următorul fapt: Inainte de războaele lui Traian, imperiul trecea printr'o gravă criză financiară. Se numise chiar o comisie care să propuie reduceri şi economii în cheltuelile pu-

www.dacoromanica.ro

blice. După războae, dimpotrivă, se constată o situaţie financiară înfloritoare; nu mai e vorbă de reduceri; mai mult, se fac construcţii însemnate, teatre, apeducte, fortificaţii în diferite părţi ale imperiului, şi, ceea ce e într'adevăr extraordinar, se suprimă impozitele pe anul 106, contribuabilii primind dimpotrivă ei dela împărat, câte 650 de dinari fiecare. Această schimbare totală nu

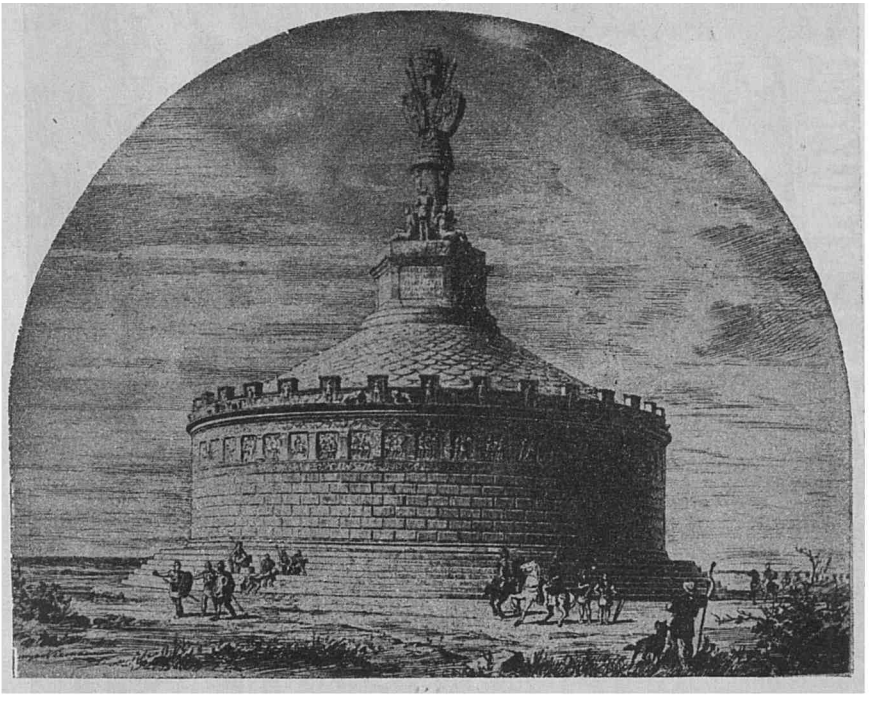

Fig. 44. — Trofeul lui Traian (Tropaeum Traiani), reconstituire. Prin proporţiile sale impresionante, acest monument era vizibil dela mari depărtări.

poate avea decât o explicaţie: cantitatea enormă de aur şi de argint (circa 20 miliarde în moneda noastră de azi!) pe care cucerirea Daciei a adus-o în tezaurul roman. Nu de geaba a fost calificată această ţară de către învăţaţii vremii noastre «*California lumei vechi*».

Cucerirea Daciei a produs la Roma o satisfacţie extraordinară. Serbările date au întrecut în măreţie şi somptuozitate tot ce se făcuse până atunci. Ele au durat 123 de zile, cu participarea a 10.000 de gladiatori; 11.000 de fiare sălbatice au fost aduse în

www.dacoromanica.ro

circuri spre a îndestula pofta de spectacol a publicului roman. S'au făcut donaţii în bani şi distribuţii de alimente celor nevoiaşi. S'au

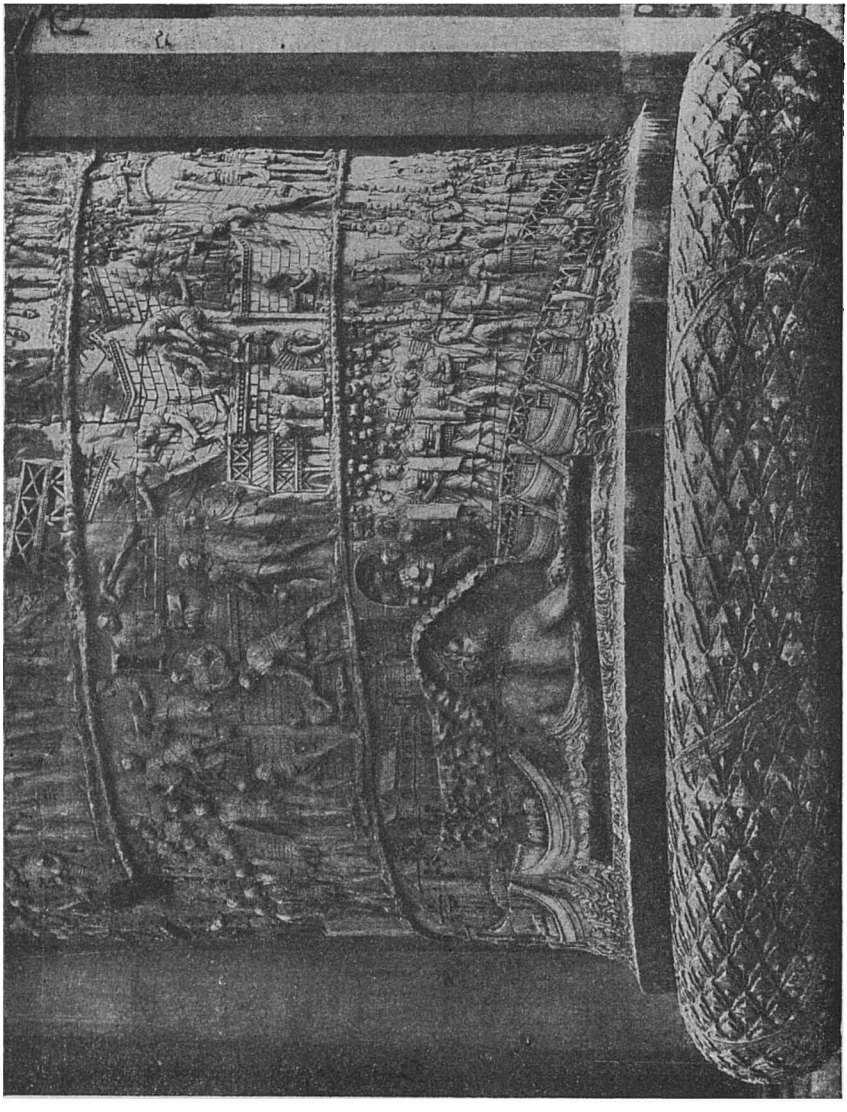

Fig. 45. — Primele două rânduri de sculpturi ale Columnei lui Traian. In cel dintâi, se vede armata romană trecând Dunărea pe un pod de vase; deci războiul din 101—102. In cel de a doilea, legionarii construesc o cetate.

bătut în afară de monete (vezi fig. 42), 3 medalii speciale comemorând acest eveniment: una mai mare de argint, celelalte două

www.dacoromanica.ro

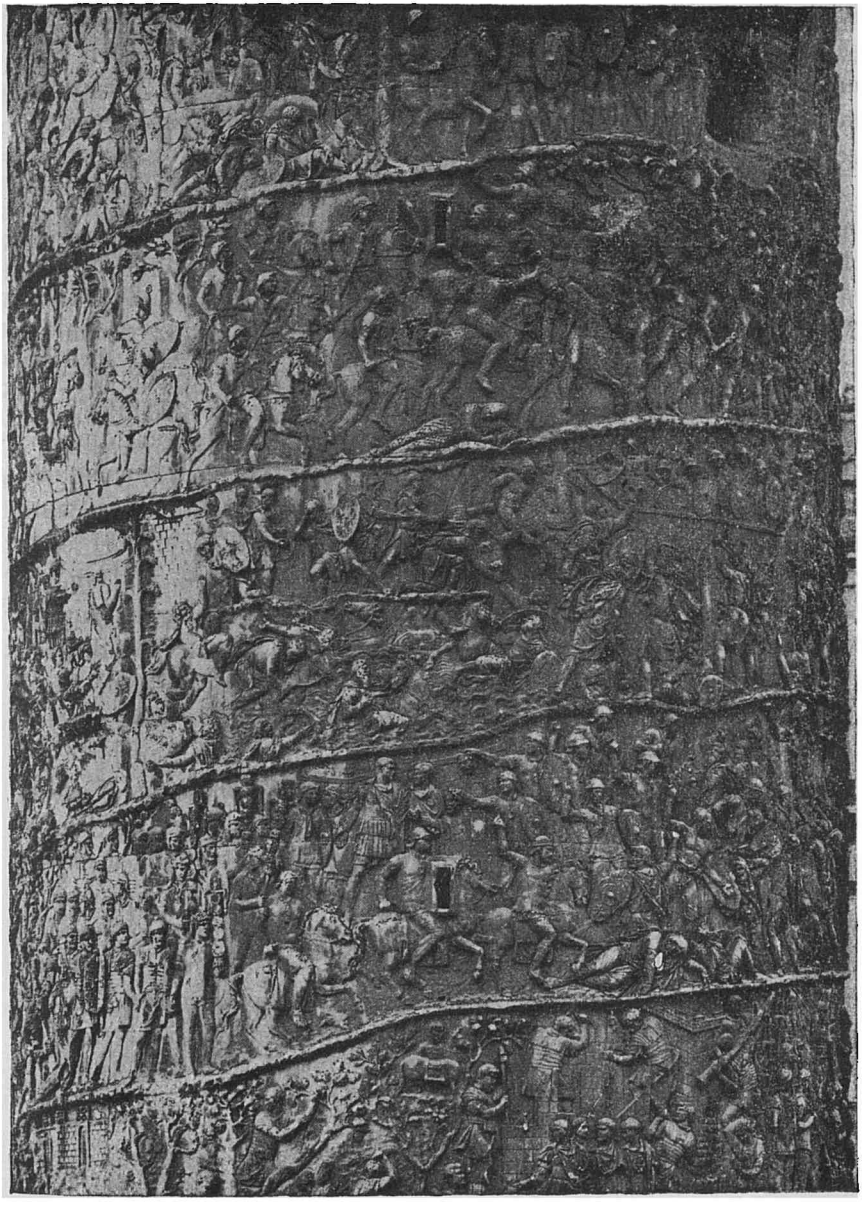

Fig. 46. — Sculpturi de pe Columna Traiană. In rândul al doilea de jos, se văd doi legionari romani care arată lui Traian capetele Dacilor uciși. In rândul al patrulea, o luptă între cavaleria romană și cea sarmată, înzăoată.

www.dacoromanica.ro

de bronz (vezi fig. 43). S'au realizat, în ceramică, bibelouri sau mici obiecte în legătură cu supunerea Daciei; pe unele s'a scris şi numele lui Decebal. Dar în afară de aceste manifestări, mai mult sau mai puţin trecătoare, s'au realizat şi unele lucrări şi monumente de mari proporţii, destinate să amintească multor generaţii strălucitele fapte de arme ale împăratului.

In sudul Dobrogei, în regiunea unde se dăduseră luptele din iarna anului 101—102, s'a ridicat în anul 109 — data o ştim chiar din inscripţia pusă de Traian şi dedicată zeului «Marte răzbunătorul» (Marti Ultori) — un monument numit *Tropaeum Traiani*, de proporţii impunătoare (înălţime circa 32 de metri diametrul bazei 38,62 m), împodobit cu sculpturi reprezentând diferite scene de război. Şi astăzi se mai văd, în apropiere de satul Tropaeum (mai înainte Adam-Clissi, adică Biserica omului, nume în legătură tocmai cu monumentul), ruinele, de formă circulară, ale Trofeului, în timp ce o mare parte a sculpturilor sunt expuse la Muzeul Militar din Bucureşti. Două sculpturi s'au pierdut printr'o neglijenţă criminală, căzând, se pare, în Dunăre, pe când erau transportate dincoace; o a treia se află în Muzeul Arheologic din Stambul. Trofeul, stricat din cauza năvălirilor, a fost refăcut în veacul al IV-lea, în timpul împăratului Constantin cel Mare sau — e părerea unor istorici mai noi — a lui Valens, după izbânda repurtată de acesta împotriva Sciţilor.

Al doilea monument comemorativ a fost *Columna lui Traian* aşezată în mijlocul frumosului for construit de împărat la Roma şi inaugurată în ziua de 12 Mai, anul 113. Este o coloană de marmură albă, înaltă de 39 de metri, cu un diametru de aproape 4 metri, împodobită cu un şir continuu de sculpturi care o acoperă dela bază până la vârf (vezi fig. 45 şi 46). Aceste sculpturi reprezintă scene din cele două războaie dacice şi suplinesc, dar numai în mică parte, preţioasele *Comentarii* ale lui Traian şi *Geticele* lui Criton, astăzi pierdute.

www.dacoromanica.ro

BIBLIOGRAFIE

Istoria politică a Dacilor în general. Celții: 1. V. PÂRVAN, *Considérations sur les sépultures celtiques de Gruia*, în *Dacia*, I (1924), p. 35—50; 2. M. ROSKA, *Keltisches Grab aus Siebenbürgen*, în *Prähist. Zeit.*, XVI (1925), p. 210—212; 3. V. PÂRVAN, *La Dacie à l'époque celtique*, în *Compte-Rendus des Séances de l'Académie des Inscriptions et Belles-Lettres*, Paris, 1926, Avril-Mai, p. 86—97; 4. DR. MARTIN ROSKA, *Tombeau celtique de Cristurul Săcuiesc, dép. d'Odorhei*, în *Dacia*, III—IV (1927—1932), p. 359—361; 5. H. HUBERT, *Les Celtes et l'expansion celtique jusqu'à l'époque de La Tène*, 2 vol., Paris, 1932, XXVI + 403 și XVII + 368 p.; 6. CARL PATSCH, *Beiträge zur Völkerkunde von Südosteuropa, V*, 1: *Bis zur Festsetzung der Römer in Transdanuvien*, în *Sitzungsberichte. Phil.-hist. Cl., t.* 214 (1932), p. 1—206; 7. C. S. NICOLĂESCU-PLOPȘOR, *Les Celtes en Olténie*, Guimarães, Portugal, 1933, p. 308—312, in 4°, (Extras din *Homenagem a Marius Sarmento*); 8. S. LAMBRINO-*Buerebista* (în preparație).

Războaele Dacilor cu Romanii: I. 9. STÉPHANE GSELL, *Essai sur le règne de l'empereur Domitien*, Thèse de doctorat, Paris, 1894, 392 p. in 8°; 10. C. PATSCH, *Zum Dakerkriege des Cornelius Fuscus*, în *Österreichische Jahreshefte*, VII (1904), p. 70—72; 11. B. W. HENDERSON, *Five roman emperors. Vespasian, Titus, Domitian, Nerva, Trajan. A. D. 69—117*, Cambridge, 1927, XIII+357 p. in 8°; 12. P. COUISSIN, *Les triomphes de Domitien*, în *Rev. Arch.*, XXVIII (1928, p. 65—94; 13. S. LAMBRINO, *Inscription latine de Callatis* în *Académie des Inscriptions et Belles Lettres. Comptes rendus des séances de l'année 1933*, Paris, 1933, p. 278—289 (și extras, 11 p. in 8°); 14. C. PATSCH, *Die römische Grenzwehr der Balkanhalbinsel an der Donau*, în *Rev. Balk* I (1934—1935), p. 420—435.

II. 15. C. DE LA BERGE, *Essai sur le règne de Trajan*, Paris, 1877, XLVIII + 312 p. in 8°; 16. E. PETERSEN, *Trajans dakische Kriege nach dem Säulenrelief erzählt*, 2 vol., Leipzig, 1899 și 1903; 17. VICTORIA VASCHIDE, *Histoire de la conquête de la Dacie et des corps d'armée qui y ont pris part*, Paris, 1903, 234 p. in 8°; 18. G. DAVIES, *Trajan's first Dacian war*, în *Journal of Roman studies*, VII (1917), p. 74—97; 19. EM. PANAITESCU, *Il ritratto di Decebalo*, în *Ephem, Dacorom.*, I (1923), p. 387—413; 20. ROBERTO PARIBENI, *Optimus Princeps. Saggio sulla storia e sui tempi dell'Imperatore Traiano*, 2 vol., Messina, 1926—1927, V + 340 și 321 p. in 8°; 21. SC. LAMBRINO, *Râul Sargetias și tezaurele lui Decebal*, în *Inchinare lui N. Iorga*, Cluj, 1931, p. 223—228; 22. D. TUDOR, *Podul lui Traian dela Drobeta*, Craiova, 1931, 46 p. in 8°; 23. A. DECEI, *Podul lui Traian dela Turnu-Severin*, în *Anuarul Institutului de Studii Clasice*, 1928—1932, Cluj, 1932, p. 140—177; 24. J. CARCOPINO, *Points de vue sur l'impérialisme romain*, Paris, 1934, 275 p. in 8°; 25. C. DAICOVICIU, *Neue Mitteilungen aus Dazien*, București, 1941, 38 p. in 4°, (Extras din *Dacia*, VIII—VIII).

III. 26. CONST. MOISIL, *Monetele Împăratului Traian referitoare la războaele cu Dacii și la cucerirea Daciei*, București, 1930, 30 p. in 8°.

www.dacoromanica.ro

27. GR. G. TOCILESCU, *Monumentul dela Adam-Klissi. Tropaeum Traiani, publicat în colaboraţiune cu Otto Benndorf şi George Niemann*, Viena, 1895, 172 p. in 4°; 28. CONRAD CICHORIUS, *Die römischen Denkmäler in der Dobroudscha. Ein Erklärungsversuch*, Berlin, 1904, 42 p. in 8°; 29. STUDNICZKA, *Tropaeum Traiani*, în *Abhandlungen der kgl. sächsischen Gesellschaft der Wiss. in Leipzig, Phil.-hist. Classe*, vol. XXII (1904); 30. TEOHARI ANTONESCU, *Le trophée d'Adam-Clissi. Étude archéologique*, Iaşi, 1905, 252 p. in 4°; 31 V. PÂRVAN, *Cetatea Tropaeum. Consideraţii istorice*, Bucureşti, 1912, 155 p. in 16°; 32. FERRI SILVIO, *Nuovi documenti relativi al Trofeo di Traiano nella Mesia Inferiore*, în *Annali della R. Scuola Normale Superiore di Pisa*, seria 2, vol. II (1933), p. 369—375; 33. EM. PANAITESCU, *Momenti della civiltà romana nella Mesia*, Bologna, 1935, p. 225—252 (Extras din *Gli Studi Romani nel mondo*, vol. II); 34. W. FROEHNER, *La colonne trajane d'après le surmoulage exécuté à Rome en 1861—1862, reproduite en phototypographie par Gustave Arosa*, 1 vol. text şi 4 vol. planşe in f°, Paris, 1872—1874; 35. CONRAD CICHORIUS, *Die Reliefs der Trajanssäule*, 2 vol. comentar şi 2 vol. planşe în f°, Berlin, 1896—1900; 36. H. STUART JONES, *The historical interpretation of the Reliefs of Trajan's Column*, în *Papers of the British School at Rome*, V (1910), p. 439 şi urm.; 37. K. LEHMANN-HARTLEBEN, *Die Trajanssäule*, 1 vol. text şi 1 vol. planşe, Berlin şi Leipzig, 1926, VIII + 158 p. in 4°; 38. G. BENDINELLI, *La colonna Traiana*, Bergamo, 1930, 12 p. şi 24 planşe; 39. JULIEN GUEY, *Essai sur la guerre parthique de Trajan (114—117)*, Bucureşti, 1937, 160 p. in 4°; 40. RADU VULPE, *Trofeul dela Adamclisi. Stadiul actual al problemei*, Cernăuţi, 1937, 13 p. in 8° (Extras din *Analele Dobrogei*, XVIII).

V. şi p. 54, nr. 7; p. 198, nr. 24; p. 209, nr. 16.

www.dacoromanica.ro

CIVILIZAŢIA ŞI CULTURA DACILOR

« *Geţii cei ce se cred nemuritori* ».
(Herodot).

Odată cu eroicul rege Decebal, dispare şi *statul* dac. Nu însă şi *poporul*, aşa cum au crezut o bună bucată de vreme istoricii prea mult preocupaţi de originea noastră romană. E drept că o parte din populaţia bărbătească a căzut în timpul luptelor. Unele triburi, după terminarea războiului de al doilea, au preferat să pribegească în munţii din spre miazănoapte. Cea mai mare parte însă a lor a rămas pe loc. Am văzut de altfel că o sumă dintre Daci s'a supus încă înainte de a se termina războiul. Apoi, dacă au căzut în lupte mulţi bărbaţi, aceasta nu înseamnă că au pierit totodată şi femeile şi copiii lor. In sfârşit, Romanii n'aveau niciun interes să extermine populaţia rămasă, fiindcă ar fi exterminat, odată cu ea, şi pe viitorii contribuabili, soldaţi şi producători de cari imperiul avea nevoie. Inscripţiile ne arată o serie de *cohorte* şi *ale* — adică trupe de infanterie şi de cavalerie — alcătuite din Daci, luptând ca soldaţi *romani*, în timpul împăraţilor de după Traian, pe diferitele câmpuri de bătălie. Tot inscripţiile ne arată nume frecvente de Daci în cuprinsul Daciei Traiane. De altfel, nici n'am avea nevoie să mai argumentăm: un popor de *vechimea* şi *mărimea* Dacilor, cu *civilizaţia* şi *cultura lor*, nu putea fi nici *distrus*, nici *mutat*. Cea mai mare parte a lui a rămas pe loc şi şi-a continuat munca de toate zilele, plătind numai impozitele funcţionarilor romani, făcând dela o vreme armată sub comanda romană, şi deprinzând, încetul cu încetul, din necesitate sau interes întâi, din modă apoi, limba romană.

Mai înainte de a descrie fenomenul de romanizare a Dacilor şi amestecul acestora cu coloniştii, e necesar să ştim însă cum se

www.dacoromanica.ro

înfățișau Dacii sau Geții, ce vieață duceau, care erau ocupațiile lor de căpetenie, organizarea lor socială, politică, economică și militară, care era credința lor, într'un cuvânt să cercetăm *civilizația* și *cultura* poporului dac. El stă la temelia neamului nostru, ca elementul etnic component cel mai însemnat. Și numai dacă ne dăm seama de caracteristicele acestui element, vom putea să ne lămurim asupra amestecului rezultat, vom putea explica unele trăsături ale poporului nostru.

Infățișarea lor. Imbrăcămintea. Indeletnicirile. S'a afirmat de unii istorici neinformați că Dacii ar fi fost oacheși și scurți la trup, Izvoarele nu confirmă această părere. Strabo spune despre *Coralli.* pe care-i consideră ca un neam getic, că erau *flavi* adică blonzi, iar Galenus afirmă în general despre Traci și Sciți că au pielea albă și curată. Se pare că Dacii, ca și ceilalți nordici în general, erau blonzi.

Atât monumentul dela Adam-Clissi cât și Columna lui Traian ni-i arată de statură potrivită, nici foarte înalți, nici scurți. Bărbații poartă părul mare și au toți barbă: nicăiri nu găsim un dac reprezentat fără aceste podoabe ale capului. Pe frunte și la tâmple părul e tăiat: lucrul se poate observa atât pe Columnă cât și pe monumente. La cei nobili, după cum ne arată una din metopele dela Adam-Clissi, barba e îngrijit tăiată, ceea ce de altfel nu poate surprinde. Femeile sunt reprezentate pe monumentul dela Adam-Clissi cu figuri expresive, dar cam colțuroase și masive; părul îl poartă pieptănat cu cărare la mijloc și strâns la spate, făcut conciu. Pe Columnă întâlnim dimpotrivă chipuri femenine de o deosebită finețe și frumusețe, asemănătoare tipului clasic grecesc. Să fie numai o idealizare a sculptorului? Sau reprezentarea unor femei din pătura nobilă, în timp ce, așa cum s'a afirmat, monumentul ar reproduce tipuri țărănești? Greu de răspuns. Se pare însă că femeile erau în general frumoase, cum au rămas și urmașele lor și cum ne-o spun în mod unanim și elocvent, pentru epoca mai nouă, izvoarele istorice.

Imbrăcămintea bărbătească se alcătuia din pantaloni nu prea largi, cam în felul cioarecilor și o cămașă strânsă la mijloc cu o curea. Pe deasupra ei purtau, pe vreme de iarnă, un cojoc ceva mai lung, cu blana pe dinăuntru, și destul de strâns pe trup. Așa ni-i arată monumentul dela Adam-Clissi. Pe Columnă, ei sunt

www.dacoromanica.ro

înfăţişaţi purtând, peste cămaşă, o mantie scurtă, fără mâneci, prinsă de umăr cu o fibulă sau copcă. Nobilii îşi acopereau capul cu un fel de tichie sau bonet de lână sau pâslă, asemănătoare căciulii frigiene, în timp ce oamenii din popor umblau cu capul gol. Pe vreme rea, trebue să fi avut însă, şi unii şi ceilalţi, o glugă, cum au şi azi ţăranii noştri. Mă întreb chiar dacă păstori fiind, cu turme multe, n'au cunoscut şi căciula de oaie, dacă aşa zisa bonetă pe care ne-o înfăţişează monumentele arheologice, nu era, de fapt, o căciulă mică, întocmai cum se obişnuieşte prin unele părţi, în zilele noastre. In picioare purtau opinci.

Femeile sunt înfăţişate, pe Trofeul lui Traian, având o cămaşă cu mâneci scurte şi o fustă pe deasupra. Pe Columnă, ele poartă peste haina stilizată ca un chiton grecesc, dar mai lungă decât acesta, o mantie drapată; pe cap au un fel de broboadă, înnodată la spate, sub conciu.

Ocupaţia de căpetenie a Dacilor a fost agricultura. Am văzut că soldaţii lui Alexandru cel Mare, în expediţia pe malul stâng al Dunării, au trebuit să treacă prin lanuri întinse de grâu, culcând spicele cu lancea. Caracteristică pentru atenţia pe care o acordau Dacii agriculturii este ştirea lexicografului bizantin Suidas, care o ia la rându-i din opera, pierdută azi, a lui Criton. Acesta spune că în vremea războiului cu Traian, Decebal împărţise sarcinile între nobilii daci astfel: pe unii i-a pus să apere cetăţile întărite; pe ceilalţi, să aibă grijă de *bunul mers al agriculturii*. Ceea ce ne arată câtă însemnătate avea — şi pe drept cuvânt — pentru Daci lucrarea pământului, chiar în timpul conflictului hotărîtor pentru existenţa statului lor.

O ramură importantă a agriculturii şi la care strămoşii noştri ţineau mult, era viticultura sau cultivarea viţei de vie. Podgoriile erau numeroase şi în vremea aceea; chiar aşa de numeroase, şi vinul, se vede, aşa de apreciat, încât Buerebista, îngrijat de excesele pe care le constata, a poruncit, şi — fapt remarcabil — Dacii s'au supus, să se distrugă plantaţiile de vie. Ştirea nu trebuie interpretată în sensul că de atunci înainte nu s'a mai cultivat viţa în Dacia, nici că s'a distrus *toată* podgoria, ci, credem, în acela mult mai natural, că s'a limitat plantarea şi s'au distrus suprafeţele care depăşeau nevoile, acuma foarte moderate, ale poporului. Ca şi la rudele din miazăzi, la Traci, vinul se bea curat, neamestecat

www.dacoromanica.ro

cu apă; de altfel el nu avea tăria alcoolică, concentrarea vinului grecesc care, mai totdeaune, trebuia băut amestecat.

Dacii au fost și remarcabili *crescători de vite*; de altfel ținutul carpato-danubian a avut în genere, în decursul istoriei, această specialitate. Rasa *cailor* getici era, pe drept cuvânt, vestită. Regele scit Atheas, care domnea peste răsăritul câmpiei muntene, peste Buceag și peste Dobrogea, pierzând, în lupta cu Filip, regele Macedoniei, odată cu viața, și toate bogățiile sale, a dat prilej tatălui său Alexandru să trimită în țara lui 20.000 de iepe «pentru îmbunătățirea rasei» (ad genus faciendum). Turmele de oi și cirezile de boi și vaci jucau un rol important în economia vieții getice. Strămoșii noștri beau mult *lapte*: faptul a fost remarcat de scriitorii cei vechi. Din lâna oilor ca și din cânepa pe care știau s'o lucreze așa de bine că nu o deosebeai de in, își făceau veșmintele. Carele, cu patru roți — cu spițe, nu pline — erau trase de boi.

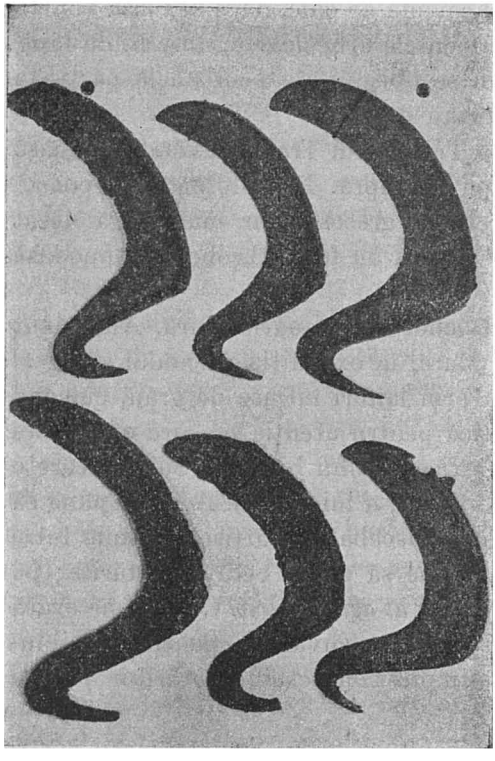

Fig. 47. — Seceri de bronz găsite la Drajna de jos (Prahova) în același loc cu topoarele din fig. 14. Circa 1100 1000 înainte de Christos. (Muzeul Național, București).

Apicultura era și ea desvoltată. Am văzut mai înainte cum Herodot povestește — exagerând evident, cu mult lucrurile — că spre miazănoapte de Istru sunt atât de multe albine încât împiedecă oamenii să treacă fluviul. Nu-i mai puțin adevărat că trebuie să fi fost multe prisăci, prin poienele pădurilor și în mijlocul fânețelor așa de întinse în vremea aceea.

www.dacoromanica.ro

In lunca Dunării, în baltă, în Deltă, pe lângă marile cursuri de apă, Dacii erau şi pescari. Trecerea armatei lui Alexandru cel Mare pe malul stâng al Dunării s'a făcut cu numeroasele bărci ale *localnicilor*, făcute din trunchiuri de copac scobite (monoxile).

Exploatau sarea, iar în Munţii Apuseni, în ţara Agatirşilor, aurul. Cantităţile enorme de metal preţios pe care le-a luat Traian din Dacia, implică o exploatare continuă a zăcămintelor aurifere. Ştiau să lucreze bronzul, fierul, argintul; făceau unelte, cum sunt coasele şi secerile de bronz (vezi fig. 47) şi de fier, arme cum sunt săbiile de fier care s'au găsit în mai multe părţi ale teritoriului dacic, obiecte de cult sau mobilier, cum e candelabrul de bronz găsit la Crăsani (vezi fig. 48); podoabe de tot felul (vezi fig. 49); ştiau chiar să bată monetă de argint. Se cunosc astăzi multe exemplare de asemenea monete, imitaţii după cele greceşti; au fost găsite pe întreg teritoriul ţării, atât în Muntenia cât şi în Moldova şi în Ardeal (vezi fig. 30—36 şi 38). Işi făceau din lemn unelte agricole şi obiecte casnice, iar din pământ ars, vase de diferite forme şi mărimi, unele foarte frumos împodobite (vezi fig. 9—13). Intr'un cuvânt, cunoşteau toate îndeletnicirile economice esenţiale şi, prin bogăţia pământului, ar fi putut trăi fără să aibă nevoie a mai aduce ceva din afară. Dimpotrivă, puteau ei exporta şi exportau, de fapt, materii prime. Izvoarele ne vorbesc de exportul de grâne, de peşte, de ceară şi de miere şi de

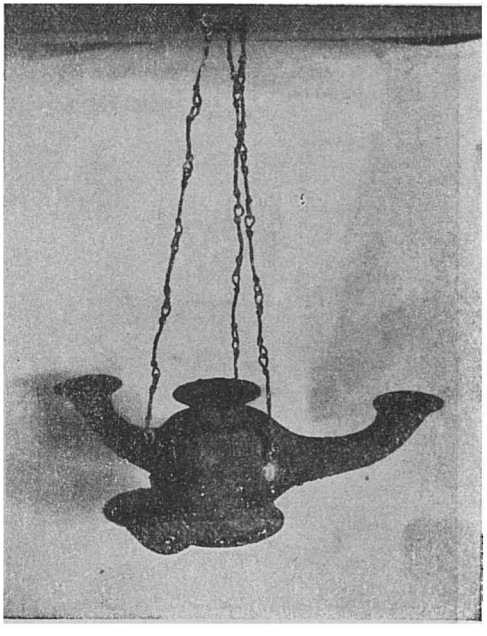

Fig. 48. — Candelabrul de bronz dela Crăsani, cu trei braţe şi patru lumini. Distanţa între extremităţile a două braţe: 29 cm. Circa 300 înainte de Christos—100 după Christos. (Muzeul Naţional, Bucureşti).

www.dacoromanica.ro

sclavi. Se vor fi adăogat la acestea, piei și blănuri, poate și sare și lemne spre câmpia panonică. Aduceau în schimb din sudul grecesc

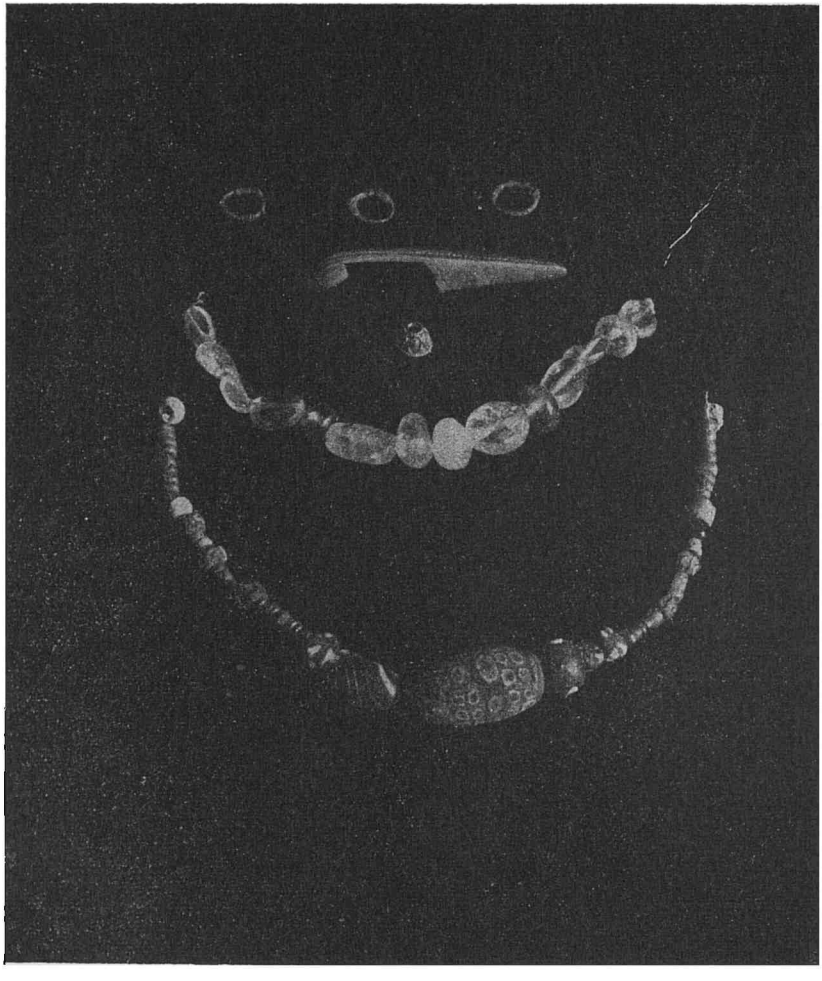

Fig. 49. — Coliere: unul de cristal de stâncă, celălalt de diferite mărgele, de sticlă colorată și aurită, ambele găsite la Poiana. Inele și podoabe de aur și argint găsite tot la Poiana. Circa 50—200 după Christos. (Muzeul Național, București).

vin și, probabil, untdelemn. S'au descoperit, până în munții Făgărașului, amfore mari grecești din Thassos, Rhodos și Cnidos. Importau de asemenea țesături fine și stofe scumpe, de bună

www.dacoromanica.ro

seamă, pentru uzul nobililor şi al curţii regale. După căderea Sarmizegetusei, s'au găsit într'o peşteră, ascunse, hainele şi stofele scumpe ale lui Decebal.

Organizarea socială. Numerosul popor al Dacilor era împărţit într'o serie de neamuri sau triburi, având fiecare câte un nume deosebit şi locuind un anumit teritoriu. Geograful Ptolemeu,

Fig. 50. — Vas de pământ găsit la Poiana. Circa 50—200 după Christos. (Muzeul Naţional, Bucureşti).

descriind Dacia, îndată după cucerirea ei de Romani, înşiră aceste triburi şi arată totdeodată şi oraşele mai însemnate ale ei. In urma cercetărilor făcute, s'a ajuns la concluzia că, din triburile înşirate de geograful amintit, existau, numai în cuprinsul Daciei Traiane, următoarele douăsprezece sigur dacice: 1. *Predavensii*, 2. *Biefii*, 3. *Albocensii*, 4. *Saldensii*, situate câte patru în partea de apus, anume prin Crişana şi Banat. Apoi, 5. *Ratacensii* sau *Racatensii*, 6. *Buridavensii*, 7. *Potulatensii* şi 8. *Keiagisii*, aşezate în partea centrală a Daciei, începând din nordul Ardealului, în ţinutul Târnavelor, în Oltenia şi Muntenia de vest, până la Dunăre. Un

www.dacoromanica.ro

punct sigur de reper îl formează localitatea Buridava, așezată pe Olt, la sud de Râmnicul-Vâlcii, de unde și-au luat numele Buridavensii. Aceștia par a fi fost una cu *Burii*, neamul dacic despre care Cassius Dio povestește că ar fi trimis lui Traian, la începutul primului război, un mesaj scris în latinește pe o ciupercă uriașă, prin care-l sfătuiau să se întoarcă și să nu strice pacea. Ultimele patru triburi dacice erau: 9. *Costobocii*, 10. *Caucoensii*, 11. *S(i)ensii* și 12. *Piefigii*, situate în partea de răsărit a Daciei, adică în Moldova și în Muntenia de est. Costobocii locuiau în partea dinspre miazănoapte, adică în Moldova nordică și în sudul Galiției. Iar dacă ținutul unde s'au retras Goții lui Atanaric, fugind dinaintea Hunilor, anume *Caucalandensis locus*, se admite a fi în răsăritul Munteniei și anume, luându-ne după descoperirile dela Pietroasa și dela Chiojdul Mic, în părțile Buzăului, atunci *Caucoensii*, al căror nume nu poate fi despărțit de acela al locului care a adăpostit pe Goți, au locuit și ei în aceeași regiune. Nu prezentăm această localizare ca o certitudine, ci numai ca o ipoteză probabilă. De altfel și localizările celorlalte triburi de mai sus, localizări care variază după cercetător — de aceea nici nu le-am mai amintit pe fiecare în parte — trebue luate tot așa, cu titlu de ipoteză; siguranță prezintă numai așezarea pe grupe de câte patru, în vestul, în centrul și în răsăritul Daciei. Unde anume însă, în fiecare din aceste mari regiuni era așezat fiecare trib, aceasta, cu excepția Buridavensilor, nu se poate arăta în mod sigur, în stadiul de azi al cercetărilor.

In afară însă de triburile arătate de Ptolemeu, mai erau și altele pe care le constatăm documentar, cu ajutorul inscripțiilor sau a altor mărturii. Astfel erau *Carpii* în Moldova, dela care vine numele munților Carpați; *Appulii* (cf. numele orașului Apulum), pe cari ni-i atestă un izvor literar anterior lui Ptolemeu; apoi *Ansamensii*, pe Someș (Samus), constatați printr'o inscripție latină; *Succi*, la gura Oltului, cu localitatea *Sucidava* și *Tyragetii* sau Geții de pe lângă fluviul Tyras (Nistru). E probabil că însuși numele generic al Dacilor (*Daci*, *Dai*) să fi fost la origine purtat de un trib al lor din partea de nord-vest, în apropiere de Germani, unde i-au cunoscut Romanii, cu prilejul luptelor date împotriva acestora din urmă. Același fenomen s'a întâmplat și cu Grecii, pe cari Romanii i-au numit de asemenea după numele unui trib epirotic, *Graii* (sau *Graecii*).

www.dacoromanica.ro

Din mărturia lui Ptolemeu şi din ştirile pe care ni le dau celelalte izvoare, o concluzie se desprinde precisă: *mărimea numerică* a Dacilor, *mulţimea* lor, din moment ce au atâtea triburi. Inainte de cucerirea lui Traian, ca şi în vremea lui Buerebista, a lui Dromihetes şi a Sciţilor, Dacii au fost un popor foarte numeros. Aceasta e una din cauzele care explică continuitatea lor în ţinutul central carpato-danubian şi expansiunea lor pe o arie atât de întinsă în jurul acestui ţinut.

In ce priveşte oraşele, Ptolemeu indică un număr considerabil. Trebuie să spunem că multe din oraşele pe care le vom întâlni în Dacia *Traiană*, existau de mai înainte. Astfel erau: Porolissum, Apulum, Potaissa, Germisara, Azizis, Berzovia, Acidava, Napoca, Drobeta, Dierna, Sucidava, Amutrium şi altele. Romanii n'au făcut, în cele mai multe cazuri, decât să desvolte centrele existente. Dar în afară de categoria de mai sus a oraşelor care sunt constatate documentar, prin inscripţii sau alte mărturii, *şi în epoca romană*, Ptolemeu înşiră o serie întreagă de oraşe dacice, de a căror soartă ulterioară, sub stăpânirea cea nouă, nu suntem, cu excepţia Piroboridavei şi Comidavei, informaţi. Iată-le în ordinea şi cu localizarea pe care le-o dă el: 1. *Dokidava (Δοκιδάνα)* (poate Dacidava; cf. mai sus, p. 42: Dakiviza), în partea de nord a Crişanei; 2. *Arcobadara (Αρκοβάδαρα* situat de Ptolemeu spre răsărit de Porolissum, deci prin ţinutul Rodnei sau al Bistriţei; 3. *Triţulon (Τριφουλον)* 4. *Patridava (Πατρίδανα)* şi 5. *Carsidava (Καρσίδανα)* aşezate câte şi trele în ţinutul Costobocilor, în nordul Moldovei; 6. *Petrodava (Πετρόδανα)* după Ptolemeu, în Moldova centrală, la vest de Siret; 7. *Sangidava (Σανγίδανα)* pe valea de sus a Mureşului, cam prin părţile Topliţei; 8. *Utidava (Ουτίδανα)* în Moldova, spre sud de Petrodava; 9. *Marcodava (Μαρκόδανα)* prin mijlocul Ardealului, spre nord-est de Apulum; 10. *Ziridava (Ζιρίδανα)* în extremitatea de vest a Daciei, spre Tisa mijlocie, poate la Cenad, pe Mureş, unde sunt urme romane; 11. *Singidava (Σιγγίδανα)* la sud de Munţii Apuseni, poate pe Mureş, în regiunea Devei; 12. *Comidava (Κομίδανα)* în partea sud-estică a Ardealului, în hotarul comunei Râşnov; 13. *Ramidava (Ραμίδανα)* prin Moldova sud-vestică; 14. *Zusidava (Ζουσίδανα)* prin nord-estul Munteniei; 15. *Zurobara (Ζουρόβαρα)* pus de Ptolemeu în nord-vestul Banatului; 16. *Netindava (Νετίνδανα)* în estul Munteniei,

www.dacoromanica.ro

pe lângă Ialomița; 17. *Tiason (Τίασον)* în Muntenia centrală, spre vest de Netindava; 18. *Arcina (Ἀρκίννα)* prin Oltenia de mijloc sau de nord; 19. *Sornon (Σόρνον)* așezat în sudul Munteniei, prin Vlașca. Spre răsărit de Siret și în apropierea lui, Ptolemeu indică trei localități cu nume specific dac: 19. *Zargidava (Ζυργίδαυα)* 20. *Tamasidava (Ταμασίδαυα)* și 21. *Piroboridava (Πιροβορίδαυα)*. Prima e mai spre miazănoapte, prin județele Vaslui sau Roman; cea de a doua ar veni aproape de vărsarea Bistriței; pentru cea de a treia s'a propus, și nu fără temei, identificarea cu stațiunea dela Poiana, de pe malul stâng al Siretului, în județul Tecuciu (vezi harta 4).

Dar, ca și la triburi, și aci, la orașe, aceeași observație se impune: localizările nu sunt sigure. Longitudinile și latitudinile indicate de Ptolemeu trebuesc luate numai ca o orientare generală, iar nu ca date matematice. Așa încât, fixarea *precisă*, *pe teren*, a numeroaselor orașe dacice, înșirate mai sus, rămâne încă în sarcina viitorului. Numai descoperirea de noui inscripții va putea lămuri, în parte, această problemă. Zicem, *în parte*, deoarece pentru unele din orașele amintite, situate la extremitățile provinciei, de pildă în Moldova de nord-est, e foarte puțin probabil că se vor descoperi atari inscripțiuni.

Orașele dacice erau întărite; ne-o spune cel dintâi Ptolemeu al lui Lagos, însoțitorul lui Alexandru cel Mare. Trecând pe malul stâng al Dunării, regele Macedoniei a cuprins un oraș get; acesta era însă «rău întărit». Ceea ce înseamnă că în regiunea de șes nu existau fortificații de piatră; apărarea orașelor se făcea aci cu șanțuri și cu valuri de pământ întărite cu palisade. Avem o pildă de asemenea lucrări la Piscul Crăsanilor, pe malul Ialomiței, unde săpăturile au dat la iveală o așezare tipic getică, apoi la Zimnicea și la Tinosul. In regiunea de munte însă, sau acolo unde materialul se găsea ușor, zidurile se făceau din piatră. Dar despre aceasta, vezi mai departe, la capitolul privind organizarea militară a Dacilor.

Populația orașelor era relativ numeroasă. Atunci când Alexandru cel Mare cuprinde orașul de pe țărmul stâng al Dunării, cei patru mii de călăreți ai Dacilor se retrag, luând cu ei atâtea femei și atâția copii cât au putut duce călare. De unde rezultă că locuitorii acelui oraș erau în număr de cel puțin 10.000.

www.dacoromanica.ro

Cea mai mare parte însă din populaţia dacică locuia în sate, aşezate, ca şi mai târziu, pe cursurile de apă şi în locuri mai adăpostite. Casele se făceau, în regiunea de şes, din nuiele lipite cu pământ. Multe aveau formă de bordeie, adică erau băgate pe jumătate în pământ, după cum ne arată săpăturile. La munte şi la deal, materialul întrebuinţat era mai ales lemnul, casele se făceau din bârne încheiate. Acoperişul era tot de lemn. Columna lui Traian ne înfăţişează în mai multe rânduri asemenea case de lemn. De formă pătrată, nu rotundă, ele au *două* camere şi sunt înconjurate fiecare de un gard de scânduri, tăiate ascuţit la vârf. Unele din aceste case sunt reprezentate stând pe nişte stâlpi, înalţi, aşezaţi la cele patru colţuri ale clădirii, ceea ce le dă un aspect de locuinţe lacustre. Învăţatul Tomaschek le-a considerat ca atare. In realitate, e vorba de stâlpii de piatră care şi astăzi, în regiunea de deal şi munte, se pun la colţurile casei, construindu-se apoi pe ei scheletul de lemn al clădirii. Şi gardul de scânduri ascuţite la vârf (ţambre), se poate observa încă, în zilele noastre, în multe regiuni de munte. In genere, credem că nu greşim afirmând că în ce priveşte locuinţa, nu e mare deosebire între casa ţărănească de astăzi, aşa cum se mai vede în unele locuri mai ferite din Carpaţi, şi casa vechilor Daci. La şes, locuinţa din vremea noastră a mai evoluat. Trebuie însă să amintim că la începutul secolului al XIX-lea, bordeiul era încă foarte frecvent în câmpia munteană.

Societatea se împărţea în două mari clase: *nobilii*, cărora în limba dacă li se spunea *tarabostes*, adică pe româneşte: «domnii de neam» şi *oamenii de rând*. Cei dintâi purtau pe cap cunoscuta bonetă de lână sau pâslă şi de aceea Romanii îi numeau *pileati*; ceilalţi umblau cu capul descoperit şi cu părul mare, fiind numiţi, din pricina aceasta, *comati*. (Vezi fig. 51—52).

In fruntea statului era *regele*. El guverna ţara ajutat de un sfat de nobili. In împrejurări grele, cerea şi povaţa *marelui preot*.

Succesiunea la tron se făcea — după cât se pare — pe baza principiului *ereditar-electiv*. Inscripţia lui Acornion din Dionysopolis ne spune într'adevăr că, înainte de Buerebista, a fost rege al Dacilor *tatăl* acestuia, aşa dar principiul succesiunii. Cassius Dio, pe de altă parte, ne povesteşte că regele Duras, văzând greutăţile şi primejdiile care ameninţau statul, a dat domnia de bună voie lui Decebal, aşa dar principiul *elecţiunii*. Iar un alt izvor

www.dacoromanica.ro

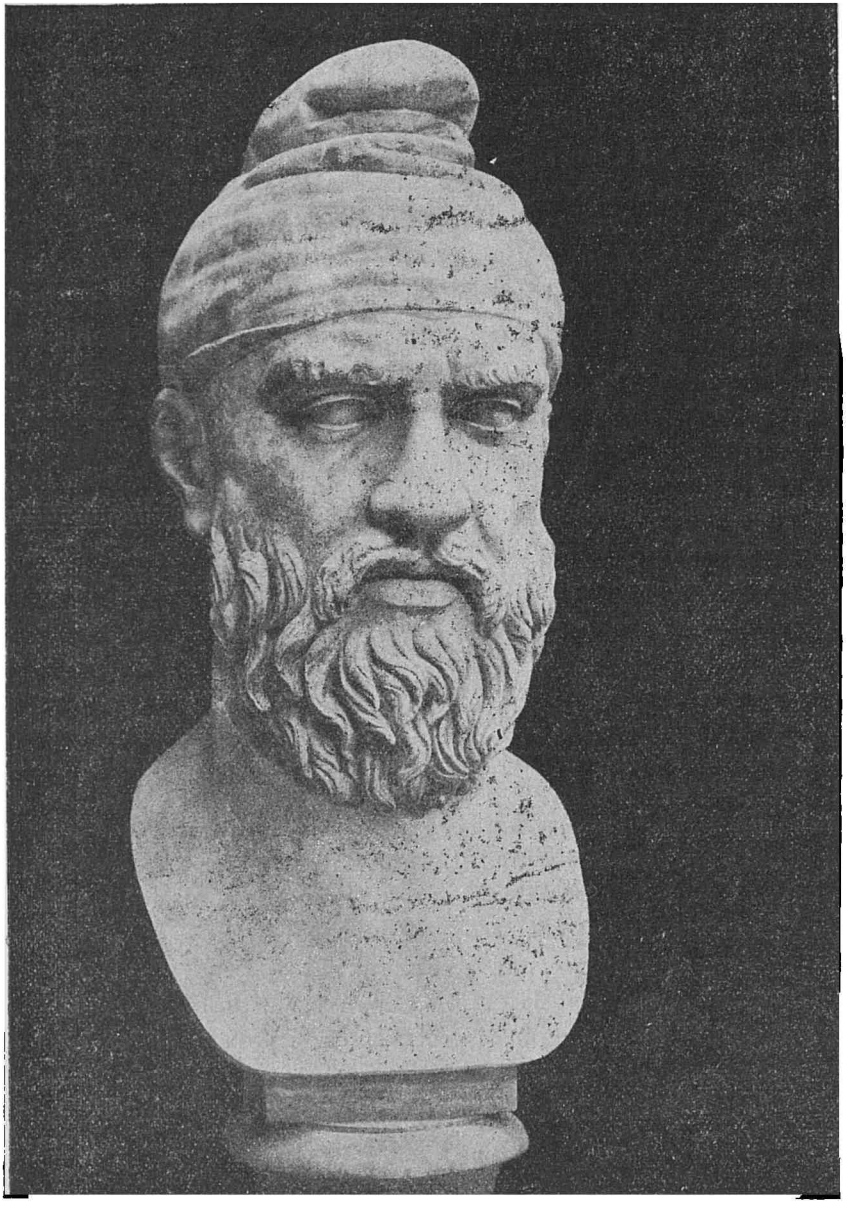

Fig. 51. — Dac nobil (pileat), dintre cei făcuți prizonieri și duși la Roma. Poartă boneta de pâslă caracteristică. De remarcat energia gravă a feței. (Sculptură antică în Muzeul Vaticanului, Roma).

www.dacoromanica.ro

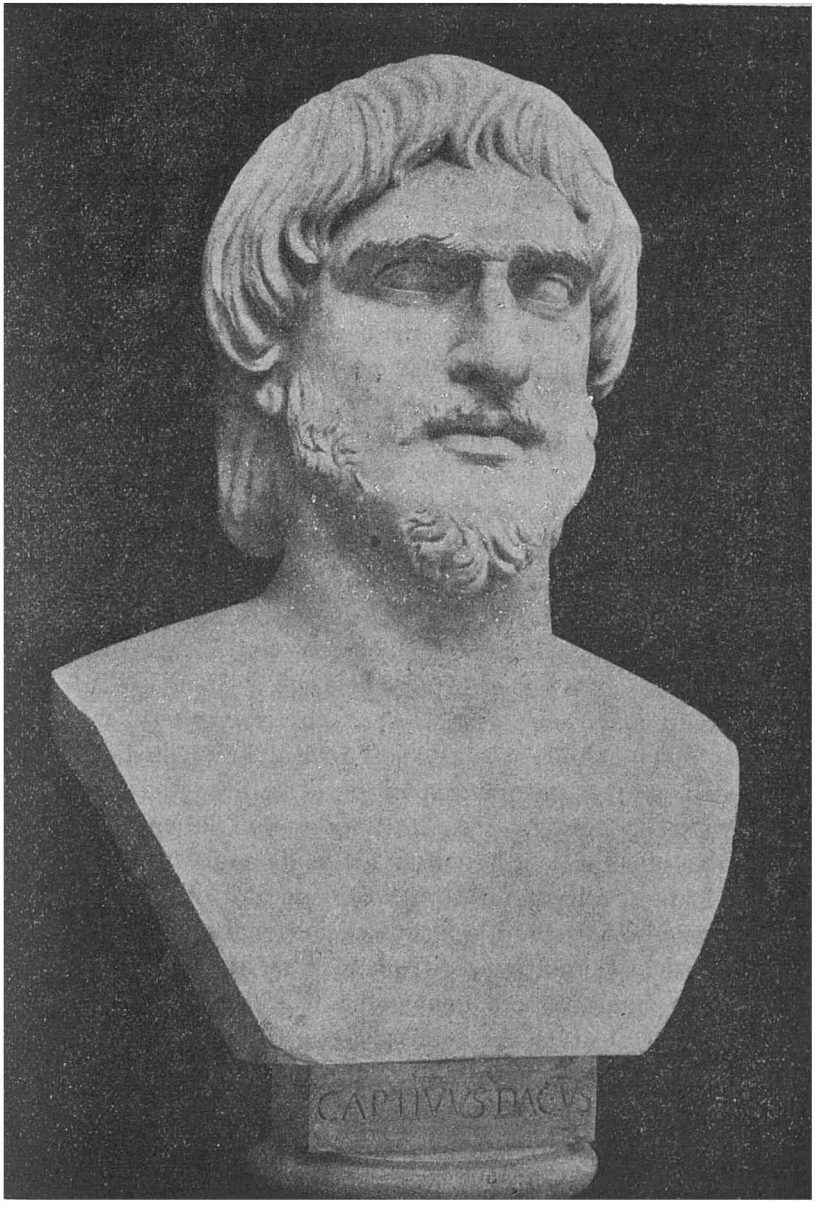

Fig. 52. — Țăran dac (comat), dintre cei făcuți prizonieri și duși la Roma. Aceeași expresie de energie. Chipul luminos al acestui Dac se întâlnește și azi în mii de exemplare printre țăranii noștri din partea muntelui. (Sculptură antică în Muzeul Vaticanului. Roma).

www.dacoromanica.ro

istoric, Dio Chrysostom, ne arată lămurit că Dacii *aleg* atât pe regi cât și pe preoți (*reges et sarcedotes*), dintre cei numiți *tarabostes*, adică dintre nobili. Aceste mărturii credem a dovedi că la Daci, întocmai ca și la Romani, mai târziu, succesiunea la tron s'a făcut pe temeiul îndoit al eredității și al electiunii. N'a existat, din nefericire, dreptul de primogenitură. Aceasta a fost și una din pricinile desbinărilor și luptelor interne, care au slăbit statul dac, după cum vor slăbi mai târziu și Principatele române.

S'a crezut multă vreme — unii o cred și astăzi — că Dacii sau Geții se tatuau. Sunt unele știri care vorbesc de acest obicei, sunt altele care nu-l amintesc. Iar un izvor istoric din secolul al II-lea după Christos, întemeindu-se probabil pe o mărturie mult mai veche, ne spune că tatuajul se practică de Traci asupra *copiilor nobili*, *iar de Geți asupra sclavilor*. Cum și sub alte raporturi constatăm deosebiri însemnate între Daci și Traci, socotim această ultimă știre ca fiind cea întemeiată și conchidem la neexistența tatuajului la poporul dac. S'a întâmplat așa dar și în privința aceasta, aceeași confuzie care se face în alte domenii, de cercetători superficiali, între Traci și Daci sau Geți, între obiceiurile primilor și obiceiurile celor de al doilea.

Cât privește *poligamia* getă, despre care ne vorbește mai întâi *Menandru* în comediile sale și apoi *Strabo*, lucrurile credem că stăteau așa: regii și pătura stăpânitoare nu e exclus să fi avut mai multe soții. Așa era peste tot, nu numai la popoarele zise barbare, dar chiar și la cele culte. *Filip*, de pildă, tatăl lui Alexandru cel Mare, a avut un număr considerabil de soții. Tot așa *Seuthes*, regele trac. Deci nu era ceva excepțional sau specific getic. Pătura de jos însă, mulțimea — prin urmare imensa majoritate a poporului, cu siguranță era monogamă. E caracteristic faptul că Ovidiu, care a stat atâta vreme între Geții din Dobrogea și care — după cum ne dovedesc poeziile sale scrise la Tomi, nu-i menajează de loc — nu pomenește niciun cuvânt despre așa zisa poligamie a lor. Și n'o pomenește, *fiindcă nu exista.*

Viața militară a Dacilor prezintă câteva caracteristice care trebuie relevate. In primul rând, faptul că fiind popor așezat, iar nu nomad, ei pornesc la războiu *numai* cu armata lor, nu cu întreg neamul — femei, copii, bătrâni — așa cum fac ceilalți barbari

www.dacoromanica.ro

— germani sau iranieni — din părțile Dunării, care-și iau cu dânșii, în expediții, tot ce au, familii și bogății.

Un al doilea fapt important este disprețul de moarte al Dacilor. Crezând, potrivit religiei lor, că sufletul e nemuritor, considerând deci moartea nu ca un sfârșit, ci ca un început, și anume ca începeputul vieții celei noi, alături de Zalmoxis, Dacii luptă cu un avânt și un curaj extraordinar. Sinuciderile în război, atunci când înfrângerea nu se mai poate evita, sunt un fapt obișnuit. Dovadă regele Dapyx, în lupta împotriva lui Crassus (anul 28 înainte de Christos), dovadă Decebal și curtenii săi, în războiul de al doilea cu Traian.

Incă din vremea lui Tucidide, Geții sunt cunoscuți ca buni călăreți. Ei trag cu arcul din fugă, întocmai ca Sciții și ca Muntenii și Moldovenii de mai târziu. Cum e și natural, triburile din partea de șes, de *stepă* («pustia» Geților din Bugeac, de care ne vorbește Strabo, așa trebuie înțeleasă, ca «stepă»), aveau în special *cavalerie*, în timp ce în părțile muntoase predomina *infanteria*. Pe columna lui Traian, Dacii sunt înfățișați luptând de obicei pe jos. Ei au o sabie încovoiată — arma lor națională — și un scut rotund care-i apără de loviturile dușmanului. Unii poartă însă și spada, lungă și dreaptă, sau sabia scurtă, cu două tăișuri, asemenea celei romane. Alții au lănci și sulițe, alții prăștii pentru aruncat pietre sau plumb. In sfârșit, câțiva sunt reprezentați cu topoare, cu măciuci, cu ciomege, într'un cuvânt cu arme țărănești, așa cum se constată mai târziu, în armata noastră.

Drapelul Dacilor era în formă de balaur, având un cap de lup, cu gura deschisă, din metal — probabil aramă sau bronz — și un trup încovoiat ca al șarpelui când umblă. Se pare că aerul, mai ales când era vânt, pătrunzând în gura capului de lup, făcea să se audă un șuierat.

Dacii cunoșteau de asemenea și *berbecele* pentru dărâmarea zidurilor dușmane precum și un fel de *baliste*, pentru asvârlirea la distanță a sulițelor sau a pietrelor mari. Mai ales de când au început luptele cu armata romană, Dacii și-au îmbogățit armamentul și și-au perfecționat întăriturile. Una din condițiile păcii încheiate între Domițian și Decebal era doar tocmai procurarea de către imperiu a inginerilor și meșterilor de cari avea nevoie regele dac.

www.dacoromanica.ro

Numărul armatei a variat, după cum varia și întinderea și puterea statului. In timpul de înflorire al lui Buerebista, Strabo ne spune că Dacii puteau ridica o armată de 200.000 de oameni, ceea ce era extraordinar pentru vremurile acelea, când armatele obișnuite aveau între 20—30.000 de ostași. Mai târziu, pe când statul se împărțise în patru și apoi chiar în cinci bucăți, armata dacă nu mai număra, după același izvor, decât 40.000 de oameni. In timpul lui Decebal, ea trebue să fi ajuns iar la o cifră importantă, dacă numai prizonierii luați de Traian se urcau, după afirmația scriitorului Ioanes Lydus, care ia știrile din *Getica* lui Criton, la 50.000.

Aceste cifre importante nu trebue de altfel să ne mire. Când poporul era așa de numeros, când avea atâtea triburi și atâtea orașe, nimic mai natural ca oastea lui, din care făceau parte toți bărbații valizi, să fie, la rându-i, foarte numeroasă.

In ce privește fortificațiile, ele erau de două feluri, după natura locului. La șes, apărarea se făcea prin valuri de pământ, prin palisade de lemn și prin șanțuri. In regiunea muntoasă însă, fortificațiile erau de piatră și aveau proporții impunătoare. Se pot vedea și astăzi ruinele unor asemenea întărituri la Grădiștea Muncelului și la Costești, în județul Hunedoara. Ziduri puternice, din blocuri mari de piatră, platforme de observare succesive, turnuri de apărare, acoperă câte un munte întreg și ne arată în mod elocvent nivelul la care ajunsese arta militară a Dacilor (vezi fig. 53—54). Fortificațiile din munți nu sunt cu nimic mai prejos decât fortificațiile grecești, din epoca veche, sau decât cele romane; ele arată o concepție militară superioară și mijloace de execuție remarcabile. De nu ni s'ar fi păstrat decât aceste cetăți dacice din munți și încă eram în drept de a conchide că poporul care le-a ridicat n'a fost un popor de rând.

Limba. Frumusețea religiei dace. Arta. Din limba Dacilor nu cunoaștem astăzi decât foarte puțin: câteva nume de plante, păstrate de medicul grec Dioscorides și câteva nume de persoane și localități. Aceasta-i tot. Soarta rea a făcut să se piardă poemele scrise de Ovidiu în limba getică, în timpul exilului său la Tomi; ele ne-ar fi arătat cum se înfățișa limba strămoșilor noștri. Astăzi suntem reduși mai mult la conjecturi. Un singur lucru s'a stabilit de către specialiști anume că limba dacică se deosebea simțitor

www.dacoromanica.ro

de cea tracică. Fonetismul cuvintelor păstrate de Dioscorides prezintă diferenţe apreciabile faţă de termenii similari traci.

Terminaţia specifică a numelor de localităţi dacice sau getice este *-dava* (Sucidava, Clepidava, Piroboridava, etc.; cf. p. 96), aşa cum noi astăzi avem terminaţia *-eşti* şi *-eni* (Albeşti, Dumitreşti, Năeni, Ulmeni, Sculeni, etc.). Tracii aveau dimpotrivă terminaţia *-para* (de ex.: Bessapara, Sauzupara, Tranupara, etc.). Numele dace de persoane sunt de obiceiu compuse şi se pot explica prin

Fig. 53. — Scările de piatră ce duc la unul din turnurile cetăţii dace dela Costeşti. (Clişeul Muzeului Naţional, Bucureşti).

comparaţie cu rădăcinile respective indo-europene. De pildă, *Buerebista* ar însemna « bine cunoscutul »; iar *Dromihetes*, « cel puternic sau tare aţâţat ». Dintre numirile de plante, 27 la număr, păstrate de Dioscorides, citäm: *proziarna (προδιάρνα)* numită azi ştiinţific « elleborum nigrum » şi care în româneşte se chiamă *zârnă*, amintind aşa dar partea ultimă a cuvântului dac. Apoi *mizila (μίζηλα)* cu denumirea ştiinţifică « thymus », adică cimbru; *zina (ζῆνα)* însemnând cucută (« cicuta »), etc.

Limba dacică era în deajuns de maleabilă pentru a putea fi pusă în versuri. Aristotel ne spune că Agatirşii îşi versificau le-

www.dacoromanica.ro

gile lor; știm apoi că Ovidiu a scris mai multe poeme cu metru latin în limba autohtonilor Geți în mijlocul cărora trăia, la Tomi. Și mai știm că atunci când le-a cetit, Geții au rămas încântați, exprimându-și mulțumirea lor printr'un murmur prelung de admirație.

Din contactul îndelungat cu Grecii stabiliți în orașele de pe țărmul Mării Negre ca și cu aceia cari urcau pe Dunăre în sus, unii dintre Daci și anume, în primul rând, negustorii și nobilii,

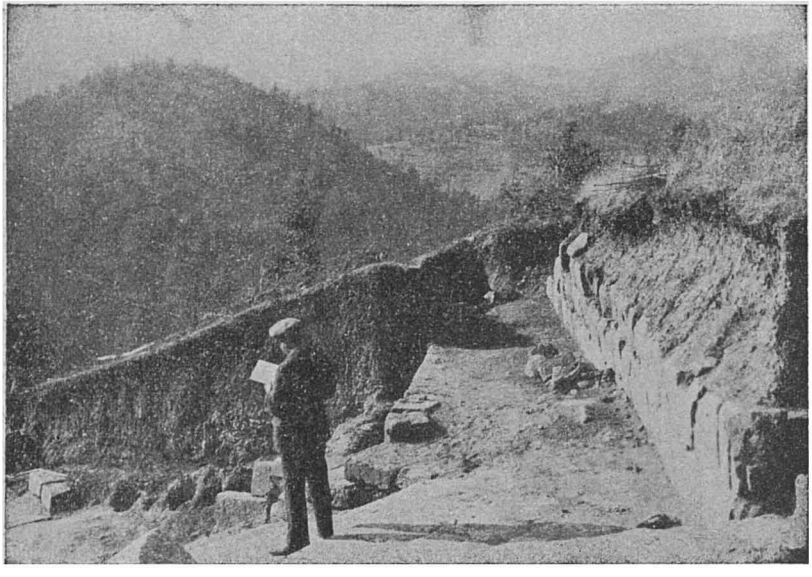

Fig. 54. — Vederea împrejurimilor întărite ale cetății dace dela Costești, luată de pe terasa unuia din turnuri. (Clișeul Muzeului Național. București).

trebue să fi deprins și limba greacă. Legături ca celea dintre Buerebista și orașul Dionysopolis, legături care datau încă din vremea părintelui regelui, implică din partea conducătorilor daci cunoașterea limbii grecești iar din partea orășenilor dela Marea Neagră, pe aceea a limbii getice. Dromihetes știa, probabil, grecește; conversația lui cu Lisimah e greu să presupunem că a avut loc în limba dacă.

Mai târziu, când Dacii vin în contact cu Romanii, iarăși trebue să admitem că au fost unii dintre ei — de sigur tot categoriile de mai sus, căci acestea deprind mai întâi limbile străine — cari au

www.dacoromanica.ro

învățat și latinește. Avem de altfel și o dovadă: mesajul pe care *Burrii*, neamul dacic din Oltenia, i-l trimit, scris în latinește, lui Traian, la începutul primului război, sfătuindu-l să se întoarcă și să facă pace.

Dacii erau iubitori de muzică. Tot dela Aristotel știm că Agatirșii își *cântau* legile lor versificate, spre a le putea mai bine ține minte. Istoricul grec Teopomp ne spune că Geții, atunci când merg într'o solie, își iau cu ei chitarele și, în timpul cât fac expunerea, cântă din aceste instrumente. In sfârșit, Iordanes ne vorbește de cântările, din gură și tot din chitare, ale preoților daci.

Se pricepeau în mod deosebit la medicină. Cunoaștem, mulțumită medicului grec Dioscorides, care le-a trecut în cartea sa, numele *dace* a o sumă de plante medicinale. Foarte interesant apoi și cât de modern — anticipând asupra importanței elementului psihologic în vindecarea bolilor — este principiul de medicină al Dacilor, cari pun în legătură sănătatea trupului cu aceea a sufletului. Impresionat de adevărul pe care-l cuprinde, Platon, celebrul filosof grec, citează acest principiu în felul următor: « Zalmoxis, regele nostru, care e și zeu, spune că, precum nu trebuie să încercăm a vindeca ochii fără să vindecăm întâi capul, ori capul fără trup, *tot așa nu se poate să încercăm a vindeca trupul, fără să îngrijim și de suflet*, și că tocmai de aceea sunt multe boli la care nu se pricep medicii greci, fiindcă nu cunosc întregul de care ar trebui să se ocupe. Căci dacă acesta merge rău, este cu neputință ca partea să meargă bine ».

Elementul esențial al culturii getice este religia. Ea a impresionat profund — prin frumusețea și superioritatea principiilor sale — pe toți scriitorii lumii vechi cari au cunoscut-o, începând cu Herodot, în veacul al V-lea înainte de Christos și isprăvind cu Julian Apostatul, în veacul al IV-lea după Christos. Și într'adevăr, chiar astăzi, după învățătura Mântuitorului, religia getă încă impresionează prin frumusețea ei. De altfel, anticipând asupra celor următoare, putem spune de pe acum că sunt o sumă de puncte asemănătoare, unele chiar identice, între cele două religii.

Primul este credința în *nemurire*. Geții credeau anume că ei nu dispar după moarte, ci își continuă viața, în cer, alături de zeul suprem, de Zalmoxis. Așa ne spune Herodot. El adaogă însă

www.dacoromanica.ro

o întreagă poveste pe care o auzise dela Grecii de pe țărmurile Mării Negre, cari nu admiteau, se vede, că vreun alt popor, în afară de ei, ar putea ajunge la o concepție religioasă superioară. Potrivit acestei povești, Zalmoxis ar fi fost «un om, sclav la Samos, și anume sclavul lui Pythagoras, fiul lui Mnesarchos. După ce s'a eliberat, a făcut avere mare și s'a întors acasă. Și fiindcă Tracii duceau viață proastă și incultă, acest Zalmoxis, știutor cum era de chipul de a trăi ionian și de obiceiuri mai delicate decât ale Tracilor, deoarece trăise printre Greci și încă lângă unul din cei mai distinși înțelepți ai Grecilor, pe lângă Pythagoras, și-a făcut o odaie în care primea și ospăta pe fruntașii concetățenilor săi și-i învăța că nici el, nici oaspeții lui și nici urmașii acestora nu vor muri, ci vor merge într'un loc unde vor trăi veșnic și vor avea toate bunătățile. In odaia aceea, în care făcea și spunea cele de mai sus, el a pus să-i facă o subterană. Când subterana a fost gata, el s'a făcut nevăzut dintre Traci, s'a coborît în subterană și a trăit acolo trei ani iar Tracii îl regretau și-l jeleau ca pe un mort. In al patrulea an, iar s'a arătat printre dânșii și așa s'au încredințat Tracii că cele ce spunea Zalmoxis erau adevărate». Totul nu-i decât produsul imaginației Grecilor. O spune de altfel și Herodot, care spirit critic, îndoindu-se de veracitatea acestei povestiri, termină cu următoarele cuvinte semnificative: «Eu nu zic că a fost, nici că n'a fost. *Cred însă că Zalmoxis a trăit cu mulți ani înainte de Pythagoras*». Deci, că toată povestea — adăogăm noi — n'are nicio bază.

De fapt, *Zalmoxis (Ζάλμοξις)* era numele cel mai răspândit pe care Dacii sau Geții îl dădeau zeului lor. Alte triburi îl numeau *Gebeleizis (Γεβελέϊζις)*; Platon îi dă numele de *βασιλεύς θέος* adică zeul rege. Acest zeu era cerul senin, luminos. Tot ce-i tulbură frumusețea și armonia, așa dar furtuna, norii, grindina, trebue combătut. De aceea, Dacii trag cu săgețile în văzduh, spre nori, ca să-i gonească și să ajute în felul acesta pe zeul suprem. Locurile de închinăciune sunt sus, pe munți, cât mai aproape de cer. Iar locuința marelui preot e tot sus, într'o peșteră de pe muntele Cogheonul *(Κωγαίονον)*; să fie actualul munte *Gugu* (2292 m.), situat între Oslea, Godeanu, Țarcu și Retezatu?

Vreo zeitate feminină, nu se amintește, deși n'ar fi exclus ca femeile gete, încrezătoare — ca toate semenele lor din toate tim-

www.dacoromanica.ro

purile — în farmece, vrăji şi incantaţii, să fi avut şi vreo zeitate secundară, în legătură cu practicile lor.

Izvoare mai târzii, romane — unele din ele de caracter poetic — ne spun că Dacii se închină şi zeului războiului, lui Marte, care, după tradiţie, s'ar fi născut chiar în ţara lor. Ştirile însă nu inspiră destulă încredere. Mai de grabă am fi înclinaţi să admitem că Dacii erau adoratorii unei singure divinităţi, apropiindu-se în aceasta de creştinism. *Herodot ne spune chiar că ei nici nu credeau să mai existe alt zeu în afară de al lor.*

In ce priveşte cultul, el consta din slujbe, ceremonii şi incantaţiuni pe care le făceau de obiceiu, pe munţii înalţi, preoţii; aceştia erau şi prezicători şi medici în acelaşi timp. Prin felul lor de vieaţă, prin moravurile lor austere, prin hrana lor, preoţii constituiau de fapt un adevărat ordin călugăresc. Ei nu se căsătoreau, nu mâncau carne şi niciun fel de vietate, ci numai lapte, brânză şi miere. Duceau o vieaţă de asceţi; poporul îi înconjura de un mare respect şi îi numea «prea cuvioşi» şi «călători prin nori» (*θεοσεβεῖς τε καὶ καπνοβάται*). Numele lor propriu era însă altul. Grecii îl traduc, în dreapta Dunării, prin cuvântul *κτίσται*, iar în stânga prin *πολισταί*. Ambele cuprind noţiunea de fundator şi înseamnă în româneşte «întemeietori».

In fruntea preoţilor era marele preot. El cunoştea semnele cerului şi făcea preziceri. Işi avea locuinţa, după cum am spus, într'o peşteră de pe muntele Cogheonul; aci venea, în împrejurări grele, regele dac spre a-i cere sfatul. Pentru popor, marele preot era aproape un zeu; de aceea şi poruncile sale găseau întotdeauna ascultare. Dintre marii preoţi, trebue pomenit în primul rând *Deceneu*, contemporanul lui Buerebista şi colaboratorul acestuia în opera de înălţare a poporului şi a statului dac. Un alt mare preot a fost *Comosicus*, care avea în acelaşi timp şi demnitatea de rege.

In afară însă de slujbe, ceremonii şi incantaţii, mai aveau Dacii, în ce priveşte cultul, un obicei caracteristic care trebuie pomenit. Din cinci în cinci ani, ei trimeteau lui Zalmoxis câte un sol ca să-i spuie durerile şi nevoile lor. Trimiterea se făcea în felul următor: se trăgea la sorţi unul dintre Daci, i se înşirau toate câte are să transmită zeului şi apoi era asvârlit în sus spre a cădea în trei lănci fixate cu vârfurile în sus. Dacă solul murea străpuns,

www.dacoromanica.ro

ei credeau atunci că Zalmoxis le e favorabil și că a primit cererile lor; dacă nu murea însă, atunci ei dădeau vina pe sol, spunând că e om rău și trimeteau pe altul în locul lui. Obiceiul acesta exista și la alte popoare, ca Celții și Scandinavii, însă cu o deosebire fundamentală: pe când la aceste popoare se aleg spre a fi jertfiți oameni pătați, criminali, hoți sau prinși de război, la Daci alegerea se făcea numai dintre oamenii liberi și fără pată. Iar faptul că solul nu murea străpuns de lănci era socotit ca o mare rușine pentru el.

Pierderea vieții nu însemna pentru Daci o nenorocire, ca în sudul mediteranean. Credința lor în nemurire îi făcea să înfrunte cu mare bărbăție încercările și să lupte cu un deosebit eroism în război. De aceea scriitorul Pomponius Mela spune despre Geți că sunt «*cei mai pregătiți pentru moarte*» (ad mortem paratissimi Getae). Iar Julian Apostatul atribuie lui Traian următoarele cuvinte care, dacă n'au fost rostite, nu exprimă mai puțin adevărul: «Am subjugat chiar și pe acești Geți, cei mai războinici dintre toate neamurile câte au existat vreodată, nu numai din cauza puterii corpului lor dar și din aceea a învățăturilor lui Zalmoxis, care este între ei așa de slăvit. Acesta le-a întipărit în inimă că ei nu mor, ci numai cât își schimbă locuința, și, de aceea, merg la moarte mai veseli decât la orice altă călătorie».

Inainte de a pleca la război, Dacii se împărtășeau cu apă din Dunăre, în chip de vin sfânt, și jurau să nu se întoarcă în țară până ce nu vor fi omorît pe dușmani.

In ce privește arta Dacilor sau Geților, știrile pe care le avem asupra ei sunt încă puține și răzlețe și se referă mai mult la arta aplicată, la arta în înțelesul primordial al cuvântului latin, acela de meșteșug, de industrie. Săpăturile arheologice vor îmbogăți treptat, treptat, aceste știri. Deocamdată, putem afirma numai că în *ceramică* și în *lucrarea metalelor*, Dacii ajunseseră la o îndemânare deosebită. Dacă ceramica pictată li se datorește tot lor, așa cum socotim noi, atunci se poate spune, cu drept cuvânt, că ei erau adevărați artiști în această privință. Intr'adevăr, vasele găsite la Ariușd și la Cucuteni, la Fedeleșeni, la Frumușica și la Ruginoasa dovedesc nu numai o tehnică remarcabilă, dar și un deosebit simț al formei, al liniei și al coloritului. Ele pot sta cu cinste alături de cele mai reușite produse ale ceramicei universale. Dar chiar

www.dacoromanica.ro

şi vasele din epoca mai nouă, din La Tène (dela 300 înainte de Christos, încoace), care sunt cu siguranţă absolută dacice, şi ele dovedesc însuşirile artistice ale autohtonilor. Ceramica găsită la Bonţeşti (jud. Râmnicul-Sărat), la Poiana (jud. Tecuci) şi la Crăsani (jud. Ialomiţa), este dintre cele mai reuşite; regretatul Pârvan o numeşte «splendidă». Dacii începuseră să imite şi vasele greceşti; astfel, s'a găsit la Crăsani tiparul cu care ei făceau frumoasele vase de Delos, cu înfloriturí în relief pe faţa din afară. S'au găsit de asemenea tipare de lămpi sau, mai bine zis, de opaiţe.

Lucrarea metalelor era o veche îndeletnicire a băştinaşilor. Bronzul transilvănean şi cel moldovean, adică obiectele fabricate din acest metal în epoca bronzului, sunt caracretistice în întreaga Europă. Ştim că Agatirşii iubeau podoabele de aur; ele erau lucrate, de sigur, în ţara lor, în Ardeal. unde se găsea şi materia primă. Din argint s'au bătut de către Daci *monete*; ele sunt imitaţii de ale monetelor greceşti şi romane (dinari republicani). In sfârşit, tot localnicii lucrau diferite unelte, articole de mobilier (cum e candelabrul cu trei braţe, de bronz, găsit la Crăsani) sau de îmbrăcăminte cum sunt de pildă, copcile de prins mantaua pe umeri (vezi mai sus, p. 93).

Dar, încă odată, să aşteptăm ca săpăturile să îmbogăţească ştirile noastre despre arta Dacilor sau Geţilor. Când ele vor fi în număr îndestulător, vom putea vorbi atunci cu temeiu şi despre diferitele influenţe care s'au exercitat asupra acestei arte, influenţe pe care astăzi numai le bănuim. Vom vedea atunci dacă a fost o influenţă scitică şi în ce măsură s'a exercitat ea; dacă Celţii au înrâurit şi ei pe localnici în unele privinţe. Până acum, *sigură* e numai influenţa grecească. Şi în privinţa ei însă, rămâne să se precizeze întinderea şi intensitatea.

Popor aşezat din timpuri imemoriale pe pământul unde-l constată mărturiile istorice, legat de el prin agricultură în toate formele ei, prin creşterea vitelor, prin scoaterea metalelor şi a celorlalte bogăţii miniere, ştiind să-l apere cu eroism şi cu pricepere, întemeind cel mai puternic stat dela nordul Dunării, cu regi cari pot sta cu cinste alături de cele mai frumoase figuri politice ale antichităţii, având în sfârşit o religie superioară, de un înalt idealism, Dacii sau Geţii au fost, sub toate raporturile, unul din popoarele însemnate ale lumii vechi. Noi nu-i putem socoti drept barbari, aşa cum s'a tot

www.dacoromanica.ro

spus mereu. Fiindcă înșiși cei vechi, surprinși de însușirile lor, nu i-au considerat adeseori ca atare. Povestea pe care o scorniseră Grecii de pe țărmul Mării Negre, făcând din Zalmoxis un elev al filosofului Pitagora, capătă în ochii noștri, o deosebită semnificație. Iar aprecierea lui Dio Chrysostom, «Geții sunt mai înțelepți decât aproape toți barbarii și mai asemenea Grecilor», formează cea mai bună încheiere a acestor rânduri. Ea vine din partea unui scriitor aparținând neamului cu spirit critic și cu simțul nuanțelor, care dăduse pe marele Pericle, pe Tucidide, pe Socrate și pe Sofocle.

Rolul Dacilor în formarea poporului român. Una din problemele cele mai grele și mai delicate în același timp este să stabilești contribuția diferitelor elemente etnice la constituirea unui popor, să arăți ce a dat fiecare din aceste elemente sub raportul rasei, al limbii, al organizării de stat, al civilizației și culturii. Problemă grea, deoarece de multe ori nu suntem bine informați asupra caracteristicelor înseși ale elementelor componente; nu cunoaștem în destul, uneori nu cunoaștem de loc, aspecte esențiale cum e, de pildă, *limba*. Problemă delicată în același timp, deoarece însușirile și scăderile unui popor nu derivă *numai* din însușirile și scăderile elementelor componente: combinația acestor din urmă — chimica etnică a lor — poate să dea naștere la aspecte nouă, diferite de cele anterioare. Iar legile după care se face această chimică etnică nu ne sunt cunoscute așa cum cunoaștem, bunăoară, legile chimiei organice sau anorganice. Se adaogă apoi influența *evoluției* și *mediului istoric*, precum și aceea a *personalităților dominante*, care pot, prin directivele ce imprimă, să creieze forme noi de viață spirituală sau materială.

A preciza, așa dar, care a fost rolul Dacilor în formarea poporului român, ce datorim noi acestor strămoși, este una din chestiunile cele mai grele ale istoriei naționale. Nu știm *limba* acestor strămoși, nu cunoșteau decât o mică parte a *toponimiei* și *onomasticei* lor, nu suntem în deajuns de informați asupra atâtor aspecte ale vieții lor materiale și spirituale. Totuși problema trebue pusă și un răspuns chiar foarte imperfect trebue încercat. Il vor preciza și completa cercetătorii viitori, pe baza descoperirilor ce se vor face de aci înainte.

Un lucru, credem noi, este sigur: Dacii alcătuiesc *baza etnică* a poporului nostru. Dacă experiențele serologice, de determinare

www.dacoromanica.ro

a sângelui, ar putea da rezultate precise, suntem încredinţaţi că ele ar arăta o proporţie însemnată de sânge dac, superioară şi celui roman şi celui slav. Această credinţă o întemeiem pe următoarea argumentare: *grosul populaţiei din Dacia Traiană l-au format Dacii.* Cu toate pierderile suferite în cele două războaie, cu tot numărul însemnat al coloniştilor de limbă latină, ei au păstrat totuşi preponderenţa. Fiindcă Dacii erau locuitorii *satelor* şi oricât de numeroase au fost oraşele din noua provincie, totuşi satele le întreceau cu mult. Cam aşa cum este şi astăzi. Dacă romanismul a prins rădăcini atât de puternice şi atât de durabile în stânga Dunărei, e fiindcă a câştigat pe aceşti Daci, pe băştinaşi.

In ce priveşte limba, nu ştim cât datorăm Dacilor. Fiindcă nu cunoaştem decât foarte puţin din limba lor. Cele câteva nume de plante medicinale, de persoane, de localităţi şi de râuri cari ni s'au păstrat, sunt cu totul insuficiente pentru a putea preciza moştenirea dacă în limba română. E drept, unii filologi au găsit o serie de cuvinte despre care afirmă că sunt de origine dacă. Alţii însă contestă hotărît această origine şi atribue numai câteva din ele Ilirilor, cari ne-ar fi influenţat prin coloniile lor trimise în Dacia Traiană, dar mai ales prin conlocuirea strămoşilor noştri cu aceşti Iliri, în dreapta Dunării, în epoca formării poporului român. Cuvintele pe care unii din filologi — şi în primul rând Ovid Densuşianu — le admit ca având origine ilirică sunt în număr de patru: *barză*, *mânz*, *mazăre*, *viezure*. Li s'ar mai putea adăuga eventual — lasă ei să se înţeleagă — încă trei: *brâu*, *cioară*, *şopârlă*. Tot de origine ilirică ar fi şi trecerea lui *ct* şi *cs* (x), în *pt* şi *ps*. Latinul *lucta*, de exemplu, a dat în româneşte *luptă*, iar *coxa*, *coapsă*. Acelaşi fenomen se constată în dalmată; în albaneză, trecerea se face în *ft* şi *fš* şi numai în cuvintele împrumutate din limba latină.

Părerea noastră este că atât cuvintele de mai sus (numărul lor va spori probabil, în urma viitoarelor cercetări) *cât şi trecerea fonetică semnalată* (aceeaşi observaţie!), *pot fi atribuite cu atâta dreptate Dacilor cât şi Ilirilor.*

Cercetări recente, cum este aceea a lingvistului Jokl, îndreptăţesc o asemenea presupunere. Intr'adevăr, acest învăţat a arătat *înrudirea* limbii Albanezilor de astăzi, cuprinzând o serie de elemente ilirice, cu vechea tracă. Majoritatea cuvintelor pe care le citează Jokl, spre a demonstra această înrudire, sunt chiar *dacice.*

www.dacoromanica.ro

Prin urmare, nu există un argument temeinic care să ne împiedece a admite pentru cuvintele și fenomenul fonetic de mai sus o origine dacă. De altfel, chiar de n'ar fi existat nicio argumentare filologică, încă trebuie să admitem o anumită moștenire, pentru un motiv pe care-l indică bunul simț: *e cu putință oare ca un mare popor, cu o civilizație și o cultură așa de desvoltate, cum erau Dacii, să se fi asimilat completamente, să fi învățat limba cuceritorilor, fără a mai păstra nimic din a sa, nici măcar sub raportul lexicului?* Un asemenea fenomen ni se pare imposibil; în orice caz, istoria nu cunoaște *nicăieri* un caz de acest fel. Așa dar, este sigur că avem, sub raportul lingvistic, și o moștenire *dacă*. In recenta sa operă de sinteză consacrată limbii române, profesorul Sextil Pușcariu se pronunță de altfel în acest sens; el înclină a considera drept autohtoni o serie de termeni «în legătură cu corpul omenesc (*ceafă*, *grumaz*, *buză*), cu păstoritul (*mânz*, *strungă*, *țarc*, *zară*), apoi numiri de animale (*viezure*, *strepede*, *șopârlă*) sau de plante (*brad*, *mazăre*) sau cuvinte în legătură cu poziția locurilor (*baltă*, *măgură*, *mal*, *gard*)». De aceeași străveche origine par să fie și termenii *rânză*, *gușă*, *mușcoiu*, *curpen*, *pârâu*, *ciucă* și *copaciu*, precum și sufixele, atât de frecvente și de caracteristic românești: *-esc*, *-eşte* (omenesc, crăesc, bărbățește, trupește, etc.).

Ni s'au păstrat dela Daci câteva nume de ape: In primul rând *Dunărea*, care derivă după toate probabilitățile dintr'un **Dunaris* dacic; apoi, *Argeșul* din *Argessos (la Herodot, diformat: Ordessos); *Bârzava*, al cărei nume se regăsește în orașul dac Berzobis. *Someșul*: o inscripție latină din ținuturile udate de acest râu vorbește de «Samus»; este sigur că Romanii au păstrat vechiul nume, autohton. Același lucru cu *Oltul*, Aluta în izvoarele latine, și cu *Tisa*, pentru care s'a propus chiar, ca formă originară, «dacicul» ὁ *Τισσός*. In izvoarele mai târzii, apare sub forma Pathissus și Tisia. *Mureșul* are foarte probabil o legătură cu vechiul Maris, pomenit de Herodot. *Ampoiul* redă un vechiu nume autohton, printr'o formă intermediară latină; *Motrul* este sigur dacic, numele lui revine sub forma *Ἀμούτριον* la Ptolemeu și Amutria în Tabula Peutingeriană. Tot dela Daci poate să vie și *Cerna*, dacă numele ei este identic cu acela al orașului dac Tsierna, care se mai găsește în izvoarele istorice și sub formele *Δίερνα* (Ptolemeu): *Δ* grecesc se pronunță în românește *dz*!), Tierna (Tabula Peutin-

www.dacoromanica.ro

geriană), Dierna (inscripţie latină), Zerna (Digestele lui Ulpianus). Adăugăm că oraşul se afla chiar la vărsarea râului în Dunăre. *Buzăul* pare a fi iarăşi dacic: un izvor grec din veacul al IV-lea, ne-a păstrat numele lui sub forma *Μουσέος* care poate fi foarte bine o transcriere greşită a lui *Μπουσέος* (*Μπ* în greceşte se pronunţă *b*!).

In ce priveşte numele de localităţi, siguranţă n'avem până acum decât pentru *Abrud*. Acesta derivă din Abruttus: compară cu Abrittus din Dacia Pontică pomenit în inscripţiile latine. Poate că şi *Tapae*, unde s'au dat cele două lupte dintre Decebal şi Romani, să se fi păstrat în numele satului bănăţean de astăzi Tăpia, după cum în *Hârşova* s'ar putea să regăsim pe vechiul Carsium; certitudine însă nu este. Incolo, cât despre capitală, Sarmizegetusa, oraşele mari: Apulum, Napoca, Porolissum, Malva, Drobeta, sau măcar celelalte centre urbane, nu s'a păstrat niciun nume. Lipsa de continuitate, sub acest raport, nu trebue să ne mire: aşezările urbane au fost doar acelea asupra cărora s'au năpustit barbarii în primul rând: ele au şi dispărut cele dintâi. Dar, dispărând vieaţa municipală din Dacia (n'avem în limba română niciun cuvânt care să amintească această vieaţă municipală, instituţiile sau funcţionarii ei!), era natural să dispară şi numele oraşelor respective. Cât despre sate, rămâne ca material nou documentar în genul, de pildă, a celui descoperit în tabulele cerate, să ne dea putinţa unei comparaţiuni, din care să rezulte concluzii precise. Cu ce avem astăzi, nu se poate afirma nimic concludent.

O parte din credinţele populare, din descântece, din leacurile băbeşti, trebue să aibă o străveche origine dacă. Să fie « priveghiul » nostru, în forma arhaică în care apare el încă, în unele colţuri retrase ale ţării, ca în Vrancea, formă care arată mai de grabă bucurie decât întristare, cu măşti, cu jocuri, cu glume, o moştenire a acelei vremi? Să amintească el ceea ce ne spune Herodot despre neamul Travsilor, că jeleau pe noul născut şi că se veseleau şi glumeau când murea cineva, fericindu-l că a scăpat de relele vieţii? Greu de afirmat categoric. In acest domeniu, ca şi în acela, foarte fin, al însuşirilor sufleteşti, suntem reduşi la simple ipoteze. De aceea, nici nu vom insista mai mult, lăsând viitorului sarcina să lămurească lucrurile.

www.dacoromanica.ro

BIBLIOGRAFIE

Civilizația și cultura Dacilor: 1. W. TOMASCHEK, *Les restes de la langue dace*, Louvain, 1883, 20 p. in 8°; 2. O. DENSUSIANU, *Histoire de la langue romaine*, t. I, Paris, 1901, XXXI + 510 p. in 8°; 3 C. MOISIL, *Avut-au Dacii monete proprii?*, în *Lui Ion Bianu amintire*, București, 1916, p. 305—331; 4. D. M. TEODORESCU, *Cetățile antice din munții Hunedoarei*, în *Publ. Com. Mon. Ist. Trans.*, II (1923), p. 7—24; 5. N. JOCKL, *Albaner*, în Max Ebert, *Reallexikon der Vorgeschichte*, t. I, Berlin, 1924, p. 84—94; 6. J. MELICH, *Über den ungarischen Flussnamen Tisza « Teiss »*, în *Streitberg Festgabe*, Leipzig, 1924, p. 262—266; 7. D. DETSCHEW, *Die dakischen Pflanzennamen*, Sofia, 1925, 56 p. in 8°; 8. D. M. TEODORESCU, *Cercetări arheologice în munții Hunedoarei*, în *Com. Mon. Ist. Secț. p. Trans., Raport pe anul 1924*, Cluj, 1926, p. 40 și urm.; 9. D. M. TEODORESCU, *Cetatea dacă dela Costești. Rezultatele generale ale săpăturilor arheologice*, în *Anuar. Com. Mon. Ist. Secț. p. Trans. pe 1929*, Cluj, 1930, p. 265—298; 10. C. SCHUCHARDT, *Die Schulenburg bei Coțofeni und andere dakische Burgen*, în *Schumacher-Festschrift*, Mainz 1930, p. 184 și urm.; 11. D. M. TEODORESCU, *Cetatea dacă dela Grădiștea Muncelului (județul Hunedoara)*, în *Anuar. Com. Mon. Ist. Secț. p. Trans.*, 1930—1931, p. 47—68; 12. D. BERCIU, *Burii, Buridava, Burebista*, Craiova, 1931, 28 p. in 8°; 13. GENERALUL RADU ROSETTI, *Inceputurile artei militare în cuprinsul României de azi* în *Mem. Secț. Ist. Acad. Rom.*, s. 3, t. XIV (1933), p. 313—364; 14. ALBRECHT V. BLUMENTHAL, *Die Ringinschrift von Ezerovo*, în *Indogermanische Forschungen*, LI (1933), p. 113—130; 15. EM. PANAITESCU, *Numărul Geților și al Dacilor. Comentar după Strabo*, București, 1934, 16 p. in 8°; 16. C. DAICOVICIU, *Problema numărului Geto-Dacilor. Considerații asupra unei lucrări recente*, Cluj, 1934, 12 p. in 8°; 17. DR. G. SEVEREANU, *Trésor de Huși. Ornements et monnaies daces de la région de Huși*, în *Bucureşti*, I (1935), p. 17—36; 18. MIHAIL MACREA, *Monetele din cetatea dacă dela Costești*, Cluj, 1936, 19 p. in 8°; 19. A. GRAUR, *Coup d'oeil sur la linguistique balcanique*, în *Bulletin linguistique de la Faculte des Letres de Bucarest*, IV (1936), p. 31—45; 20. AL. ROSETTI, *Istoria limbii române, II. Limbile balcanice*, București, 1938, 132 p. in 8°; 21. ION CONEA, *Identificări geoistorice în Dacia veche*: 1. *Mons. Caucasus (sec. II)*. 2. *Caucalandensis locus (sec. IV)*. 3. *(Daci) Caucoensioi (sec. II)*, în *Corectări geografice în istoria Românilor*, București, 1938, p. 7—24; 22. SEXTIL PUȘCARIU, *Limba română*, vol. I, București, 1940, XIV + 457, p. in 8°; 23 C. DAICOVICIU, *Le problème de la continuité en Dacie*, București, 1940; 24. SEVER POP, *Die Toponymie Siebenbürgens*, în *Siebenbürgen*, I, București, 1943, p. 319—348; 25. AL. ROSETTI, *Istoria limbii române. Noțiuni generale*, București, 1942, 96 p. in 8°; 26. AL. BORZA, *Sanctuarul Dacilor. Κωγαίονον*, Timișoara, 1942, 24 p. in 8°; 27. C. DAICOVICIU, *Daker und Rumänen*, în *Siebenbürgen*, I, București, 1943, p. 175—186; 28. C. DAICOVICIU, *La Transilvania nell'antiquità*, București, 1943, 223 p. in 8 .

Vezi și p. 199, nr. 55.

www.dacoromanica.ro

DACIA TRAIANĂ

« *Dacia Felix* ».
(Inscripție depe monetele romane).

Prin cucerirea Daciei de către Romani, hotarul imperiului a fost mutat peste Dunăre, spre miazănoapte. Această faptă, spune istoricul Xenopol, este « o greşeală politică ». Nu trebuia depăşită Dunărea, nu trebuia întemeiată o provincie excentrică, greu de apărat, ca Dacia. Poporul român, continuă istoricul Xenopol, a fost zămislit, prin urmare, « dintr'o greşală politică ». Socotim că greşala e a istoricului, nu a împăratului Traian. Intr'adevăr, imperiul nu putea fi apărat în mod satisfăcător *pe Dunăre*. Istoria o arată limpede — şi e surprinzător că faptul acesta n'a fost luat în consideraţie — fluviul n'a împiedecat *niciodată* năvălirile din spre nord. Cine voia, aşa dar, să apere efectiv Moesia, trebuia să stăpânească şi ţărmul stâng. Traian a ocupat Dacia şi a transformat-o în provincie romană nu dintr'o greşală politică, nici dintr'un capriciu, ci dintr'o aspră necesitate. Nu se putea altfel. Cu puternicul stat dacic în coastă, imperiul n'ar mai fi avut linişte niciodată în regiunile dunărene. Experienţa o arătase de altfel, timp de mai bine de o sută de ani. De aceea a făcut Traian cele două mari şi sângeroase expediţii, de aceea legiunile şi-au mutat lagărele în inima Ardealului.

Hotarele şi populaţia. Persistenţa elementului autohton. Până unde se întindea provincia romană Dacia, întemeiată de împărat în anul 107 după Christos? Care erau hotarele ei? Răspunsurile variază după cercetători iar nepotrivirea dintre ele rezultă din ştirile deosebite pe care ni le dau vechile izvoare. Ptolemeu, geo-

www.dacoromanica.ro

graful a cărui operă am întrebuinţat-o şi mai înainte, scriind cu vreo patru decenii după expediţiile lui Traian, fixează ca hotare ale « Daciei », spre apus Tisa, spre miazănoapte munţii Carpaţi, spre miazăzi Dunărea, iar spre răsărit râul Hierasos, care a fost identificat de unii cu Siretul, de alţii cu Prutul. Eutropiu, un scriitor târziu şi care nu inspiră mare încredere (era retor de profesiune!), spune că lungimea graniţelor era de un milion de paşi (« decies centena millia passuum »), aşa dar circa 1478 de kilometri. Unii dintre istoricii zilelor noastre cred că hotarul din spre miazăzi şi răsărit al Daciei, ar fi urmat creasta Carpaţilor, aşa dar că Muntenia propriu zisă, dela răsărit de Olt, şi Moldova, ar fi rămas în afara provinciei. Noi avem dovezi documentare că în Muntenia şi în sudul Moldovei au stat permanent detaşamente de ale legiunilor şi că erau aşezări daco-romane. In anii imediat următori războaielor dacice, câmpia munteană şi sudul Moldovei se pare că într'adevăr au aparţinut din punct de vedere administrativ şi militar, provinciei Moesia inferioară. Mai târziu însă, noi credem că cel puţin Muntenia a fost încorporată Daciei Malvense. In orice caz, oricare ar fi fost încadrarea oficială a câmpiei muntene şi a sudului Moldovei, un lucru e sigur: *ele au făcut parte integrantă din imperiu, au fost supuse acţiunii de romanizare şi s'au romanizat.*

In concluzie noi socotim că Dacia Traiană, la jumătatea secolului al II-lea, avea ca hotare pe acelea arătate de Ptolemeu, adică Tisa, Dunărea, Prutul şi Carpaţii nordici. Ea cuprindea deci Muntenia propriu zisă, Oltenia, Banatul, Crişana, Ardealul şi Moldova până la Prut. *Suprafaţa ei întrecea 250.000 de kilometri pătraţi.*

Populaţia Daciei Traiane. Problema populaţiei Daciei Traiane este una din cele mai importante şi mai discutate, în acelaşi timp, ale trecutului nostru. Importantă, fiindcă în cei aproape 170 de ani cât a durat stăpânirea romană în stânga Dunării, s'a pregătit plămada etnică din care s'a format poporul românesc. In acest timp, populaţia autohtonă şi-a însuşit limba cuceritorilor şi s'a amestecat cu ei, dând naştere la un nou popor, romanic, care la rândul său a absorbit populaţia slavă aşezată mai târziu în Dacia şi a format astfel poporul român. Discutată, deoarece în jurul acestei probleme s'au emis multe păreri, atât în ce priveşte com-

www.dacoromanica.ro

ponența etnică a populației Daciei Traiane, cât și persistența ei în această provincie, după plecarea legiunilor.

Învățații din școala latinistă, pentru a dovedi teza lor, au susținut că noi Românii suntem urmașii curați ai coloniștilor romani aduși în Dacia. Gheorghe Șincai, în *Cronica* sa, afirmă că populația dacă a fost completamente distrusă în timpul războaelor cu Traian, așa încât nu s'a putut produce un *amestec* etnic. Iar Petru Maior, fără ca să susțină desființarea totală a Dacilor, crede totuși că n'a avut loc niciun fel de apropiere între cuceritori și cuceriți, prin urmare că noi suntem descendenții curați ai coloniștilor romani, fără sânge străin în vinele noastre.

In ce privește continuitatea, discuția a fost și mai aprigă. Istoricii străini cari aveau interes — din motive politice — să demonstreze că noi suntem ultimii veniți în Ardeal, au susținut că populația Daciei Traiane a părăsit această provincie la ordinul împăratului Aurelian, în anul 271, și că nu s'a reîntors decât târziu, pe la sfârșitul veacului al XII-lea și începutul celui de al XIII-lea, la nord de Dunăre, când Ardealul era deja ocupat de Unguri. Bine înțeles, învățații noștri au răspuns după cum trebuia și au arătat, cu tot felul de dovezi, că n'a existat asemenea strămutare în masă a populației din Dacia, și că strămoșii noștri au continuat să locuiască aci tot timpul.

Problema *continuității* populației romanice în stânga Dunării se leagă însă în modul cel mai strâns de problema *alcătuirii* acestei populații. Căci una este dacă aci a trăit vechea populație, băștinașii care și-au însușit cu vremea limba latină, și alta e dacă această populație a fost completamente stârpită și în locul ei au venit tot felul de elemente din toate colțurile imperiului, aduse numai de dorința de câștig și care deci pot pleca tot așa de ușor, când acest câștig nu mai există. De aceea am spus din capul locului că problema populației Daciei Traiane este una din cele mai importante.

Am arătat mai înainte, la capitolul privind războaiele lui Traian cu Decebal, că un popor de mărimea, de civilizația și de vechimea Dacilor, nu putea fi nici distrus, nici mutat din țara sa de baștină, oricât de crâncene ar fi fost luptele. Enumeram acolo, pe lângă argumente de bun simț, între care cel de mai sus, și dovezile istorice documentare în sprijinul persistenței populației dacice sub

www.dacoromanica.ro

stăpânirea romană. Vom insista acum asupra acestora din urmă.

Istoricul Cassius Dio ne spune că în cursul celui de al doilea război (105—106 după Christos), foarte mulţi Daci trecuseră de partea lui Traian. De aceea, Decebal şi voia să încheie pace. Pe de altă parte, Columna lui Traian ne arată, în mai multe rânduri, supuneri de locuitori din Dacia. Trebue deci să admitem că o bună parte a populaţiei băştinaşe, văzând puterea romană şi prevăzând sfârşitul războiului, *s'a închinat cuceritorilor şi şi-a continuat existenţa în vechile aşezări.*

Inscripţiile latine din Dacia ne arată o serie de nume dace: e o dovadă peremptorie de continuitatea populaţiei autohtone sub noua stăpânire. Astfel e, de pildă, inscripţia găsită la Optatiana pomeneşte pe Aurelius *Denzi*, de 80 de ani, pe fiul acestuia Aurelius Bassus, pe nora lui, Aelia *Prisosta* şi pe nepoata lui, Aurelia Bassina. Numele subliniate sunt dacice. Interesant de observat e faptul că prenumele lui Denzi e roman, Aurelius, şi că fiul şi nepotul lui poartă deasemenea nume curat romane. Procesul de romanizare se observă uşor.

La Apulum (Alba-Julia), un *Mucatra*, fiul lui *Brasus*, are ca moştenitor pe *Mucapor Mucatralis*. Tuspatru numele sunt dacice. Tot la Apulum, un *Mucasenus* Cesorini, călăreţ în armata romană, are ca soţie pe *Rescuturme*, fiica lui Soia.

La Potaissa, Valeria *Dula* e soţia unui Volusius Titianus; la Napoca (Cluj), găsim pe un Aurelius *Duda*.

O altă inscripţie, aminteşte pe Aelius *Diales* care a trăit 90 de ani şi căruia fiul său Aurelius Ditucentus îi pune această piatră funerară drept recunoştinţă. Numele de familie *Diales* este curat dacic; prenumele însă Aelius este unul din cele mai autentice romane. Se vede iarăşi lămurit cum se făcea procesul de asimilare.

In celelalte inscripţii întâlnim nume ca: *Dizo*, *Eptala*, *Tzinto*, *Costas*, *Tarsa*, *Drigiza*, etc., care sunt toate dacice.

Unele persoane pomenite în inscripţii poartă nume curat romane; n'am bănui, dacă nu ne-ar spune-o precis textul, că în realitate erau de origine dacă. Astfel e cazul lui Julius Secundinus, reangajat militar, despre care inscripţia ne spune că era « *natione dacus* » şi căruia soţia sa Atticia Sabina şi fiul său *Costas* îi ridică

www.dacoromanica.ro

piatra funerară. Tot așa, găsim într'o inscripție pe un « Iulius Pi...tinus, *cives dacus* », al cărui nume, deși trunchiat, dar de factură romană, nu ne-ar fi îngăduit să vedem în purtătorul lui pe un băștinaș din Dacia.

O altă dovadă importantă despre persistența și însemnătatea populației autohtone sub noua stăpânire o formează numeroasele corpuri de trupă cu organizare romană, alcătuite de Daci, pe care le întâlnim în diferitele provincii ale imperiului. Astfel în Noricum, adică în părțile fostei Austrii, se afla o « *Ala I Ulpia Dacorum* », adică un corp de cavalerie. In Panonia sau Ungaria de astăzi, era o « *cohors II Augusta Dacorum pia fidelis veterana milliaria equitata* », adică o cohortă sau un detașament de infanterie, având și cavalerie. O altă cohortă de Daci și anume *cohors III Dacorum equitata*, a cărei garnizoană era în Macedonia, ia parte la o expediție în Mesopotamia. In aceeași extremitate răsăriteană a imperiului, lângă Tigru și Eufrat, se afla o *vexillatio Dacorum Parthica*, adică o trupă de cavalerie care păzea hotarul spre Parți. In altă extremitate a imperiului, în Britania, întâlnim o cohortă de Daci, ai cărei soldați se servesc de sabia încovoiată, caracteristică, și poartă nume deasemenea caracteristice precum *Decibalus* și *Dida*. Nu mai înșirăm și pe celelalte „ale" și „cohorte" de Daci. In total, s'au constatat până acum, în mod sigur, *nouă* asemenea corpuri de trupă, — alții dau cifra de unsprezece, — alcătuite din Daci și servind dincolo de hotarele provinciei. Ele ne arată cât era de numeroasă populația băștinașe bărbătească în Dacia Traiană.

Unii dintre acești băștinași ajung să aibă rosturi mai însemnate nu numai în armată, unde de sigur mulți dintre ofițerii corpurilor de trupă amintiți mai sus erau Daci, dar și în administrația civilă. Astfel e poate cazul lui *Aelius Ariort*, quatuorvir, adică unul din cei patru conducători ai orașului Drobeta, ucis de tâlhari la vârsta de 57 de ani și căruia soția, fiul și nepotul — acesta din urmă purtând numele illir de *Udar* — îi pun inscripția funerară. Mai târziu, pe vremea lui Gallienus, un Dac — romanizat, bineînțeles — cu numele de Regalianus, ajunge general și guvernator al Illyricului, ba chiar la un moment dat (în anul 263 după Christos), este proclamat și împărat de locuitorii din Moesia. Despre acest Rega-

www.dacoromanica.ro

lianus, *Historia Augusta* ne spune că «era, zice-se, din neamul lui Decebal».

Toponimia Daciei Traiane dovedeşte şi ea persistenţa populaţiei băştinaşe. Atât Ptolemeu, cât şi Tabula Peutingeriană, o hartă a lumii vechi, alcătuită în secolul al patrulea după Christos, şi alte izvoare geografice şi istorice arată în vremea romană un mare număr de localităţi şi râuri cu numele vechi dacice. Pentru ca să se păstreze însă aceste nume era necesar să se păstreze şi vechea populaţie, care să le transmită mai departe.

In sfârşit, trebue să adăugăm că înşişi Romanii strămutau din când în când, în interiorul provinciei, în urma expediţiunilor militare, grupe întregi de *Daci liberi*, cari se retrăseseră spre miazănoapte. O inscripţie din Roma ne vorbeşte de conducătorul unora din aceşti Daci liberi, de *regele Pieporus al Costobocilor*, cari locuiau după cum am arătat mai înainte, în Moldova de nord, în Bucovina şi în Galiţia. Cassius Dio arată că pe timpul împăratului Commodus şi anume în anul 180 după Christos, un general roman Sabinianus, după ce a bătut pe Daci (e vorba evident de Dacii liberi din nord), voia să strămute în interiorul provinciei 12.000 dintre ei.

Şi în Dacia Pontică (Dobrogea de astăzi), populaţia autohtonă, getică sau dacică, a continuat să existe sub stăpânirea romană. Inscripţiile şi celelalte izvoare istorice ne arată şi aci aşezări cu nume specific dace, precum *Capidava*, *Buteridava*, *Zisnudava*, *Turremuca*, sau persoane purtând nume de aceeaşi origine ca, de pildă, *Daizus*, *Comozous*. Pe lângă Daci sau Geţi, mai erau în Dobrogea şi *Bessi*, un neam tracic, originar din Balcani, emigrat sau colonizat aci. Inscripţiile latine din veacul al II-lea după Christos, ne arată o serie de sate în care locuiau laolaltă colonişti romani şi Bessi de aceştia.

Cât a fost de numeroasă populaţia băştinaşe în Dacia, la sfârşitul războaielor dintre Traian şi Decebal, adică în momentul când ţara e prefăcută în provincie romană şi se începe colonizarea, nu putem şti cu siguranţă. Putem însă bănui. Cu toate pierderile suferite în lupte, cu toată emigrarea unor triburi care nevoind să se supună imperiului, s'au retras în munţii dela miazănoapte, noi credem că populaţia rămasă a fost în număr însemnat, consti-

www.dacoromanica.ro

tuind *majoritatea* locuitorilor noii provincii. Popor de agricultori în primul rând, Dacii au continuat să locuiască mai ales *satele* țării lor, coloniștii romani stabilindu-se în primul rând în orașe sau în jurul lagărelor militare. Și fiindcă au locuit de preferință satele, de aceea nici nu avem un număr prea mare de inscripții pomenind populația băștinașe. Ea nu obișnuia să-și puie inscripții funerare, în timp ce orășenii romani sau greci țineau mult la aceasta. Nu rezultă însă de loc de aici că acești orășeni ar fi format majoritatea populației, așa cum au fost înclinați unii filologi s'o creadă, făcând *numărătoarea* inscripțiilor din Dacia. Este ca și cum peste câteva sute sau mii de ani, cineva ar judeca structura etnică a României de azi, luându-se după inscripțiile funerare din cimitirele orașelor actuale. După socoteala de mai sus, ar fi în drept să conchidă că în România au locuit foarte mulți străini, și, în orice caz, mai mulți orășeni decât țărani, deoarece aceștia din urmă n'au inscripții care să-i pomenească. Așa s'a întâmplat și în Dacia, acum o mie opt sute de ani. Fiindcă anumite deprinderi și anumite elemente nu se schimbă în viața popoarelor, iar în reconstituirea trecutului lor, trebuie să ținem seamă, pe lângă documente, și de indicațiile pe care ni le dă bunul simț.

Coloniștii romani. Peste această populație băștinașe, Romanii au adus coloniști. Eutropius, cu exagerarea lui retorică bine cunoscută, ne spune că aceștia au fost « mulțimi nenumărate » din tot imperiul și că motivul aducerii lor era « pentru a cultiva ogoarele și a locui orașele », deoarece Dacia « fusese golită de bărbați în timpul războiului îndelungat al lui Decebal ». Noi credem mai de grabă pe Cassius Dio, care sprijinit pe izvoare *contemporane* evenimentelor, ne povestește despre numeroasele supuneri de triburi dace față de Traian. Dar, lăsând la o parte exagerarea privind numărul coloniștilor și mai ales nimicirea bărbaților băștinași, un fapt este exact: Se constată în Dacia coloniști *din toate părțile imperiului roman.* Cei mai mulți, putem spune imensa majoritate, poartă *nume* romane. Pronumele Aelius se întâlnește, în inscripții, de vreo 100 de ori, acela de Aurelius de 150 de ori, Julius de vreo 50 de ori, etc. Evident, aceasta nu înseamnă că purtătorii lor erau cu toții neapărat de origine curat romană, din Italia sau din provinciile puternic romanizate. De multe ori, sub un nume specific

www.dacoromanica.ro

roman, se ascundea un Grec, un Sirian sau un Dac, după cum am văzut mai sus. Nu e mai puțin adevărat că totuși elementele *romanizate, vorbind limba latină*, au format marea majoritate a coloniștilor veniți în Dacia. Aceasta rezultă în mod evident și din împrejurarea — hotărîtoare după părerea noastră — că ei au reușit să impună localnicilor *limba* lor, ceea ce nu s'ar fi întâmplat dacă ei n'ar fi reprezentat și o superioritate numerică *între coloniști.*

Au venit și un număr de Greci sau de coloniști de altă origine, dar de cultură și limbă grecească. S'au găsit o serie de inscripții scrise în această limbă. Și unii dintre cei cari le pun au totuși nume curat romane! Astfel e cazul lui Marcus Memmius Longus din Apulum (Alba-Iulia) sau acela al lui Quintus Axius Julianus, care-și adaogă însă și cognomen-ul sau porecla — revelatoare — de Ionios, adică Ionianul, deci Grecul, am zice noi. In tabulele cerate găsite la Alburnus Major, un centru însemnat al regiunii miniere, deci loc de afaceri, proporția numelor grecești e cam de 10 la sută, așa dar apreciabilă.

Socotiți după regiunile sau provinciile din care au venit, cei mai mulți coloniști se arată a fi — și faptul e natural — *din împrejurimile Daciei.* Un număr însemnat au venit din *Illyricum*, adică din partea de apus a Peninsulei Balcanice, din cele două *Moesii*, provinciile de pe malul drept al Dunării, și din *Tracia*. In regiunea Munților Apuseni, lângă Alburnus Major (azi Roșia), era un sat întreg de Dalmați, din neamul Piruștilor, pricepuți în extragerea metalelor; satului i se spunea: *vicus Pirustarum*. Inscripțiile arată în această regiune auriferă nume caracteristice de Dalmați, cum este de pildă acel Dasius Verzonis, Pirust din satul Kavieretium, care vinde unuia Maximus Batonis, o fetiță de șase ani cu numele de Passima, pe 265 de dinari. Din numele de persoane menționate în tabulele cerate găsite la Roșia, o sumă sunt dalmate. La Alba-Iulia, s'a găsit o inscripție privitoare la templul ridicat de colegiul *Prosmonilor*, adică a locuitorilor originari, se pare, din orașul Promona, în Dalmația. O altă inscripție pomenește pe un «Titus Aurelius Afer Delmata, chemat cel dintâiu din Splonum», o localitate de asemenea în Dalmația. Trebuie să adăugăm că numărul coloniștilor de origine tracă și ilirică era sporit și prin soldații de aceiași origine, cu garnizoana în Dacia și care, după

www.dacoromanica.ro

terminarea serviciului militar, se stabileau aci. Au fost astfel în Dacia, coloniști cari aparținuseră corpurilor de «Traci săgetători», de «Traci cetățeni romani», de «Bessi», de «Iliri», de «Dalmați».

Intâlnim însă și coloniști veniți mai de departe. Unii sunt din Asia Mică, din diferitele orașe și provincii ale ei. *Tavianii*, care-și fac și un colegiu în Dacia, sunt din orașul Tavia, în provincia Galatia. Alții vin din Bitinia, alții din Caria, alții din Paflagonia, unii tocmai din Coelesiria. Ei aduceau cu dânșii și zeii respectivi, cum era de pildă Glycon, zeul adorat în orașul Abonoteihos din Paflagonia sau Jupiter, căruia-i adăugau însă și numele orașului de origine, numindu-se deci *Jupiter Optimus Maximus Heliopolitanus*, adică cel adorat în Heliopolis, *Jupiter Optimus Maximus Prusenus*, adorat în Prusa, *Jupiter Erisenus*, deci din Erisa, etc.

Au venit coloniști și din *Galia*. O inscripție amintește pe un decurion, sau, cum am zice astăzi, un consilier municipal cu numele Ibliomarus, care era de fel din orașul Augusta Treverorum, din provincia Belgica a Galiei. De aceiași origine celtică trebuie să fi fost și mulți dintre soldații aparținând corpurilor de trupă galice, spaniole sau britanice care, după isprăvirea serviciului militar, s'au așezat în Dacia. S'au găsit la noi o serie de diplome militare aparținând unor asemenea soldați, ceea ce înseamnă că li se dăduse pământ aici și că se stabiliseră pe el, împreună cu familiile lor. Dela acești coloniști — civili sau militari — de origine celtă provin inscripțiile care pomenesc zei adorați în locurile de unde plecaseră. Astfel sunt zeii *Jupiter Bussumarus*, *Jupiter Bussurigius*, *Jupiter Sucellus* și zeițele *Epona*, *Campestres*, *Quadriviae*, *Nantosvelta*.

Până și din Siria și din Africa a venit lume în Dacia. O inscripție amintește pe doi negustători, Aurelius Alexander și Flavius, *sirieni*, cari fac o dedicație lui *Jupiter Optimus Maximus Dolichenus*, așa dar cel din *Doliche*, oraș în provincia Commagene din Siria (vezi fig. 55). O altă inscripție ne arată că exista în Dacia și cultul lui *Sol Hierobulos*, adică al soarelui sfânt, cel adorat în Palmyra. El va fi fost adus de soldații corpului de trupă din această localitate, care-și avea reședința tocmai la noi. Tot în Dacia fuseseră trimise și alte trupe din același răsărit îndepărtat, cum erau cohortele de *Com-*

www.dacoromanica.ro

mageni adică din provincia amintită mai sus a Siriei, sau cohortele de *Iturei*, din vecinătatea Palestinei.

Dar din Italia n'au venit colonişti? Se pare că prea puţini. Pe vremea lui Traian, Italia nu mai avea — se vede — un excedent puternic de populaţie pe care să-l trimită peste hotare. De aceea, se pare că împăratul şi fixase ca normă să nu se întrebuinţeze în scopuri de colonizare populaţia Italiei. In sensul acesta trebuie să interpretăm pasagiul din Historia Augusta, un izvor istoric roman, în care ni se spune că Antoninus Pius a purtat de grijă Spaniei, colonizând-o cu oameni din Italia, «*împotriva preceptelor lui Traian*» (contra Traianis praecepta).

Fig. 55. — Statuetă de bronz reprezentând pe Jupiter Dolichenus. Găsită la Desa, jud. Dolj. Secolul II—III după Christos. (Muzeul Naţional, Bucureşti).

Din Italia au venit, mai ales în primele timpuri, funcţionari: administratori, perceptori, vameşi şi alţii de felul acesta; cu vremea, mai ales după edictul lui Caracala din 212, care dădea dreptul de cetăţenie romană tuturor locuitorilor imperiului, şi ei au fost recrutaţi, în mare parte, dintre localnici. De altfel, trebuie să adăugăm: faptul că nu erau din Italia coloniştii, nu mai prezenta, în vremea aceea, mare importanţă. Roma era acum în culmea splendoarei şi puterii sale: imperiul cuprindea tot bazinul Mediteranei care putea fi considerată cu drept cuvânt ca o mare romană, «mare nostrum», cum spuneau, cu legitimă mândrie, cetăţenii. Romanizarea făcuse progrese uriaşe: provincii întregi vorbeau latineşte şi — ceea ce e şi mai important — provincialii *se simţeau* Romani. Era un ideal pentru fiecare din ei să poată

www.dacoromanica.ro

ajunge a spune: «civis romanus sum»: «sunt cetăţean roman!». Să nu uităm că însuşi conducătorul imperiului în vremea aceea, Traian, nu era din Italia. Aşa dar, că n'au venit coloniști din însăşi inima imperiului, nu trebuie să întristeze pe aceia cari ne-ar dori cât mai romani; procesul de romanizare credem că n'a suferit, dimpotrivă se poate ca el să fi câştigat, deoarece pe de o parte prolificitatea Italioţilor scăzuse, iar pe de alta e cunoscut zelul pe care-l desfăşură cei de curând primiţi într'o mare naţiune sau o religie superioară. Nu există propagandişti mai buni ca neofiţii.

Adăogându-se aceşti coloniști civili la populaţia băştinaşe, *Dacia a ajuns să aibă în scurtă vreme un număr considerabil de locuitori.* La această creştere au ajutat şi condiţiile prielnice de trai, şi, de asemenea, şi împroprietăririle succesive ale soldaţilor eliberaţi din armată, sau, aşa cum li se spunea atunci, a *veteranilor*. Acest spor de populaţie a necesitat şi o organizare administrativă din ce în ce mai complexă.

Organizarea administrativă. La început, Dacia a format o singură provincie. Mai târziu, pe vremea împăratului Hadrian, şi anume prin anii 119—120, ea s'a împărţit în două: *Dacia superior*, cuprinzând partea dinspre miazănoapte, şi *Dacia inferior*, cea din spre miazăzi. Şi mai târziu, anume între 8 Iulie 158 şi 27 Septemvrie 159, când domnea Antonius Pius, s'a făcut o nouă împărţire, de data aceasta în trei: *Dacia Porolissensis*, *Dacia Apulensis* şi *Dacia Malvensis*. Cea dintâi cuprindea jumătatea din spre miazănoapte a Ardealului, cu ţara Crişurilor, inclusiv munţii Apuseni şi avea capitala la Porolissum, astăzi Moigrad. Dacia Apulensis, numită astfel după oraşul de reşedinţă Apulum (Alba Iulia) cuprindea restul Ardealului şi Banatul, iar Dacia Malvensis, Oltenia, iar, mai târziu, Muntenia şi — poate — şi partea de miazăzi a Moldovei până la Prut. S'a crezut multă vreme că vechiul oraş Malva — dela care şi-a luat numele şi provincia — ar fi fost pe locul unde se află azi Celeiul. O inscripţie însă, găsită înainte de războiu de Vasile Pârvan, ne arată că în acest din urmă loc se afla oraşul Sucidava. Malva trebue deci să fi fost în altă parte. Unde anume, nu se ştie încă sigur; se bănueşte că la Romula al cărei nume dacic ar fi fost tocmai acesta: Malva.

www.dacoromanica.ro

Fiind la hotarele imperiului, mai expusă, prin urmare, Dacia a fost aşezată, ca şi alte provincii în aceeaşi situaţie, sub supravegherea directă a împăratului. Era aşa dar o provincie *imperială* condusă de un trimis al acestuia, numit *Legatus Augusti pro praetore*, în timp ce alte provincii, situate mai înlăuntrul imperiului erau *senatoriale*, cârmuite fiind de reprezentanţi ai Senatului. Mai târziu, trimisul împăratului a avut un grad mai înalt, alegându-se dintre foşti consuli şi adăogându-şi la urma titlului, atunci când Dacia s'a împărţit în trei, şi cuvintele *trium Daciarum*.

El era funcţionarul suprem şi lua toate măsurile în legătură cu buna gospodărie a provinciei. Il ajutau trei administratori financiari, câte unul de fiecare provincie; aceştia se numeau *procuratores*. Ei strângeau dările şi repartizau cheltuelile. Proprietarii din Dacia, ca de altfel din întreg imperiul, plăteau mai întâi impozitul pe pământ sau *censul*; el varia după felul terenului, dacă era de agricultură, de păşunat sau pădure, şi reprezenta cam 1 la sută din valoarea lui. Mai exista apoi un impozit pe cap de locuitor, numit *capitaţia*. Asupra moştenirilor se punea un impozit — echivalent cu taxele de succesiune de astăzi — în valoare de 5 la sută: de aceea se şi numea *vicesima* hereditatum, adică a douăzecea parte. La eliberarea sclavilor se plătea de asemenea o dare, numită *vicesima libertatis* sau *manumissionis*. In sfârşit, locuitorii mai erau obligaţi să facă anumite servicii, să presteze unele munci, numite în latineşte *vectigalia*. Ele corespundeau cu *podvezile* noastre şi constau mai ales din transporturi sau cărături.

Pentru încasarea tuturor acestor impozite se cerea evident un corp întreg de funcţionari cari să ajute pe cei trei procuratori. Inscripţiile menţionează pe câţiva din ei. Cunoaştem astfel pe un slujbaş numit *vicesimae libertus*; atribuţiile lui nu sunt însă precizate. Un altul se numea *procurator a caducis*; acesta strângea pe seama statului averile acelora cari mureau fără să lase vreun urmaş, deci, pentru a întrebuinţa expresia juridică a vremii, moştenirile caduce. Un al treilea e întitulat *librarius ab instrumentis censualibus*; el trebuie să fi avut vreo atribuţie în legătură cu *rolurile* de impozite, cu arhiva sau scriptele financiare. Un rost asemănător credem că avea şi funcţionarul numit *librarius a rationibus*. *Adjutores tabulariorum* par a fi fost agenţii de

www.dacoromanica.ro

recensământ sau agenți fiscali. Iar *adjutor oficii cornicularіorum* era, judecându-l după titlu, un subofițer din biroul procuratorului.

Impozitele nu se strângeau toate în regie; unele din ele erau arendate, așa cum se va proceda mai târziu și în Principatele Române. Astfel de pildă dările care se plăteau pentru păşunat și pentru exploatarea sării se dădeau unor arendași numiți *conductores pascui et salinarum*; aceștia achitau dela început suma convenită și apoi și-o scoteau, bine înțeles, cu un câștig cât mai mare, dela contribuabili. Tot un astfel de arendaș era și *conductor commerciorum*; se pare că ale lui erau vămile (portoria).

In afară de funcționarii pomeniți mai sus, de bună seamă vor mai fi fost și alții, pe cari inscripțiile cunoscute până acum nu-i pomenesc însă. Ca organ superior local, corespunzând organului central care era Legatus Augusti și colaborând cu acesta, exista în Dacia un *Concilium Provinciarum Daciarum trium*, adică un fel de mic parlament sau un consiliu alcătuit, după cât se pare, din 20 de cetățeni. El ajuta pe trimisul împăratului în atribuțiile lui jurisdicționale, în eliberarea de sclavi, în cercetările privitoare la dreptul de cetățenie; tot el vota adresele de mulțumire pentru împărat sau pentru trimișii acestuia, sub a căror înțeleaptă conducere provincia prosperase, el hotăra ridicarea statuilor, etc.

Reședința lui Legatus Augusti era, la început, în capitala provinciei, în Sarmizegetusa; apoi, după 118, în Apulum. Tot în Sarmizegetusa se afla și « preotul încoronat al celor trei Dacii », care slujea la altarul împăratului (« Sacerdos arae Augusti coronatus Daciarum III »). Fiindcă în vremea aceasta împăratul este considerat ca având un caracter divin: i se ridică temple și i se fac slujbe întocmai ca și celorlalți zei. Augustalii sau preoții care oficiau cultul împăratului aveau la Sarmizegetusa o clădire sau un sediu al lor (Aedes Augustalium), de proporții impunătoare. Inălțat în jurul anului 155 d. Christos, acest sediu măsura 85 de metri lungime, 65 lățime, acoperea deci o suprafață de 5525 metri pătrați, mai bine de un pogon.

Organizarea militară. Pentru cucerirea Daciei, fusese nevoie de multă armată. Inscripțiile și celelalte izvoare amintesc *nouă* legiuni (fiecare legiune număra circa 6000 de oameni), *zece* ale

www.dacoromanica.ro

(sau detaşamente de cavalerie), *treizeci şi cinci* de cohorte (detaşamente de infanterie), în afară de cohortele pretoriene care au însoţit de sigur pe împărat, de trupele neregulate şi de marinarii celor două flote de pe Dunăre. In total au luat parte la cele două războae *cel puţin o sută de mii de soldaţi.* Printre generáli se afla, în al doilea război, şi viitorul împărat Hadrian; el comanda legiunea Prima Minervia. Evident, după ce Dacia a fost transfor-

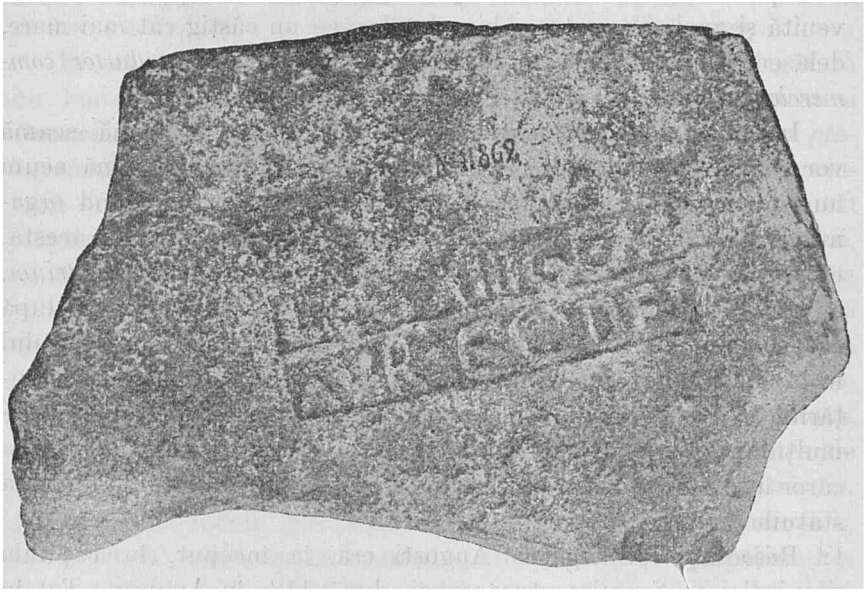

Fig. 56. — Fragment de cărămidă romană cu stampila legiunei a XIII-a Gemina. Se pot distinge cuvintele: LEG(IO) XIII GEM(INA). (Muzeul Militar, Bucureşti).

mată în provincie romană, cea mai mare parte a acestor trupe a fost retrasă, rămânând dintre legiuni numai a XIII-a Gemina cu reşedinţa în *Apulum* (vezi fig. 56). Când mai târziu barbarii au început să devie ameninţători şi să facă incursiuni repetate în interiorul provinciei, a mai fost adusă încă o legiune, anume a V-a Macedonica şi aşezată, după anul 167, la Potaissa (astăzi Turda).

Pe lângă acestea, mai erau însă şi o serie întreagă de detaşamente sau corpuri de trupă separate. Astfel, de pildă, la Breţc, în castrul de acolo, îşi va avea reşedinţa « Cohors I Bracaraugusta-

www.dacoromanica.ro

norum », așa dar o trupă de infanterie; la Căşei, pe valea Someşului era o « Cohors I Britanica milliaria civium Romanorum »; la Ilişua şi la Romita, tot în Ardeal, în ţinutul Sălajului, o « Cohors II Britannica milliaria equitata » prin urmare un detaşament mixt, infanterie şi cavalerie; la Turnu-Severin (pe atunci Drobeta) era o « Cohors III campestris civium Romanorum », etc. O diplomă militară, din 2 Iulie 110, ne arată că se găseau în acel moment, în diferite puncte ale Daciei Traiane 4 ale şi 18 cohorte.

Aceste cohorte şi ale cuprindeau soldaţi din diferite părţi ale imperiului roman, uneori foarte îndepărtate. Găsim *Britani*, de dincolo de Canalul Mânecii, *Asturi* şi *Lusitanieni* din Spania, *Bosporani* din nordul Mării Negre, *Iturei* din vecinătatea Palestinei, *Antiocheni* din regiunile Antiochiei, *Ubii* dela Rin, din părţile Coloniei, *Batavi* dela gurile acestui fluviu, *Commageni* din Siria, *Gali* din Galia, *Reţi* şi *Vindelici* din părţile fostei Austrii şi ale Germaniei sudice, până şi *Numizi* şi *Mauri* din nordul Africei. Erau şi soldaţi din ţinuturi mai apropiate, aparţinând unor neamuri vecine cu Dacii: astfel *Panoni* dela Dunărea de mijloc, unde e azi Ungaria, *Bessi* din Balcani sau poate chiar din cei stabiliţi în Dobrogea, şi *Traci* tot din Balcani.

Apărarea provinciei era asigurată prin trei feluri de lucrări militare: prin valuri, prin castre şi prin aşa zisele castele. După cum astăzi, trupele unui corp de armată sau ale unei divizii nu stau toate în aceeaşi garnizoană, ci sunt repartizate în diferite centre şi nu numai la frontiere, ci şi în interiorul ţării, tot aşa şi pe vremea Romanilor, soldaţii unei legiuni nu stăteau cu toţii la reşedinţa ei, acolo unde se afla comandamentul, templul şi tribunalul ei, ci erau împărţiţi în diferite tabere sau castre şi castele. Acestea se făceau uneori, mai ales când era grabă, în timp de campanie, din pământ şi se întăreau cu palisade; de obicei însă, castrele erau lucrate temeinic, având ziduri puternice de piatră cioplită şi cu turnuri, tot de piatră, la porţi (vezi fig. 57). Castrele aveau o formă dreptunghiulară, uneori apropiindu-se de pătrat; suprafaţa lor varia. Astfel castrul dela Vărădia (Banat) are 2 hectare şi 6488 de metri pătraţi, dimensiunile fiind de 171 metri pe 154. Cel dela Pantelimonul de Sus (în vechime: Ulmetum) în Dobrogea, are 2, 2040 ha, cu dimensiunile de 140 (latura cealaltă 135,5) metri

www.dacoromanica.ro

pe 160. Două drumuri, perpendiculare unul pe celălalt, străbăteau castrul, împărţindu-l în patru părţi egale; la extremităţile acestor drumuri erau tăiate în zidul înconjurător cele patru porţi prin care se putea pătrunde înăuntru. De jur împrejurul zidului era un şanţ adânc — la Vărădia, de pildă, de 2,50 m. — care ajuta la apărare. Asemenea castre au construit multe Romanii în Dacia. O serie era dealungul Oltului, începând dela vărsarea lui şi până la capătul dinspre Ardeal al văii prin care străbate Carpaţii; ele constituiau un lanţ întreg de fortificaţii sau, cum se spunea atunci, un *limes*. S'au găsit ruine de castre, dealungul acestui limes, la *Islaz*, la *Slăveni*, la *Romula* (astăzi Recica), la *Acidava* (Enoşeşti, lângă gara Piatra-Olt), la *Rusidava* (Drăgăşani), la *Pons Aluti* (regiunea gării Orleşti, poate la Aureşti), la *Buridava* (Slăviteşti-Boroneasa, la sud de Râmnicul-Vâlcii), la *Castra Traiana* (Troian), la *Arutela* (între satele Dăeşti şi Gura Văii), la *Praetorium* (Brezoi-Văratec), la *Pons Vetus* (Racoviţa-Copăceni), la *Caput Stenarum* (Râul Vadului). In Oltenia, s'au mai descoperit ruine de castre la *Drobeta* (Turnu-Severin), la *Puţinei* şi la *Bumbeşti*, pe drumul care ducea dela Drobeta la pasul Vâlcanului, la *Răcari*, între Craiova şi Filiaşi (nu se ştie cum se numea acest loc în vremea Romanilor), la *Castra Nova* (între satele Giorocul Mare şi Cacaleţi), la *Pelendava* (Craiova), la *Lişteava*, la nord de Bechet, precum şi dealungul Dunării, la *Schela Cladovei* (cel mai mare castru din Oltenia), la *Hinova*, *Izvorul Frumos*, *Izvoarele*, *Desa* şi la *Bistreţul*. Limesul oltean a fost ridicat, se pare, chiar în timpul lui Traian.

In Banat, pe drumul care ducea dela Lederata la Tibiscum, era mai întâi un castru lângă satul *Vărădia*: se crede că acolo se afla localitatea dacică Argidava sau Arcidava, pomenită atât în harta lui Ptolemeu cât şi în Tabula Peutingeriană (vezi fig. 58); venea apoi, mai spre nord, castrul dela *Centum Putea* (Surduc) şi cel dela *Tibiscum* (Jupa). Pe drumul celălalt, care suia pe valea Cernei, erau, începând dela miazăzi, castelele dela *Dierna* (lângă Orşova), *Praetorium* (Plugova) şi dela *Teregova*.

In Ardeal, găsim un şir întreg de castre *la hotare* sau în apropierea lor; altele sunt *în interiorul ţării*. *Până acum*, s'au descoperit, spre *miazănoapte*, de-a-lungul Someşului, castrele dela *Tihău*, dela *Căşei*, şi dela *Ilişua*; câteşi trele aveau ca punct de sprijin castrul dela *Gherla*.

www.dacoromanica.ro

Spre răsărit, dealungul Carpaţilor vulcanici, erau castre la

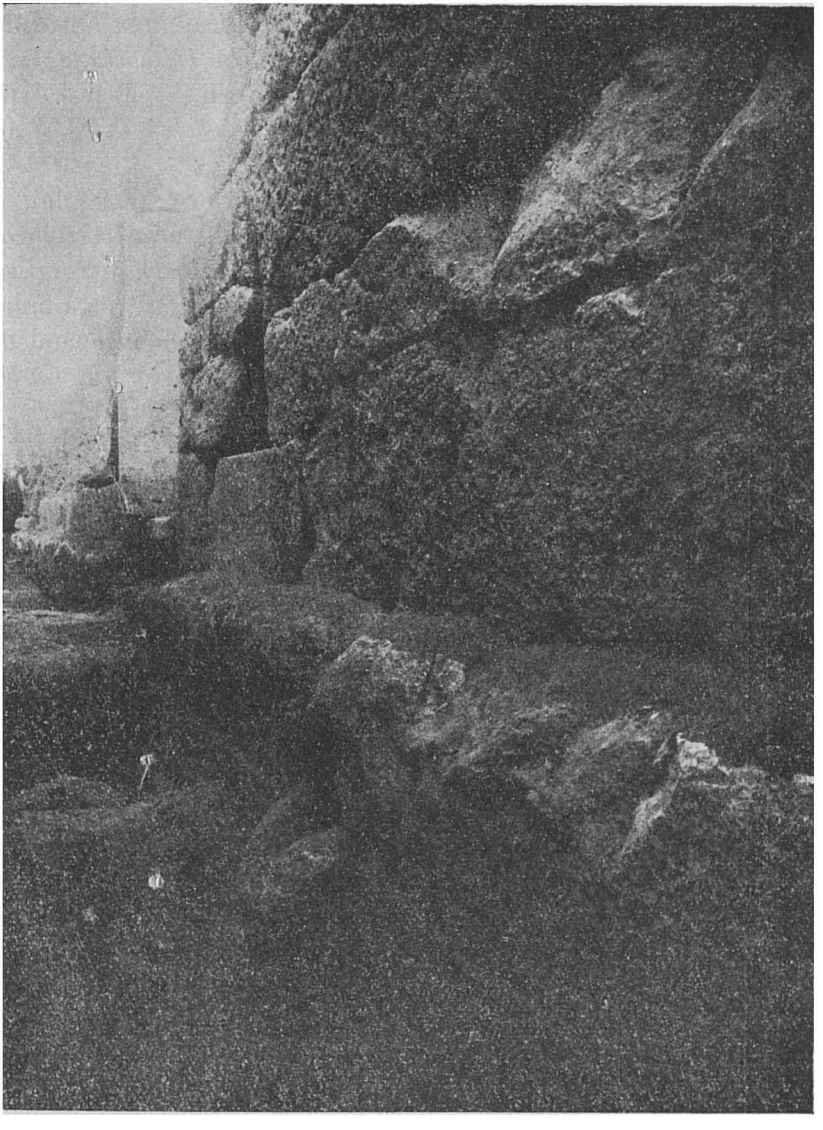

Fig. 57. O parte din zidul castrului dela Ulmetum, format din blocuri mari de piatră.

Orhei, în apropierea Bistriţei, la *Brâncoveneşti*, pe Mureş, la *Călugăreni*, pe Niraj, la *Sărata*, pe Târnava-Mică, la *Inlăceni*, între Târ-

www.dacoromanica.ro

nave, la *Odorhei*, pe Târnava Mare, la *Mărtiniş*, între Târnava Mare şi Homorod, la *Păuleni*, pe Homorod, la *Olteni*, pe Olt, la *Comolău*, pe Pârâul Negru, şi la *Breţc*, aproape de trecătoarea Oituzului.

Spre miazăzi, erau castrele dela *Râşnov*, dela *Tâlmaciu*, aproape de Sibiu, şi — din vremea cuceririi şi provizorii — cele trei castre care păzeau pasul Vâlcanului, unul pe *Vârful lui Petru* şi alte două pe muntele *Comărnicelul*.

Spre apus, era un castru la *Micia*, pe valea Mureşului, un altul la *Bologa*, pe valea Crişului Repede, un al treilea la *Bucium*, între Crişul Repede şi Beretău, şi al patrulea, la *Bozna*, pe Agrişul.

In interiorul Ardealului, exista un şir de castre de a lungul drumului dintre Porolissum şi Napoca şi anume, începând din spre miazănoapte, la *Romita*, la *Unguraş*, la *Zutor*, la *Gârbău* şi la *Gilău*. Pe Mureş, erau castre la *Germisara*, spre răsărit de Deva, la *Apulum* şi poate la *Bogata*; pe Târnava Mică, poate, la *Târnăveni (Dicio Sân Martin)*; pe Târnava Mare, la *Sighişoara*, iar pe Olt, la *Cincşor* şi la *Hoghiz*, lângă vărsarea Homorodului. In sfârşit, s'au mai găsit resturi de castre la *Roşia* (Alburnus Major), în munţii Apuseni, la *Orăştioara*, pe Beriu, şi la *Apoldul de Sus*, pe drumul care lega Apulum cu Valea Oltului.

In Moldova se cunosc până acum castrele dela *Poiana*, pe malul stâng al Siretului, aproape de confluenţa Trotuşului şi cel dela *Barboşi*, la vărsarea Siretului în Dunăre.

In Muntenia de răsărit şi de mijloc, s'au descoperit până acum numai patru castre: unul la *Dichiseni*, spre nord-est de Călăraşi, altul la *Filipeşti*, în partea de nord a Bărăganului, al treilea la *Mălăeşti*, spre nord de Ploieşti, al patrulea, care e şi cel mai bine cunoscut, deoarece aici s'au făcut săpături, la *Drajna de Sus*, lângă Vălenii de Munte. In schimb, în partea de apus, s'a constatat un şir întreg de fortificaţiuni, având direcţia nord-sud şi constituind marginea estică a *limes-ului* oltean. Căci acest *limes*, întocmai ca şi fortificaţiile moderne, nu se reducea numai la o singură *linie*, ci cuprindea o întreagă *zonă* întărită. El începe la satul Flămânda, lângă Dunăre, se îndreaptă, pe valea Vedei şi a Cotmenei, spre pasul Bran şi se termină în Transilvania, la Braşov. S'au descoperit, de a lungul acestui limes muntean, treisprezece castre, dintre care patru sunt duble. Se pare că această linie de apărare a limes-ului a fost făcută pe timpul lui

www.dacoromanica.ro

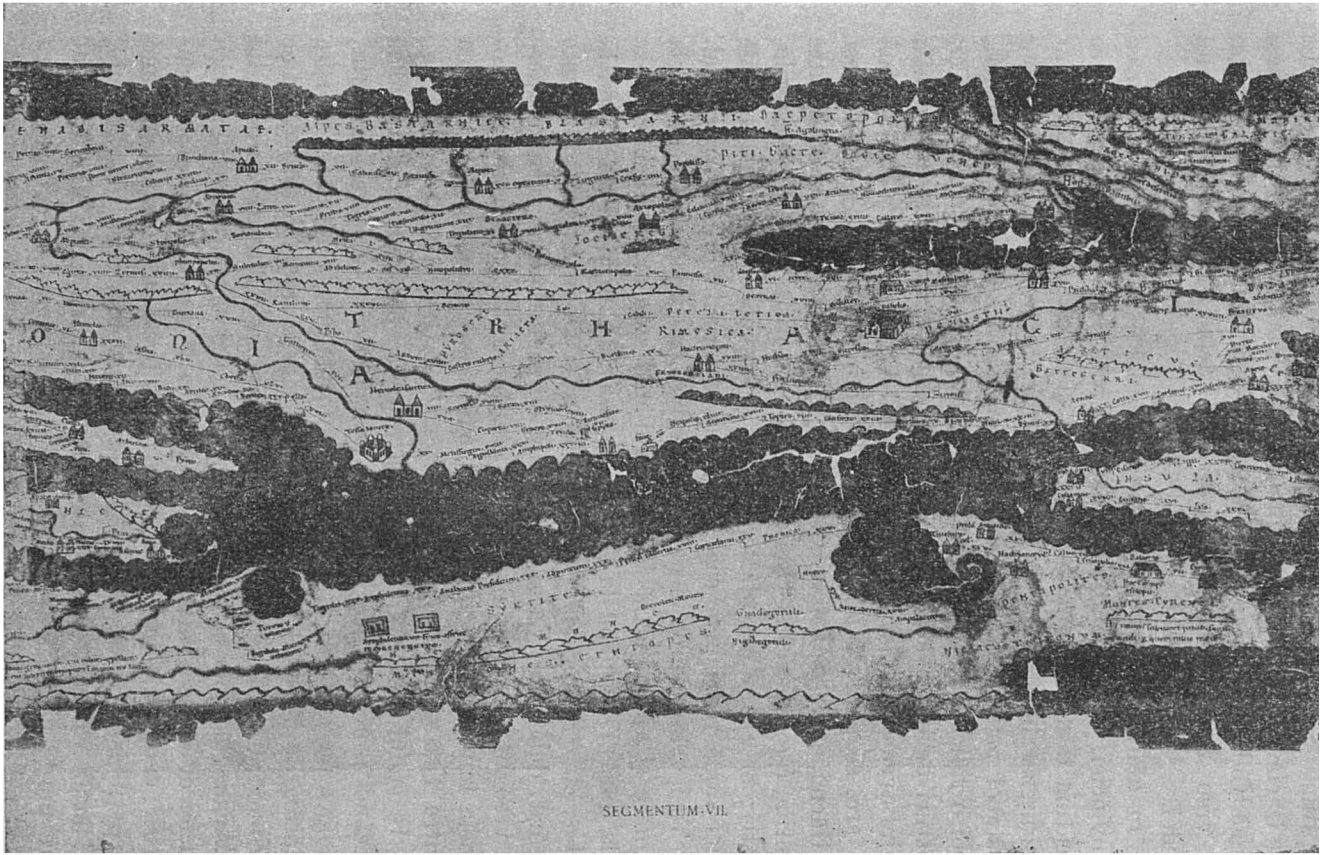

Fig. 58. — Un fragment din Tabula Peutingeriană. In partea de sus e Dacia. Se observă Dunărea cu afluenţii ei şi cu Delta precum şi şoselele ce străbat Dacia Traiană şi Dacia Pontică. Dealungul şoselelor sunt scrise numele oraşelor şi distanţele, calculate în mii de paşi, dintre ele. Astfel între Apulum (pe hartă în colţul de sus, la stânga: *Apula*) şi Brucla sunt XII mii de paşi, (Biblioteca Naţională, Viena).

www.dacoromanica.ro

Septimiu Sever, unul din împăraţii cari s'au îngrijit mai mult de Dacia. Şi dealungul Dunării, din Banat până la Barboşi lângă Galaţi, erau puncte întărite. Ceva mai departe de fluviu, la vreo zece kilometri, era castrul dela *Frumoasa*, pe malul Vedei.

In afară de castre, Romanii au mai făcut, pentru apărarea provinciei, şi mai multe *valuri*. Un val (în latineşte *vallum*) se alcătuia dintr'un şanţ destul de lat şi de adânc al cărui pământ era aşezat lângă şanţ şi paralel cu el, formând astfel un dublu obstacol pentru cel care venea din afară: întâi o adâncitură, apoi o ridicătură. Din distanţă în distanţă, valul era prevăzut cu posturi de observaţie, având garnizoane permanente. Câteodată, valul avea şi lucrări făcute din piatră. Un asemenea val, în formă de arc, se pare că au construit Romanii în partea de nord-vest a Daciei, între Someş şi Crişul Repede. Urmele lui se văd între Beltiuc (pe Crasna) şi Oradea Mare, pe o distanţă de 160 de kilometri; el apăra oraşul Porolissum şi împiedeca accesul pe văile celor două râuri prin care se putea ajunge în inima Ardealului.

Trei valuri aproape paralele străbăteau Banatul, plecând dela Dunăre şi ajungând la Mureş: unul mai spre apus, întinzându-se dela gura Tisei până la Arad; al doilea la mijloc, dela Cubin la Fibiş, cu o întrerupere între Alibunar şi Opatiţa; al treilea spre răsărit, dela Gura Crişului la Şiria, de asemenea cu o întrerupere de vreo 10 kilometri, după satul Butin. Aceste valuri apărau provincia împotriva Iazygilor Metanaşti care erau aşezaţi în câmpia dintre Tisa şi Dunăre.

In sudul Moldovei, exista un val care plecând dela Adjud şi trecând prin Poiana, pe Siret, prin Folteşti, aproape de Prut, ajungea pe malul de apus al limanului Conduc, la 10 kilometri spre miazăzi de Tatar-Bunar. Am arătat mai înainte (p. 69) că el se atribue guvernatorului Moesiei din anii 52 şi 53 după Christos, lui Tiberius Plautius Silvanus Aelianus; ar fi deci anterior cuceririi Daciei de către Traian. Alţi cercetători îl consideră posterior cuceririi; el apăra drumul care ducea dela Tyras în Dacia, străbătând Carpaţii pela Oituz. Tot în Moldova, dar mai spre miazănoapte, era un alt val, între Leova, pe Prut, şi Copanca, pe Nistru, orientat spre nord; un al treilea, orientat de asemenea spre nord, apăra capul de pod dela Barboşi, întinzându-se dela Şerbeşti, pe Siret,

www.dacoromanica.ro

la Tulucești, pe malul lacului Brateș. Alte două valuri, fără a putea preciza dacă ele se datoresc tot Romanilor, se întindeau: între Mingir și Zărnești, de-a-lungul Prutului, și între Palanca și Șabolat, de a lungul limanului Nistrului.

In sfârșit, în Dobrogea, erau două valuri paralele care o străbăteau dela vest spre est, tocmai în partea cea mai strâmtă, adică dela Cernavoda la Constanța. Unul din ele, de pământ, avea 52 de castele și a fost ridicat, după cât se pare, de către Traian; celălalt, de piatră, avea 27 de castele și se datorește lui Constantin cel Mare, împăratul care a restaurat și orașul *Tropaeum.*

Dela o vreme, în fața atacurilor tot mai frecvente ale barbarilor, n'a mai fost suficientă numai apărarea prin castre, castele și valuri: *s'au întărit prin ziduri puternice și orașele.* O inscripție din anul 248 ne arată că în jurul coloniei Romula, armata ridicase un zid de apărare, pentru care cetățenii recunoscători mulțumesc împăratului și fiului său. Un alt zid, gros de trei metri, având 30 de turnuri de apărare, era în jurul orașului Tropaeum. E interesant de observat că, în românește, cuvântul care designează așezarea omenească întărită nu vine dela vreun termen tehnic, de fortificație, precum arx, castellum sau castrum, ci dela cuvântul civitas. «Cetatea» pentru noi a fost așa dar tocmai așezarea civilă, orașul întărit, iar nu construcția specială militară.

Așezarea valurilor, limes-urilor și castrelor nu este o dovadă peremptorie că Dacia romană se întindea numai până acolo: ele nu trebuiau să coincidă *neapărat* cu hotarele provinciei. Ca și astăzi, lucrările de apărare se făceau uneori și în interiorul țării și anume în locurile care trebuiau apărate în deosebi sau care se potriveau mai bine în acest scop. A fost o greșală faptul că s'a considerat drept hotar estic al Daciei munții Carpați, avându-se în vedere, între altele, șirul de castre din această parte. Dovadă descoperirile ulterioare care ne-au arătat prezența unui castru mai spre răsărit, la Poiana, pe malul *stâng* al Siretului și în urma cărora trebuie să adăugăm deci stăpânirii *romane* toată partea sudică a Moldovei.

Orașele și satele. In Dacia, ca în întreg imperiul roman, au existat, din punct de vedere administrativ, trei feluri de așezări: colonii, municipii și sate (vici sau pagi). Primele două așezări urbane; ultimele, așezări rurale. In ordinea importanței și a drepturilor, veneau întâi coloniile, apoi municipiile și, la urmă, satele.

www.dacoromanica.ro

Coloniile erau alcătuite din cetăţeni romani având *toate* drepturile; ei puteau, aşa dar, între altele, să aleagă pe înalţii demnitari şi să fie, la rândul lor, aleşi; se bucurau deci de «jus sufragii» şi de «jus honorum». Unele colonii sunt considerate ca făcând parte chiar din Italia, se bucură deci de «*jus italicum*», care conferă privilegiul de a nu plăti dările directe. Coloniile constituiau centre puternice de romanizare; aşezate în mijlocul populaţiei străine — sau, cum se spunea atunci, *peregrine* — ele exercitau asupra acesteia o dosebită influenţă.

Municipiile erau oraşe cu mai puţine drepturi decât coloniile. Locuitorii lor reprezintă sub raportul juridic un stadiu intermediar între peregrini şi colonişti. Cu vremea, municipiile puteau fi ridicate la rangul de colonii, după cum satele (vici sau pagi) puteau fi făcute municipii. Dar chiar între municipii erau anumite deosebiri: unele aveau mai multe drepturi, altele mai puţine. Prin această diferenţiere, Romanii, cari au avut întotdeauna un remarcabil simţ politic, provocau o adevărată emulaţiune şi dădeau în acelaşi timp şi un impuls acţiunii de asimilare.

Coloniile şi municipiile erau conduse de câte un consiliu municipal numit *ordo decurionum*, alcătuit — se pare — din 20 de consilieri sau decurioni. Dintre aceştia, se alegeau, în colonii, *doi*, iar în municipii, *patru*, cari aveau aproximativ atribuţiile primarilor şi ajutorilor de primari de astăzi. In plus, ei puteau şi judeca. De aceea li se spunea chiar *duumviri*, respectiv *quattuorviri jure dicundo*. Dintre quattuorviri, unul era mai însemnat, numit *primus*: acesta ar fi primarul de azi, ceilalţi ajutorii. Şi quattuorvirii şi duumvirii, se alegeau pe câte un an. Decurionatul a fost la început o deosebită cinste, legată de anumite privilegii şi avantaje: membrii lui aveau dreptul să poarte togă cu bandă lată de purpură — ceea ce constituia o mare onoare —; la solemnităţi şi la jocuri li se rezervau locurile cele mai bune; în epoca mai veche, aveau şi avantaje de ordin material. Cu vremea însă — paralel cu slăbirea administraţiei imperiului — sarcinile şi obligaţiile decurionilor, la început moderate, au devenit tot mai mari şi în cele din urmă excesive, aşa încât această demnitate ajunsese să fie considerată ca o pedeapsă. In faza ultimă, decurionii erau responsabili de *strângerea birurilor*, pe care trebuiau să le garanteze cu averea lor; de aceea nu puteau să facă vânzări sau donaţii. Când se organizau

www.dacoromanica.ro

serbări, se împărţeau alimente săracilor sau se făcea vreun dar împăratului, decurionii iarăşi erau puşi la contribuţie. Această evoluţie în rău a decurionatului nu constituie însă un fenomen unic sau local. In toate timpurile şi în toate ţările, se pot vedea cazuri de acestea: o demnitate sau un titlu, care la început constituia o onoare, ajunge cu vremea să fie o povară. Şi în Principatele Române se întâlnesc asemenea cazuri.

In afară de decurioni şi de duumviri sau quattuorviri, administraţia oraşelor mai cuprindea şi pe *edili*, cari se îngrijeau de problemele de estetică, de construcţii, şi pe *questori*, care corespundeau casierilor comunali de astăzi. Bine înţeles, toţi aceştia aveau şi subalterni.

Se mai obişnuia apoi ca oraşele să aibă şi câte o persoană sus pusă, care să le sprijine sau să le ia apărarea când se ivea prilejul. De pildă, la fixarea impozitelor sau la stabilirea prestaţiunilor extraordinare. Asemenea persoane se numeau *patroni* sau *defensori*. Cunoaştem pe unul din patronii Sarmizegetusei: este chiar guvernatorul provinciei, trimisul împăratului, propretorul Claudius Tiberius Fronto.

Satele erau locuite de obicei de populaţia autohtonă. De multe ori însă se aşezau în ele şi colonişti romani; unele «vici» erau formate chiar, ca în Principatele Române, mai târziu, de urmaşii primului colonist, al cărui nume îl şi purta satul respectiv.

Uneori, în regiuni care prezentau o însemnătate deosebită sub raportul militar sau economic, un număr de sate se grupau în jurul unui centru, formând un organism administrativ autonom «de caracter quasi-municipal» numit «territorium». In fruntea unui asemenea teritoriu era un consiliu *(ordo)*, alcătuit din delegaţi *(curiales)*, trimişi de satele respective. Dintre aceşti delegaţi se alegeau câţiva, numiţi *quinquennales*, care convocau consiliul, prezidau şi conduceau dezbaterile lui. Conducătorii satelor unui teritoriu, numiţi *magistri vici* sau *principes loci*, făceau parte din consiliu. Puterea supremă o avea comandantul militar al garnizoanei din reşedinţa teritoriului. Constatăm asemenea teritorii atât în Dacia Traiană («territorium Sucidavense») cât şi în Dacia Pontică adică în Dobrogea («territorium Capidavense»).

Ptolemeu, întemeiat şi pe izvoare mai vechi, anterioare cuceririi romane, notează în harta sa un număr important de oraşe în Dacia:

www.dacoromanica.ro

44 de toate. Dintre ele, o parte ne sunt atestate și prin inscripții sau alte izvoare istorice; o altă parte, nu. De aici nu trebuie însă

Fig. 59. Inscripție romană având în ultimele două rânduri numele: COL(ONIA) ULP(IA) TRAIA(NA) AU(GUSTA) DAC(ICA) SARM(IZEGETUSA). (Muzeul din Sarmizegetusa).

să tragem concluzia că acestea din urmă au dispărut în urma prăbușirii statului dac. Se poate foarte bine ca descoperiri noi să certifice existența lor, după cum s'a întâmplat în ultimul timp

www.dacoromanica.ro

cu *Comidava* şi cu *Piroboridava*. Această din urmă localitate, pomenită de Ptolemeu, nu mai apărea în celelalte izvoare istorice, până când un papirus, descoperit recent, ne-a dovedit că ea continua să existe la începutul secolului al II-lea şi că Romanii trimiseseră acolo în garnizoană un detaşament din Cohors I Hispanorum veterana al cărei lagăr era la Drajna de Sus. Intr'o inscripţie din secolul al III-lea, găsită la Novae (lângă actualul Şiştov, în Bulgaria), e amintit un Aurelius Victor Perburdavensis adică, după părerea comentatorului inscripţiei, din Piroboridava.

Alte oraşe, care nu apar la Ptolemeu, sunt atestate prin inscripţii. Pe baza mărturiilor istorice cunoscute *până acum*, se constată că au existat în Dacia Traiană următoarele oraşe şi localităţi mai importante (vezi harta 4):

1. *Sarmizegetusa* (astăzi satul Sarmizegetusa), sau, cu numele complet, Ulpia Traiana Augusta Dacica Sarmizegetusa (vezi fig. 59). Impăratul însuşi îi dăduse rangul de colonie. Aci era reşedinţa guvernatorului, în primii ani, şi a preotului celor trei Dacii. 2. *Apulum* (astăzi Alba-Iulia centru important, reşedinţă a Daciei Apulense, reşedinţă a Legiunii a XIII-a Gemina şi nod însemnat de drumuri. Se constată că oraşul are simultan — încă din timpul Antoninilor — atât titlul de *colonie* cât şi pe cel de *municipiu*. Explicaţia pare a fi următoarea: la Apulum erau în realitate două oraşe: unul, vechiul oraş dac, căruia i se dăduse titlul de *municipiu*, celălalt format în jurul *canabelor* legiunii, adică a caselor clădite lângă lagărul militar, case în care locuiau negustorii şi familiile soldaţilor. Acestui nou oraş se pare că i se dăduse titlul de *colonie*. Numărul inscripţiilor şi celelalte ştiri istorice pe care le avem, arată că Apulum a fost un oraş foarte populat. Noi credem că el era cel dintâi în privinţa aceasta în Dacia, întrecând însăşi capitala Sarmizegetusa. 3. *Napoca* (astăzi Cluj), este amintită ca municipiu pe vremea lui Adrian; sub Marcu Aureliu, a fost ridicată la rangul de colonie. 4. *Malva*, a cărei aşezare nu se cunoaşte încă sigur, era municipiu din timpul lui Traian. Documentar, o constatăm cu titlul de colonie la 230; îl avea însă mai dinainte, poate chiar sub Marcu Aureliu. La Malva era reşedinţa Daciei Malvense. 5. *Drobeta* sau *Drobetis*, *Drubetis* (astăzi Turnul-Severin), municipiu pe vremea lui Hadrian (poate chiar pe vremea lui Traian), este făcută colonie de către Septimius Severus, la sfârşitul secolului

www.dacoromanica.ro

al II-lea (în anul 198 după cât se pare). *Acest împărat s'a ocupat de aproape de Dacia; poate fi socotit chiar ca un al doilea ctitor al ei.* Tot el ridică la rangul de colonie şi oraşul 6. *Dierna* (lângă Orşova de azi), aşezat în apropiere de Drobetis, precum şi 7. *Patavissa* sau *Potaissa* (astăzi Turda), pe care îl făcuse mai întâi municipiu. 8. *Romula* (astăzi Recica, în jud. Romanaţi), e municipiu din timpul lui Marcu Aureliu, poate chiar din acela al lui Antoninus Pius; o inscripţie din anul 248, pe vremea împăratului Filip Arabul, o numeşte *colonie* a sa: el i-a acordat deci acest rang superior. 9. *Aquae* (astăzi Călan, în judeţul Hunedoara), spre nord de Sarmizegetusa, e pomenită cu acelaşi rang de colonie, într'o inscripţie de pe la începutul veacului al treilea.

Aşa dar, nouă oraşe despre care ştim sigur că au fost *colonii*. Dintre ele, cinci şi anume Sarmizegetusa, Dierna, Apulum, Napoca şi Patavissa, sunt arătate ca beneficiind de « jus italicum ».

Despre câteva oraşe ştim sigur că au fost municipii. In această categorie intră: 10. *Porolissum* (astăzi Moigrad), capitala Daciei Porolisense; 11. *Tibiscum* (Jupa, lângă Caransebeş, în Banat) şi 12. *Ampelum* (astăzi Zlatna, în Munţii Apuseni), centrul regiunii aurifere din Dacia.

Sucidava, azi Celei, era centrul unui *territorium* situat în partea de miazăzi a actualului judeţ Romanaţi şi cuprinzând cel puţin douăzeci şi şase de sate.

Sunt apoi o serie de localităţi despre care n'avem până acum — cu câteva excepţii ce se vor indica lămurit — ştiri precise în privinţa rangului lor, dacă erau anume colonii, ceea ce pare puţin probabil, municipii, reşedinţe de teritorii sau simple sate (vici sau pagi). Iată-le, pe provincii:

In **Banat**: *Lederata* (în faţa oraşului Viminacium, de pe ţărmul moesic al Dunării), *Apo* (Oreşaţ, pe Caraş), *Arcidava* (azi, se pare, Vărădia), *Centum-Putea* sau *Putei* (Surduc), *Berzobis* (Jidovin, pe Bârzava), *Azizis*, (Ezeriş, pe Bogonici), *Caput-Bubali* (între Delineşti şi Valea Boului). Acestea erau situate pe drumul vestic care pleca dela Dunăre (Lederata) şi ajungea la Tibiscum. Ordinea în care le-am înşirat noi este dela miazăzi spre miază-noapte. Pe acelaşi drum, Geograful Ravenat notează localitatea *Potula* şi, în regiunea Arcidavei, *Canonia*. Tot în Banat, pe drumul estic, care pornea dela Dierna, lângă Dunăre, spre a ajunge,

www.dacoromanica.ro

unindu-se cu cel dintâi, la Sarmizegetusa, și în aceeași ordine, se aflau localitățile *Ad Mediam* (astăzi Mehadia), *Pretoriae* sau *Praetorium* (lângă Plugova), *Ad Pannonias* (Cornea), *Gaganis* — la Geograful Ravenat *Gazana* — (satul Slatina), *Masclianis* (Cârpa), *Acmonia* (lângă comuna Zăvoi).

In **Oltenia,** găsim localitățile: *Amutria* sau *Admutrium*, (Butoiești, aproape de vărsarea Motrului în Jii); ea se afla la treizeci și șase de mii de pași de Drubetis; *Pelendava*, mai spre răsărit cu încă treizeci și cinci de mii de pași (Craiova); *Castra Nova*, (între satele Giorocul Mare și Cacaleți; cunoaștem și distanța care o despărțea de Pelendava: douăzeci de mii de pași); *Acidava* (la satul Enoșești lângă Piatra-Olt) și *Rusidava* (la sud de Drăgășani); distanța între ultimele două localități: douăzeci și patru de mii de pași. Apoi, pe valea Oltului, dela miazăzi spre miazănoapte: *Pons-Aluti*, așezat deci chiar pe Olt, lângă un pod (în regiunea gării Orlești, poate la Aureşti); *Buridava*, la treisprezece mii de pași mai spre nord, la Slăvitești-Boroneasa, (la sud de Râmnicul-Vâlcii); *Castra Traiana*, la o distanță de douăsprezece mii de pași, în locul numit și azi Troian, lângă Valea Răii; *Arutela*, pe malul stâng, deci în Muntenia, la nouă mii de pași mai spre nord între satele Dăești și Gura Văii; *Praetorium*, cu cincisprezece mii de pași spre nord de Arutela, la Brezoi-Văratec; *Pons-Vetus* în dreptul unui pod vechiu peste Olt, la Racoviţa-Copăceni; în sfârșit, *Caput-Stenarum* sau *Stenarum*, corespunzând, se pare, așezării actuale Râul-Vadului.

Trecând în **Ardeal,** găsim, în continuare, pe același drum care răspunde la Apulum, localitățile: *Cedonie*, la doăsprezece mii de pași de Stenarum (Gușterița, lângă Sibiu și — ultima înainte de Apulum — *Sacidava*, depărtată de aceasta din urmă cu cincisprezece mii de pași și de *Cedonie* cu douăzeci și patru de mii.

Intre Apulum și Patavissa se aflau *Brucla* (pe lângă Aiud) și, mai spre nord de ea, *Salinae* (Uioara), unde se găseau mine de sare sau ocne. Intre Napoca și Porolissum, drumul trecea prin *Optatiana* (Gârbău), *Largiana* (Zutor) și *Cersie* (la Geograful Ravenat, *Certie:* unde este azi Romita). Ca să mergi dela Apulum la Sarmizegetusa, trebuia să dai prin *Blandiana*, *Germisara* (pe Mureș, la Cigmău) și *Aquae* (lângă satul de azi Călan), ultima fiind, după cum o arată numele, stațiune balneară. Geograful Ravenat

www.dacoromanica.ro

pune pe acest drum şi localităţile *Petrae* (Piatra sau Pietrile, pe românește), a cărei aşezare nu ne e cunoscută, şi *Burticum*, situat între Blandiana şi Germisara. Dela Sarmizegetusa la Tibiscum treceai prin *Pons Augusti* (Marga) şi *Agnavia* la vest de Marga, pe la

Fig. 60. — Mască de bronz, găsită la Carsium (Hârşova). E o adevărată operă de artă. (Muzeul Naţional, Bucureşti).

Zăvoiu. Ptolemeu pomeneşte, în vestul Daciei, poate spre apus de Munţii Apuseni, prin Bihor, localitatea *Ulpianum (Οὐλπιανόν)*, al cărei nume arată legătura cu împăratul Traian. Alte ştiri asupra ei nu avem. In răsăritul Ardealului, la pasul Oituzului, acelaşi izvor aminteşte localitatea *Angustia (Ἀγγουστία)*. Numele ei arăta că era situată în munţi, la o trecătoare sau un loc strâmt.

www.dacoromanica.ro

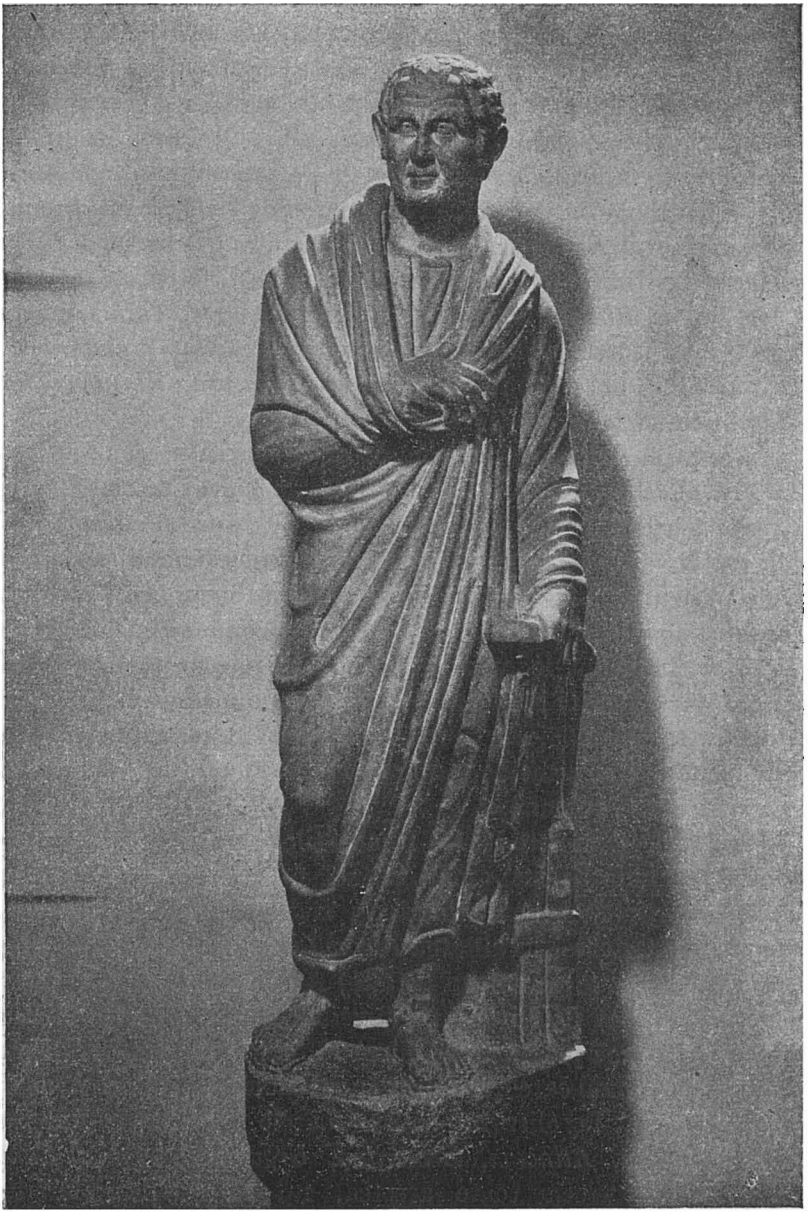

Fig. 61. — Statue înfăţişând pe un magistrat din Tomi. Secolul al II-lea — începutul secolului al III-lea. E una din sculpturile vechi cele mai de seamă găsite în ţara noastră. (Muzeul Naţional, Bucureşti; clişeul Prof. Lambrino).

www.dacoromanica.ro

In Munţii Apuseni, graţie tabulelor cerate, cunoaştem o serie întreagă de localităţi din vremea romană. Era mai întâi *Alburnus Major* (astăzi Roşia), un centru foarte însemnat al exploatării miniere. Lângă el se afla un alt centru important, *Abruttus* (?; azi Abrudul). Iar în jurul acestora, o sumă de sate (vici), locuite cele mai multe de autohtoni, dar unele şi de mineri veniţi de aiurea, cum se întâmplă, în general, în locurile unde se exploatează aurul. Astfel era satul *Kavieretium*, în care constatăm că locuiau *Pirusti*, originari din Dalmaţia; aceştia îşi aveau de altfel şi un sat întreg al lor, *Vicus Pirustarum*, lângă Alburnus Major. Tabulele cerate indică apoi satele *Immenosum Majus*, *Resculum*, unde era şi o *statio* adică un post de pază militar, *Deusara*, *Kartum*, *Cerna*, *Marcinium*, *Sclaieta* şi *Toveta*.

Inscripţiile ne mai dau numele a câteva sate (vici sau pagi) din Ardeal: *Micia*, la Veţel, spre apus de Deva, arătat ca *pagus* şi *statio* în acelaşi timp; *Samum*, la Căşeiu, spre miazănoapte de Dej, arătat ca *vicus*, şi un sat, în regiunea Someşului, al cărui nume ni s'a păstrat numai fragmentar: *R..ul(um) vicus An....* Dar ce înseamnă aceste câteva sate cunoscute faţă de mulţimea celorlalte, ale căror nume nu le vom şti niciodată, deoarece ţăranii daci şi apoi daco-romani nu se gândeau să puie inscripţii. E suficient să spunem, de pildă, că numai în judeţul Romanaţi s'au descoperit *până acum* urmele a *treizeci şi nouă* iar în Mehedinţi a *treizeci* de sate romane.

Pentru a completa lista localităţilor cunoscute din Dacia Traiană, trebuie să mai amintim încă o serie, a căror aşezare e însă nesigură. Ptolemeu citează în sud-estul Ardealului sau în nord-estul Munteniei, localitatea *Pirum (Πίρουμ)* care este probabil forma prescurtată a numelui (Statio) Ad Pirum. Tot el aminteşte localitatea *Pinon (Πίνον)*, în sud-vestul Munteniei, care ar putea fi iarăşi o formă prescurtată din Ad Pinum. Geograful Ravenat notează pe drumul care duce prin sudul Moldovei şi prin Ardeal — dela Tyras la Porolissum — următoarele localităţi: *Tirepsum*, *Iscina*, *Capora*, *Alincum*, *Ermerium*, *Urgum*, *Sturum* şi *Congri*. Unde veneau precis toate acestea, nu se ştie. In sfârşit, în acest ultim izvor găsim localitatea *Bacauca*, al cărei nume aminteşte, în partea lui finală, neamul dacic al Caucoensilor şi ţinutul Caucaland.

www.dacoromanica.ro

In **Dobrogea** sau — cum socotim noi că i s'ar putea spune cu mai mult temei decât Sciţia Mică — în *Dacia Pontică*, stăpânirea romană a protejat vechile aşezări şi a creat altele noi. Cetăţile greceşti dela malul mării şi-au văzut mai departe de negoţul lor. Histria, căreia Romanii îi întăresc printr'o serie de acte (ultimul dat în anul 100 de Laberius Maximus, guvernatorul Moesiei) toate privilegiile ei, Tomi, unde a fost exilat Ovidiu, Callatis cea cu zidurile puternice şi Dionysopolis, patria lui Acornion, au cunoscut, sub paza legiunilor, o epocă de linişte şi siguranţă. « Pax romana » a fost o realitate şi în aceste ţinuturi de margine ale imperiului, deşi nu tot aşa de completă şi de îndelungată ca în alte ţări, mai ferite.

Dealungul Dunării, întâlnim în vremea aceasta, următoarele localităţi (vezi harta 5): *Transmarisca*, pe locul Turtucaiei de astăzi; *Durostorum*, cetate puternică, al cărui nume de origine celtică: vezi Durocortorum în provincia Belgica a Galiei — s'a păstrat în Dârstorul românesc de mai târziu (azi Silistra); aci s'a născut vestitul general Aëtius care a oprit năvala Hunilor la Mauriacus, în Galia; *Sucidava*, la Satul Nou, aşezare rurală, care nu trebuie confundată cu omonima ei din Oltenia, dela Celei; cetatea *Axiopolis*, la satul Hinogul, spre sud de Cernavoda; în apropierea ei, şi anume, pe malul Dunării, Romanii exploatau o mare carieră de piatră ale cărei urme se văd şi astăzi foarte bine; *Capidava*, aşezare civilă şi castru militar, lângă satul numit mai înainte Calachioi, vreo 20 km spre nord de Cernavoda; *Sacidava*, la nord de Capidava; mai există o localitate cu acelaşi nume în Dacia Traiană, la sud-est de Apulum; *Carsium* pe locul Hârşovei de astăzi (vezi fig. 60); *Cius* (actualmente Eski-Sarai) mai spre miazănoapte, dominând, ca şi Capidava şi Carsium — câmpia munteană; *Beroe* (lângă satul Ostrov), *Troesmis* (azi Igliţa) unde şi-a avut lagărul, înainte de a fi mutată la Patavissa, legiunea V-a Macedonica; *Arrubium*, cu nume celtic, unde e azi Măcinul; *Dinogetia*, la Bisericuţa, în faţa Galaţilor, săpată în 1939; *Noviodunum*, aşezare la început celtică, pe locul Isaccei; *Aegyssus*, pe locul oraşului Tulcea, şi *Salsovia*, pe braţul Sfântul Gheorghe, pe înălţimile dealului numit astăzi Beştepe, spre vest de Mahmudia. Dintre toate aceste localităţi, ştim sigur numai despre Durostorum că a fost municipiu.

www.dacoromanica.ro

In interiorul Dobrogei, inscripţiile ne arată o serie de oraşe şi sate. In prima categorie intră: *Abrittus* sau Abruttus, în sud

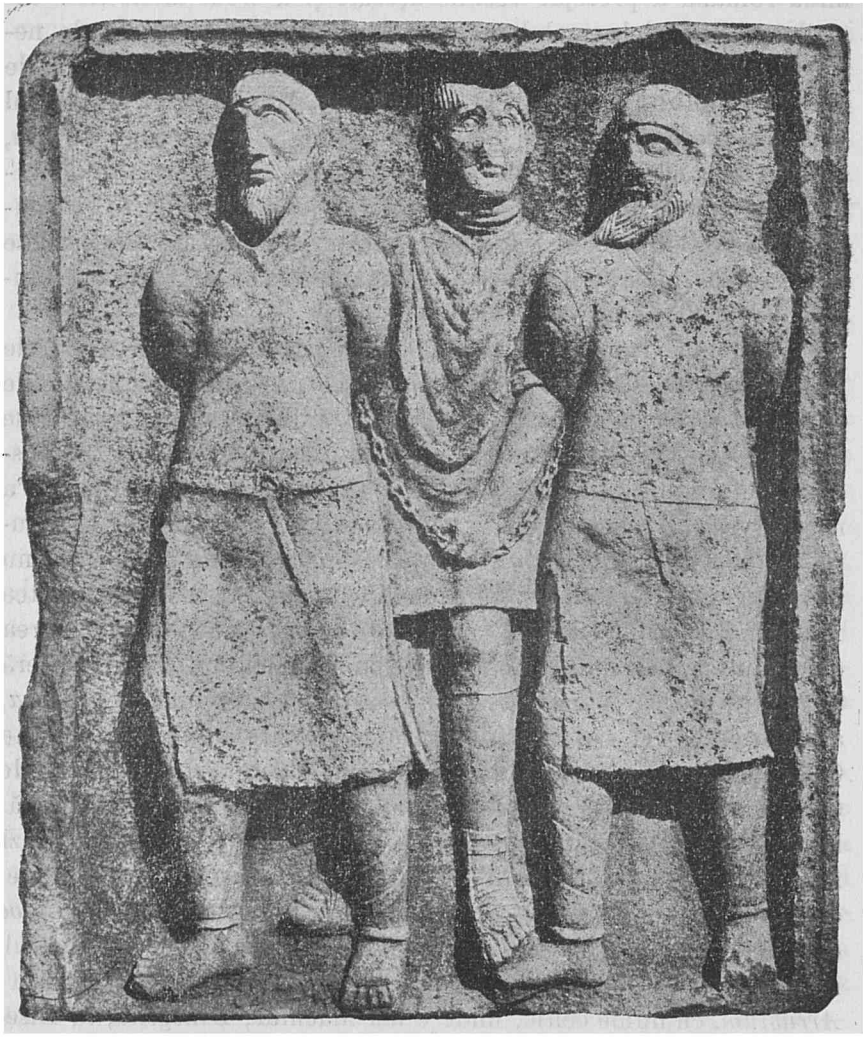

Fig. 62. — Metopă (sculptură aşezată în partea de sus) a Trofeului lui Traian, reprezentând pe un legionar roman ducând doi prizonieri cu braţele legate la spate printr'un lanţ de fier. (Muzeul Militar, Bucureşti).

lângă satul actual Abtatcalesi; el era deci, acelaşi nume ca şi *Abruttus* din Munţii Apuseni; era o cetate puternic întărită. Spre

www.dacoromanica.ro

nord-est, lângă monumentul ridicat în amintirea biruinței din războaele dacice (vezi fig. 62—64), se afla *Tropaeum Traiani*. Cam la

Fig. 63. — Metopă dela Trofeul lui Traian reprezentând un călăreț sarmat. (Muzeul Militar, București).

jumătatea drumului între aceste două așezări urbane pare a fi fost «*Civitas Ausdec*...», un centru important administrativ, reședință

www.dacoromanica.ro

a unui «territorium» (cf. p. 139). Numele, din nefericire, nu s'a păstrat întreg; el este însă în orice caz tracic, poate chiar dacic. Mai spre nord, în mijlocul Dobrogei, venea *Ulmetum*, ridicat sub protecția castrului de aci. Intre acesta și Aegyssus era *Ibida* (pare-se, la Slava Rusă).

In a doua categorie, a satelor, enumerăm, începând tot așa, dela, miazăzi spre miazănoapte: *Vicus Amlaidina*, spre vest de lacul Tekirghiol, *Vicus Clementianus*, situat în partea centrală a Dobrogei, pe drumul ce duce dela Tomi la Capidava, la satul actual Caramurat; spre nord-vest de acesta *Vicus Hi...* (azi Dorobanțul) și *Vicus Scenopesis*, în împrejurimile Capidavei; *Vicus Casianum* sau *Casianus*, aproape de care se găsea și o peșteră mare. El făcea parte din «teritoriul» cetății Histria, în jurul căreia era un grup întreg de sate: *Vicus Quintionis* sau satul lui Quintio, întemeietorul roman, *Vicus Celeris*, al cărui nume poartă iarăși amintirea întemeietorului, *Vicus Secundini*, același caz (vezi fig. 65), *Buteridava* cu terminația specific dacă, apoi două sate ale căror nume nu ni s'au păstrat întregi, inscripțiile fiind fărîmate: *Vicus Parsal* și *Vicus C...coss..* Același e cazul cu numele satelor din jurul orașelor Tomi și Callatis. In jurul celui dintâi era un *Vicus Turris Muca...* și un *Vicus Sc...ia*, iar în jurul celui de al doilea un *Vicus Val...* și un *Vicus Ce...* Spre nord de Callatis, erau pare-se, *Vicus Sardes* și *Vicus Asbolodeina*. In teritoriul orașului Tomi găsim un *Vicus Narcisianus*; apoi lângă Hârșova, *Vicus Verobrittianus*; la Babadag, un *Vicus Novus*, adică satul Nou; în apropiere, un *Vicus Petra* sau *Petrae*, la Camena de astăzi, iar în partea de miazănoapte, pe lângă Issaccea, un *Vicus Siribuendu...* In afară de *Sucidava*, *Capidava* și *Buteridava*, mai erau în Dobrogea, cu nume tot așa specific dacice, următoarele așezări: *Sagadava*, *Zisnudava* și *Muridava*.

Bineînțeles, și aici, în dreapta Dunării, ca și în stânga ei, nu cunoaștem azi decât un foarte mic număr din așezările rurale de odinioară. Cunoștințele noastre vor spori de sigur, odată cu săpăturile arheologice. Dar numele celor mai multe din aceste așezări nefiind pomenite în inscripții sau alte izvoare istorice, vor rămâne pierdute pentru totdeauna. In orice caz, faptul că din vechile așezări rurale și urbane, dar mai ales rurale, de dinainte de cucerirea și colonizarea romană, atâtea poartă numiri dacice și

www.dacoromanica.ro

încă din cele mai caracteristice, cu terminația -dava, faptul acesta justifică pe deplin denumirea nouă de *Dacia Pontică* pe care am dat-o ținutului dintre Dunăre și Mare, Dobrogei de astăzi. Față de Sciți cari au reprezentat, într'un anumit moment numai, elementul dominant, de aceea numirea, inexactă sub raportul etnic, de *Scytia Minor* — Dacii se arată a fi fost și aici elementul autohton, cel mai numeros, locuind în special satele țării. *Dobrogea*

Fig. 64. — Unul din lei de piatră care împodobeau Trofeul lui Traian. (Muzeul Național, București).

este un străvechi pământ dacic, moștenire lăsată nouă de Dromihetes, de Remaxos, de Buerebista și de Decebal.

Drumurile. Una din specialitățile Romanilor, constituind un adevărat titlu de glorie al lor, au fost drumurile. De când încep știrile istorice și până astăzi, nimeni n'a construit șosele mai bune decât ei. Aceste șosele sunt unul din elementele esențiale care explică întinderea și durata stăpânirii romane. Când cucereau o țară, primul lucru pe care-l făceau legionarii erau castre și șosele: deci locuri de apărare și drumuri pe care să poată circula armata și, apoi, negustorii, coloniștii, funcționarii, toată lumea

www.dacoromanica.ro

care venea în urma soldaţilor pentru a organiza şi — de ce n'am

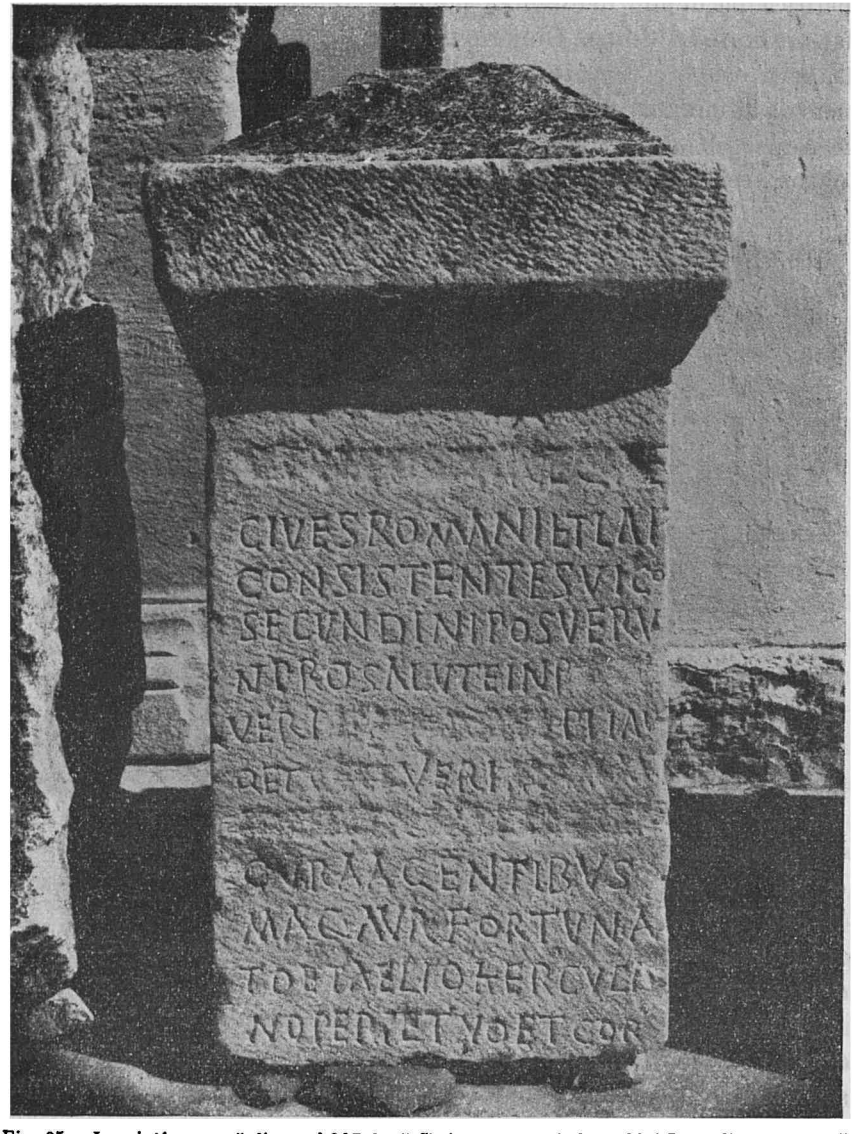

Fig. 65.—Inscripţie romană din anul 237 după Christos, pomenind satul lui Secundinus, de lângă Histria. Se citeşte clar la extremitatea rândului 2 şi în rândul 3: vico Secundini. O parte a inscripţiei a fost distrusă prin ciocănire. Găsită la Histria şi aflătoare acum în Muzeul de acolo.

spune-o — foarte adeseori pentru a exploata noua provincie.

www.dacoromanica.ro

Drumurile romane nu erau largi: două căruţe abia puteau trece una pe lângă alta. In schimb erau foarte bine lucrate. Astăzi nu facem decât să revenim la acest principiu al lor. E inutil să faci o şosea naţională de 14 metri lăţime, din care numai jumătate să fie carosabilă. Mai bine faci una de 7 metri, dar temeinic construită.

Şoselele romane se lucrau în felul următor: se aşeza mai întâi un strat gros de bolovani şi unul de prundiş legate ambele în ciment, acel ciment extraordinar care devenea mai tare decât piatra şi a cărui formulă n'o mai cunoaştem. Deasupra acestor straturi se puneau apoi plăcile de piatră, de dimensiuni mari, foarte bine legate între ele şi care făceau bloc cu temelia pe care erau aşezate. Construite astfel, nu e de mirare că urmele şoselelor romane se mai pot vedea în unele regiuni şi astăzi, după aproape două mii de ani. Asemenea resturilor de schelete geologice, ele sunt suficiente pentru a ne face o idee lămurită despre mărimea şi puterea organismului pe care l-au susţinut. Strămoşii noştri au fost aşa de impresionaţi de trăinicia acestor drumuri şi, în general, a construcţiilor romane, se vede foarte numeroase în Dacia, încât au dat cuvântului *pavimentum* care înseamnă în limba latină: arie făcută din pietriş şi mortar bătut, podea de cameră, pavaj de stradă, stradă pavată cu piatră sau cărămidă, un înţeles pe care nu-l mai are în nicio limbă romanică, anume acela de *pământ*. Deşi cunoşteau evident şi cuvântul *terra* care a dat în româneşte *ţară*. Pavimentum e unul din termenii a căror istorie aruncă lumină asupra unei epoci întregi din trecutul nostru.

Pe lângă şoselele acestea pe care le putem numi imperiale, mai erau, evident, şi altfel de drumuri, mai puţin îngrijite. Unele aveau numai un strat de prundiş; altele erau simple şleauri. De sigur că n'au lipsit în Dacia Traiană, în multe locuri, drumurile de pământ de care se folosiseră mai înainte Dacii şi pe care le vor folosi după aceea, în tot cursul istoriei lor, urmaşii Daco-Romanilor.

Şi în privinţa drumurilor romane din ţinuturile noastre, cercetările sunt abia la început. Cunoaştem numai o parte a lor şi nici acelea pe toată întinderea. Vor trebui încă multe campanii de săpături pentru ca să ne putem da seama de întreaga reţea de şosele care acoperea Dacia. Până acum s'au stabilit următoarele: Exista o şosea principală care străbătea provincia dela un cap la celă-

www.dacoromanica.ro

lalt, plecând dela Dunăre şi ajungând la Porolissum. Ea pornea dela Lederata, în Banat, trecea prin Arcidava, Centum Putei, Berzobis, Azizis, la Tibiscum, iar de aci pe valea Bistrei, prin localitatea Pons Augusti, la Sarmizegetusa. Din capitală pleca apoi spre nord-vest trecând prin Aquae, Germisara şi Blandiana şi ajungea la Apulum unde era un important nod de şosele. De aci urca pe Mureş până la Salinae, apuca spre miazănoapte la Potaissa şi Napoca şi, după aceea, prin Optatiana, Largiana şi Cersie, ajungea la Porolissum. Un «miliarium» adică un stâlp de piatră indicând distanţele (cum sunt azi stâlpii chilometrici) aşezat între Potaissa şi Napoca în anul 108, dovedeşte că şoseaua exista *îndată după cucerire.*

Din această şosea principală porneau o sumă de şosele laterale. La Tibiscum, se desfăcea o şosea care urca pe Timiş în sus, trecea prin localităţile Masclianis, Gaga, Ad Pannonios, Ad Mediam şi răspundea la Dierna, pe Dunăre. De aci, pleca spre răsărit, la Drobeta, (unde, prin podul lui Traian, se făcea legătura directă cu şoseaua de pe ţărmul drept, pe care, în regiunea Cazanelor, tot Impăratul pusese s'o taie în stâncă; inscripţia, din anul 100, se vede şi astăzi), apoi mergea la Amutria, la Pelendava şi se unea, după ce străbătuse deacurmezişul Oltenia, cu şoseaua care urca pe Olt în sus. Aceasta din urmă pornea dela Dunăre, prin două braţe, unul dela vărsarea Oltului, din dreptul Islazului de astăzi, celălalt dela Sucidava (Celei); ele se uneau la Romula; de aci înainte, şoseaua mergea dealungul Oltului, trecând prin toate localităţile şi castrele limesului alutan, până la ieşirea nordică a defileului, la Caput Stenarum. Aci ea se bifurca: o ramură apuca spre răsărit, pe valea Oltului şi răspundea la Oituz, cealaltă ramură se îndrepta spre nord-vest, trecea prin Cedonie şi Sacidava şi răspundea la Apulum. Din şoseaua care străbătea Oltenia dea curmezişul dela vest spre est, se desfăcea la Drobeta o şosea care mergea în spre nord-est, prin satele de azi Cătune, Rovinari şi prin Târgu-Jiu, trecea apoi prin pasul Lainici şi ajungea la Sarmizegetusa. Dealungul Dunării era o şosea dela Drobeta şi până la Giurgiu. Din ea se desfăcea la Bechet şoseaua care urca pe Jii în sus şi se unea în dreptul Craiovei cu şoseaua principală ce străbătea Oltenia dela apus spre răsărit. La Flămânda, lângă Turnu-Măgurele, se desfăcea şoseaua care mergea spre nord, dea

www.dacoromanica.ro

lungul limesului cis-alutan; ea se unea la satul Gresia, lângă Ruşii-de-Vede, cu şoseaua ce venea dela Zimnicea, trecea apoi munţii pe la Bran şi răspundea, în dreptul Feldioarei, se pare, în şoseaua ce mergea la pasul Oituzului. Tot dela Dunăre mai plecau încă două şosele spre miazănoapte: una dela Giurgiu, prin Bucureşti, Ploeşti, Drajna şi pe valea Teleajenului, în Ardeal; cealaltă dela Călăraşi, peste Ialomiţa, apoi pe la răsărit de satul Filipeşti, pe malul Buzăului spre Focşani şi Adjud, unde se unea cu şoseaua ce mergea pe valea Trotuşului şi, pe la Oituz, tot în Ardeal.

Dela Apulum pleca o şosea care cobora pe Mureş, trecea prin Micia şi ajungea, credem, până la hotarul dinspre vest al provinciei; urmele ei se cunosc astăzi până la Cenadul Nemţesc. Tot dela Apulum pornea şi şoseaua care deserveá regiunea auriferă, răspunzând la Ampelum şi Alburnus Major, cu o ramificaţiune, de sigur, spre Abruttus. O altă şosea, începând dela Salinae, urca pe Mureş în sus, se îndrepta spre Odorhei, unde se întâlnea cu şoseaua care venea dela Apulum dealungul Târnavei mari, cobora spre miazăzi, urma câtăva vreme cursul Oltului şi apoi trecea Carpaţii prin pasul Oituzului. După aceea, pe valea Trotuşului, ajungea la confluenţa cu Siretul, unde se găsea castrul dela Poiana şi, în sfârşit, urma valea Siretului până la Barboşi unde se făcea legătura pe de o parte cu şoseaua de pe ţărmul drept al Dunării, pe de altă parte, cu şoseaua care mergea la Tyras şi la Olbia. Din şoseaua principală, pornea, la Napoca, o ramificaţie spre răsărit, pe valea Someşului Mare, spre Munţii Rodnei, unde erau minele de argint (vezi harta 4).

In Dobrogea sau Dacia Pontică, erau trei şosele mai însemnate, care străbăteau ţara dela miazăzi spre miazănoapte. Una mergea dealungul Dunării, continuând şoseaua din Moesia şi trecea prin toate aşezările de aci, începând cu Transmarisca şi isprăvind cu Salsovia. Cea de a doua era paralelă cu ţărmul mării şi lega între ele cetăţile greceşti dela Dionysopolis până la Histria, unindu-se apoi cu şoseaua dunăreană la miazănoapte de Halmyris. Cea de a treia străbătea Dobrogea prin mijloc, pornind dela Abrittus, trecând prin Tropaeum Traiani, prin Ulmetum până la Ibida unde se bifurca, o ramură apucând spre Aegyssus, cealaltă spre Noviodunum. Aceste trei şosele principale erau apoi legate între ele printr'o serie de şosele transversale, care fac din Dobrogea unul

www.dacoromanica.ro

din ţinuturile cele mai străbătute de drumuri ale imperiului roman (vezi harta 5).

In afară de şoselele lucrate, cu plăci de piatră sau, simplu, cu pietriş, au mai fost însă, după cum arătam mai înainte, şi multe drumuri naturale. Unul din ele a urmat valea Ialomiţei, unind Dobrogea cu Ardealul. Un altul trebuie să fi fost pe valea Argeşului. Şi valea Buzăului credem că a avut drumul său, ca una ce leagă în scurt şi uşor Siretul inferior şi Dunărea cu partea sud-estică a Ardealului. Un drum secundar trebue să fi fost de asemenea şi pe valea Mostiştei, în Muntenia, o regiune bine populată din cele mai vechi timpuri (vezi fig. 66).

Vieaţa economică. Vieaţa economică a unei ţări nu se schimbă uşor, ea fiind în funcţie de anumite elemente de caracter geografic care sunt permanente. Aceasta cu atât mai mult în epoca veche, în care descoperirile tehnicei moderne nu existau. De aceea, Dacia Traiană a continuat, în linii mari, vieaţa economică a Daciei lui Decebal şi Buerebista. Ocupaţiile de căpetenie au rămas tot agricultura şi creşterea vitelor. Reprezentările de pe monumentul funerar al lui Gaius Julis Quadratus, primar în Capidava pe vremea împăratului Hadrian, au, sub acest raport, o valoare simbolică. Pe o faţă a acestui monument se vede un păstor cu plete lungi, purtând sarica până la glesne; pe altă faţă, un ţăran arându-şi ogorul cu un plug tras de doi boi. Sunt îndeletnicirile milenare ale oamenilor de pe pământul nostru. Şi acum se exportă grânele: prin oraşele dela Mare sau în Moesia, şi acum se cultivă viţa de vie, aşa cum constatăm în Sucidava, în sudul Olteniei. Păşunile şi fâneţele statului sunt însă date unor arendaşi numiţi *conductores pascui* cărora le plătesc acei care-şi trimit vitele pe aceste terenuri.

Romanii au dat o deosebită atenţie *minelor* din Dacia, în special celor de aur. Cea mai mare parte a acestora din urmă aparţinea împăratului care avea aci un funcţionar superior însărcinat cu exploatarea lor, numit *procurator aurariarum*. Acesta era ajutat de un *subprocurator aurariarum* şi de un corp întreg de funcţionari, dintre cari cunoaştem pe *tabularius* (poate directorul contabilităţii), pe *adjutor tabularii*, pe *ab instrumentis tabularii*, pe *dispensator* (casierul!), pe *subsequens librariorum* (arhivarul) şi pe *villici* (supraveghetori). Funcţionarii superiori erau *liberti*, adică sclavi liberaţi de ai împăratului, ceilalţi erau simpli sclavi impe-

www.dacoromanica.ro

riali. Existau și mine particulare pe care proprietarii lor le exploatau în regie sau le închiriau. Ni s'au păstrat în tabulele cerate mai multe contracte de închiriere de acestea. Iată unul din ele: Memmius Asclepi, neștiutor de carte, închiriază lui Aurelius Adjutor o mină pe termen de șase luni, adică din ziua facerii actului, 20 Mai 164 după Christos, până la 13 Noemvrie a aceluiași an. Prețul este de 70 de dinari. Dacă proprietarul ar dori să revoace contractul, el trebue să plătească arendașului drept despăgubire o sumă de 1 dinar și un sfert, adică 5 sesterții, pe zi. La rândul său, arendașul va plăti aceeași despăgubire, în cazul când nu achită arenda la termenele fixate, proprietarul fiind ținut să-l aștepte numai trei zile peste aceste termene. Dacă se va întâmpla ca, în cursul exploatării, să pătrundă apa în mină, atunci se va scădea din arendă o sumă proporțională cu paguba suferită. Contractul este făcut în satul Immenosum Majus; scrie Flavius Secundinus; Martori sunt: Titus Beusantis zis și Bradua și Socratio Socrationis.

In Munții Apuseni erau opt centre de exploatare a aurului, cele mai însemnate din toată Dacia. Un alt centru se afla la Rodna unde se exploata și argintul; alte două în Banat, la Sasca și la Moldova. Extragerea metalului prețios se făcea prin sdrobirea cvarțului aurifer și prin spălarea lui apoi printr'un curent de apă. S'a găsit într'o pădure, la Buda, lângă Criș și în apropiere de mine, o piuă mare de fier care a servit, pare-se, tocmai la sdrobirea minereului. Aurul se mai extrăgea și din nisipul râurilor, așa cum vor face mai târziu, în Principate, zlătarii.

In afară de aur, se mai exploata *sarea*, *fierul* și *marmura*. Sarea se scotea în mai multe locuri: la *Salinae*, astăzi Uioara pe Mureș, la Cojocna, la Ocna Dejului, la Rupea, pare-se și la Ocna Sibiului (nu știm cum îi zicea pe atunci). Ea se exporta în Panonia unde acest articol lipsea și chiar în Italia. Exploatarea sării era dată arendașilor care aveau și pășunile, de aceea titlul lor întreg suna: *conductores pascui et salinarum*.

Știm precis că existau și mine de fier în Dacia. Detalii asupra lor nu avem; bănuim însă că se aflau, după toate probabilitățile, în aceleași locuri ca și astăzi.

www.dacoromanica.ro

In ce privește marmura, ea s'a scos din carierele dela Bucova (Poarta de Fier, pe unde treci din Ardeal în Banat) și dela Grădiștea. S'a constatat că grăuntele marmorei din aceste două cariere este identic cu grăuntele blocurilor pe care sunt săpate unele din inscripțiile găsite în Dacia. Ceea ce implică exploatarea lor în acea vreme. La începutul secolului trecut se mai vedeau încă în aceste două cariere diferite sculpturi și semne din vremea Romanilor. Azi nu se mai vede nimic.

Vreo industrie mare nu e pomenită în Dacia Traiană. Existau însă ateliere în care se fabrica *ceramica* obișnuită, populară, oalele, vasele, chiupurile de ale căror resturi sunt pline stațiunile săpate. Erau apoi ateliere în care se lucra fierul, făcându-se secerile, cuțitele, cosoarele de vie și celelalte unelte de care aveau nevoie localnicii.

Inscripțiile pomenesc în orașe pe *centonarii* adică pe croitori, pe *fabri* cari sunt și meseriașii în general, dar au și înțelesul special de fierari, pe *lecticari* sau cei care duc cu lectica pe călătorii comozi ai orașelor, așa dar un fel de hamali ai antichității, purtând însă nu mobile, ci oameni. Ramura aceasta a transporturilor era de altfel bine reprezentată în Dacia: găsim menționați pe corăbieri sau luntrași (*nautae*) cari făceau transporturi pe Dunăre și cursurile mari de apă, ca Mureșul și Oltul; pe *dendrofori* sau plutași și pe *utriculari*. Aceștia din urmă par a fi fost tot un fel de plutași, cari se foloseau însă de burdufuri de piele drept plute. Nu suntem bine lămuriți asupra rostului lor.

Asupra comerțului Daciei, asupra mărfurilor importate și exportate precum și asupra negustorilor de aci, avem puține știri. O inscripție ne vorbește de «negociatores provinciae Apulensis», așa dar, de «negustorii din provincia Daciei Apulense», care se constituiseră într'un colegiu sau o corporație și care sunt recunoscători lui «Crassus Macrobius, defensorul — sau protectorul — lor cel mai bun»; acesta le apărase, se vede, interesele. O altă inscripție găsită, ca și cea de mai sus, tot la Apulum, amintește pe «Titus Aurelius Narcisus negociator». Alți doi neguțători, arătați ca Sirieni, anume Gaius Gaianus și Proculus Apollophanes, fac în același oraș o dedicație lui Jupiter Dolichenus. In sfârșit, tot în acest centru urban foarte populat, mai găsim pomeniți într'o inscripție încă doi neguțători, pe Aurelius Alexander și

www.dacoromanica.ro

Aurelius Flavius. Pentru celelalte oraşe n'avem ştiri, dar le putem lesne suplini. O ţară cu bogăţiile Daciei şi cu populaţia ei deasă trebuie să fi avut şi un schimb activ de mărfuri. Ca şi astăzi, mai ales în oraşe — şi am văzut cât de multe erau — trebuie să se fi aşezat negustorii.

Importul şi exportul Daciei Traiane era, în linii mari, acelaşi

Fig. 66. — Statuetă de bronz înfăţişând pe Apollo. Vârf de stindard sau de baldachin, tot de bronz, în formă de cap de acvilă. Găsite amândouă la Lacul Tei. Secolul I—II după Christos.
(Muzeul Municipiului Bucureşti).

ca în epoca anterioară. Trimitea peste hotare materii prime, şi, între altele, mult preţiosul aur — şi aducea obiecte manufacturate şi produse sudice (vezi fig. 67 şi 68). Există o inscripţie care aminteşte de nişte articole ce se exportau *în Egipt*. Din nefericire, inscripţia e trunchiată aşa că nu ştim natura articolelor. Un negustor din Dacia, Aurelius Aquila, care avea şi demnitatea de decurion al oraşului Potaissa, se stabilise pentru afaceri la Salonae (pe coasta

www.dacoromanica.ro

Dalmaţiei); pe un altul, cu nume grecesc, Elios Arianos Alexandros, decurion al Sarmizegetusei, îl găsim la Mitilene; ca aceştia, vor mai fi fost atâţia alţii în marile centre comerciale ale lumii vechi, având birouri de import şi export. Se făceau şi operaţiuni de bancă. O mică probă ne-o dă contractul de asociaţie din 28 Martie, anul 167, prin care Cassius Frontinus şi Julius Alexander fac o societate de împrumut (mai exact ar trebui să-i zicem societate de cămătărie, fiindcă ei întrebuinţează chiar expresia de «societas danistaria», iar *danista* în latineşte înseamnă cămătar), pe termen de 16 luni. Primul aduce drept capital suma de 500 de dinari, în numerar sau daţi deja cu dobândă, iar cel de al doilea 267 de dinari. Câştigul şi paguba ce vor rezulta prin acordarea de împrumuturi, se vor împărţi pe din două (aequis portionibus). Contractul este făcut în localitatea Deusara din regiunea auriferă a Munţilor Apuseni şi ni s'a păstrat scris pe o tabulă cerată. Unul din cei doi asociaţi de mai sus, Julius Alexander, se vede că se ocupa în mod obişnuit cu astfel de operaţiuni, deoarece cunoaştem încă un act din 20 Octomvrie, anul 162, prin care el împrumută pe un oarecare Alexander Cari cu 60 de dinari.

Fig. 67. — Cap de statuetă de pământ ars, găsit la Tomi. (Muzeul Naţional, Bucureşti).

In special în regiunea minelor de aur, afacerile trebuie să fi fost foarte numeroase. Acte, ca acele de mai sus, ne fac să le putem bănui. E de altfel caracteristic că mai toate ştirile despre transacţiile comerciale din Dacia, provin — până acum — din această regiune.

Viaţa socială. Colegiile. Stăpânirea romană aduce cu ea o stratificare socială mai complicată decât cea anterioară, când nu existau decât nobili, oameni de rând şi sclavi. Acum societatea

www.dacoromanica.ro

se compune din diferite categorii, având fiecare sub raportul juridic o situaţie aparte. In frunte veneau *cetăţenii romani*, având toate drepturile, aşa dar cei din colonii şi veteranii. Aceştia, la eliberarea din armată, care avea loc după 25 de ani dela încorporare, deveneau, dacă nu fuseseră de mai înainte, cetăţeni romani şi căpătau şi o bucată de pământ sau un lot, în deplină

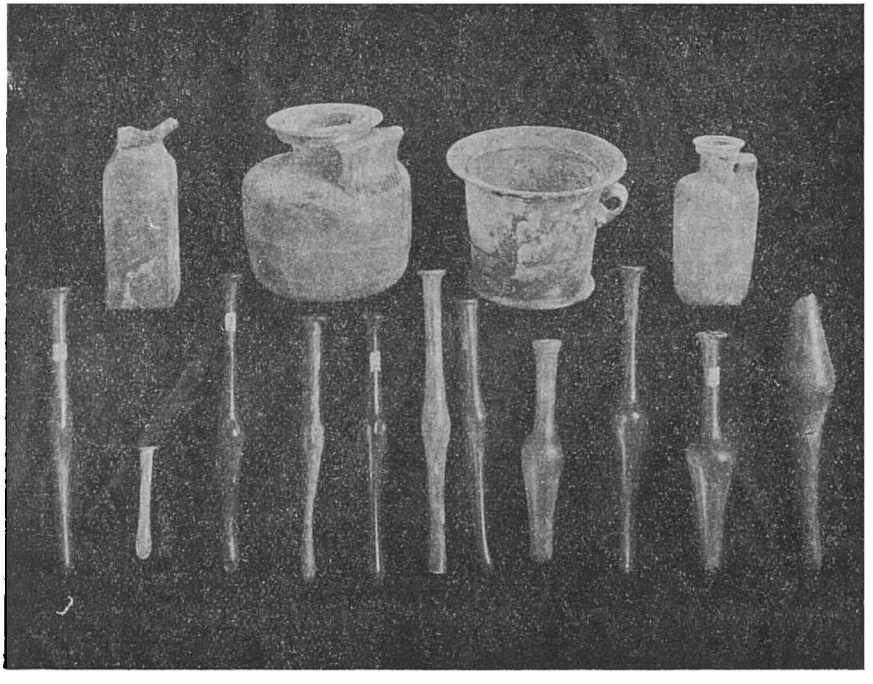

Fig. 68. — Sticlărie greco-romană (vase şi fiole) găsită la Tomi. Din cauza vechimei, sticla e irizată. (Muzeul Naţional, Bucureşti).

proprietate. După cetăţenii romani cu toate drepturile, veneau aceia cu drepturi limitate — să le zicem cetăţeni de clasa a II-a — şi anume locuitorii municipiilor. Şi aceştia nu aveau toţi aceeaşi situaţie: erau unele municipii cu drepturi mai mari, altele cu drepturi mai mici. Romanii introduseseră o întreagă gradaţie, foarte utilă sub raportul emulaţiei şi acela al asimilării. După aceştia veneau *peregrinii*, adică băştinaşii, Dacii. Ei nu erau cetăţeni romani; vor deveni numai după edictul lui Caracala, din 212, care a dat dreptul de cetăţenie tuturor locuitorilor imperiului. La

www.dacoromanica.ro

urmă de tot veneau *sclavii* sau robii, care n'aveau libertate personală şi niciun drept, fiind în puterea stăpânilor lor. Ei se recrutau din prinşii de război şi din cei răpiţi sau cumpăraţi de negustori din diferitele părţi ale lumii vechi, de pe coastele Mării Negre, ale Asiei, ale Africei, etc. In fiecare oraş mai mare era, alături de târgul de vite, şi un târg de sclavi. Aceştia erau împărţiţi pe categorii, după vârstă, sex, aptitudini sau cunoştinţe. Cei care ştiau vreun meşteşug valorau mai mult; bătrânii aveau preţul cel mai mic.

In afară de categoriile sociale de mai sus, credem că au existat în Dacia, cel puţin în secolul al III-lea, şi *coloni*. Ei nu trebuie confundaţi cu locuitorii coloniilor, deoarece reprezintă cu totul altceva şi anume: sătenii legaţi de pământ, de moşia pe care se află. Ar corespunde iobagilor de mai târziu din Ardeal sau vecinilor din Principate.

Nu se ştie până acum de când datează instituţia colonatului în imperiul roman. Nu există nicio lege care s'o instituie. Primul text oficial care vorbeşte de coloni, constituţia din anul 332 după Christos, a lui Constantin cel Mare, îi consideră ca bine cunoscuţi, deci existând de mult. Se crede că aceşti coloni datează din primele timpuri ale imperiului: ei erau ţărani, care din cauza birurilor şi a cheltuelilor exploatării lor agricole, se înglodaseră în datorii faţă de proprietarii moşiilor pe care stăteau. Când fiscul începe apoi să ceară impozitele nu direct dela fiecare cultivator, ci global, pentru toţi, dela proprietarul moşiei respective, acesta are interes să lege de pământ pe zişii cultivatori, să nu-i lase să plece în altă parte, deoarece, în cazul acesta, el suportă paguba, plătind impozitul din punga lui. In felul acesta, cultivatorul, din liber cum era mai înainte, ajunge legat de moşia pe care se hrăneşte, ajunge *colon*. El trebuie să o cultive din tată în fiu, fără s'o poată părăsi, şi are anumite obligaţiuni de muncă şi dări faţă de proprietarul ei. Constituţia din 332 spune lămurit: «Cel la care se va găsi un colon aparţinând altuia, va trebui nu numai să-l restitue domeniului unde s'a născut, dar să plătească şi impozitul (în latineşte: caput) acelui colon pe timpul cât a stat la el».

Instituţia colonatului, care se desvoltă mai ales pe marile exploatări agricole, se constată documentar în diferite părţi ale imperiului roman, în Italia, în Asia, în Egipt, în Illyricum. Fustel

www.dacoromanica.ro

de Coulanges, istoricul francez, care s'a ocupat de aproape cu această problemă, adaugă și Galia, unde exista — spune el — o instituție asemănătoare colonatului încă înainte de cucerirea romană. Noi credem că nici Dacia n'a făcut excepție. Coloni trebuie să fi fost și aici, în ținuturile noastre; ei lucrau pe moșiile marilor proprietari și pe domeniile statului. Documente n'avem în sensul acesta, e adevărat; ceea ce afirmăm mai sus, o facem cu titlul de ipoteză, dar această ipoteză e cerută de logica istorică.

Una din instituțiile sociale cele mai bine cunoscute ale Daciei sunt *colegiile*. Se înțelegeau prin acest termen asociațiile făcute de persoane având aceeași *meserie* sau același *loc de origine etnică* sau aceeași *religie*, în scop de ajutor reciproc la nevoie, de asigurare a cultului și de petrecere în comun. Ele corespund cu corporațiile și cu cluburile noastre, fiind una și cealaltă în același timp.

Un colegiu trebuia să aibă un număr minim de membri cari să plătească o cotizație anuală; el era condus, ca și orașele, de un sfat sau un consiliu de *decurioni*, cari alegeau din sânul lor pe un *magister* (azi i-am zice președinte) și pe un *commagister* (vicepreședinte). Cel dintâi trebuia să depună o sumă drept garanție pentru buna administrare a fondurilor colegiului. După decurioni, veneau *principales*, adică fruntașii; iar după aceștia, membrii obișnuiți. Colegiile aveau și câte un înalt protector, numit patron sau defensor, care le lua apărarea în caz de nevoie. Ele posedau clădirile lor proprii, în care erau sălile de întrunire și de ospețe, și steaguri sau embleme speciale.

Inscripțiile ne arată că existau în Dacia următoarele colegii: 1. Colegiul *centonarilor*, adică al croitorilor, la Apulum; 2. Colegiul *dendroforilor*, adică al plutașilor, în același oraș; 3. și 4. Colegiul *fabrilor*, adică al fierarilor (are însă și înțelesul de meșteșugar, în general), unul la Sarmizegetusa și altul la Apulum; 5. Colegiul corăbierilor sau luntrașilor (*nautae*), la Apulum; 6. Colegiul *lecticarilor*, adică al purtărilor de lectice (vezi mai sus, p. 158), la Sarmizegetusa; 7. Colegiul *negustorilor* din provincia Apulum, în orașul cu același nume; 8. Colegiul *aurarilor*, adică al căutătorilor de aur. Aceste opt colegii grupau, așa dar, membri având aceeași *meserie*. Urmau apoi: 9. Colegiul *Asianilor*, adică al celor originari, în general, din Asia, la Napoca; 10. și 11. Colegiul *Galaților*, adică a celor originari din Galatia, în Asia Mică, unul la Germisara, altul

www.dacoromanica.ro

la Napoca; 12. Colegiul *Prosmonilor*, adică al celor originari, se pare, din oraşul Promona (în Dalmaţia), la Apulum. Aceste patru colegii aveau aşa dar drept criteriu de asociaţie locul de origine. In sfârşit, veneau colegiile cuprinzând pe adoratorii aceleiaşi divinităţi: 13. Colegiul *Isidei*, adică al celor care se închinau zeiţei egiptene Isis, la Potaissa; 14. Colegiul lui *Jupiter Cernenus*, adică al adoratorilor acestei divinităţi, la Alburnus Major.

Din cotizaţiile plătite de membri se dădeau ajutoare în caz de boală sau de deces. Avem în privinţa aceasta un document foarte interesant care ne desvăluie în acelaşi timp şi o parte din organizarea unui colegiu; e vorba de circulara pe care o dă, în ziua de 9 Februarie a anului 167, preşedintele colegiului lui Jupiter Cernenus, anume Artemidorus Apolloni şi cei doi chestori, Valerius Niconis şi Offas Menofilli, prin care anunţă următoarele: din cei 54 de membri ai acestui colegiu, câţi erau la început, n'au mai rămas, la Alburnus Major, decât 17; Julius Juli, comagistrul colegiului, n'a mai dat pe la sediu chiar din ziua în care a fost ales; el, preşedintele, a predat socotelile membrilor prezenţi şi a primit îndărăt cauţiunea pe care o depusese; nu au mai avut loc întruniri şi nici nu a mai depus nimeni contribuţiile pentru înmormântări sau daruri în termenul prevăzut de lege; aşa dar, face cunoscut în mod public că dacă vreunul din membri ar muri, urmaşii lui să nu creadă că mai există colegiul şi deci să ceară ajutorul de înmormântare.

Un alt document, tot aşa de interesant, dar privind o altă latură a activităţii colegiilor, şi anume organizarea de mese sau ospeţe în comun, este socoteala încasărilor şi cheltuelilor făcute cu prilejul unui banchet dat în ziua de 1 Mai. Sumele se strâng în cursul lunii Aprilie. In ajunul zilei de ospăţ se fac cumpărăturile: 5 miei, care costă 18 dinari (iată deci cât e de vechiu obiceiul mielului mâncat pe iarbă verde, de 1 Mai); un purcel («porcellum»), 5 dinari; pâine albă (panem candidum) de 2 dinari; tămâie din cea mai bună, de sigur pentru slujba care preceda masa, 2 dinari; mirodenii, salată, oţet şi ceapă cu sare, de câte 1 dinar fiecare; vin obişnuit, 95 (nouăzeci şi cinci) de dinari; vin vechiu, 2 dinari; un alt articol, probabil tot băutură, fiindcă e trecut la un loc cu aceasta, 20 de dinari. Proporţia e, după cum se vede, elocventă: mâncarea 28 de dinari, băutura 97 de dinari, iar în cazul când

www.dacoromanica.ro

artícolul nenumit intră tot aici, cum bănuim, atunci 117 dinari, adică de patru ori mai mult. Nu se poate spune că Dacoromanii prețuiau vinul mai puțin decât înaintașii lor, Dacii!

Construcțiile. Apeducte, terme, amfiteatre. Inzestrarea orașelor cu apă bună de băut a fost întotdeauna o preocupare de căpetenie a Romanilor. Se văd și astăzi, în multe părți ale fostului imperiu, lucrări importante de artă pentru aducerea apei potabile, adesea dela mari depărtări. In Franța e celebru, și pe drept cuvânt, apeductul dela Gard («pont du Gard»), construit acum aproape 2000 de ani. In Italia se făcuseră lucrări considerabile pentru aducerea apei la Roma și în multe alte orașe. Și în Dacia a fost aceeași preocupare. O inscripție din anul 132/3, din timpul împăratului Hadrian, menționează aducerea apei la Sarmizegetusa («aqua inducta coloniae Dacicae Sarmizegetusae»), unde s'au și găsit resturile unui apeduct. Săpăturile arheologice au arătat existența unui alt apeduct la Apulum. Tot în acest oraș, o inscripție ne vorbește de o fântână curgătoare sau un șipot, pe care îl restaurează dela pământ un «speculator», adică un subofițer al legiunii a XIII-a Gemina, cu numele Ulpianus Proculinus («fontem aeternum a solo restituit»).

Un rol important jucau și băile sau termele. Fiecare oraș își avea băile sale publice și — lucru asupra căruia trebue insistat — ele erau foarte frecventate. Baia era pentru mulți dintre orășeni și un loc de întâlnire; suplinea deci, în parte, cafenelele de azi. Impărații se întreceau să ofere cetățenilor Romei terme cât mai mari și mai luxoase: au rămas vestite acelea ale lui Caracala, care ocupau o suprafață de 188.000 de metri pătrați, precum și acelea ale lui Dioclețian, de 130.000 metri pătrați (13 hectare!). La Paris se pot vedea și astăzi ruinele termelor — de proporții impunătoare — ale lui Julian Apostatul. O baie romană se compunea din diferite săli: era una cuprinzând basinul cu apă rece, piscina, o alta în care venea, printr'un sistem de tuburi, aerul cald necesar transpirării. In altă încăpere erau paturile pe care se odihneau cetățenii după baie și stăteau, în același timp, de vorbă. Erau și săli de așteptare, vestibule încăpătoare. Totul frumos lucrat și cât mai mare, termele fiind considerate ca o clădire reprezentativă a unui oraș. La Sarmizegetusa s'au găsit urmele unor instalațiuni foarte mari de băi. La Apulum, o inscripție

www.dacoromanica.ro

aminteşte existenţa termelor publice, adăugând şi amănuntul că

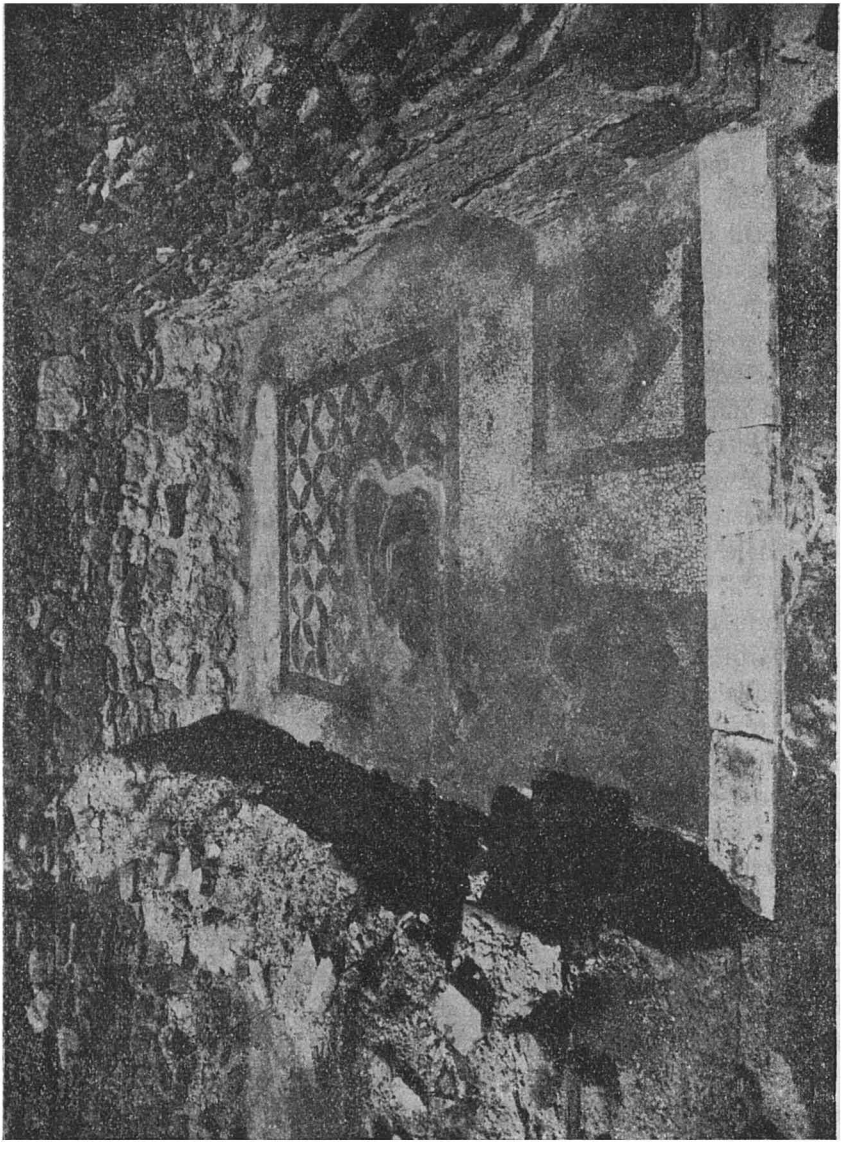

Fig. 69. — Mozaic de marmură la băile din Histria (Clişeu O. N. T.)

un cetăţean a donat uleiul necesar. E vorba de uleiul cu care îşi frecau corpul Romanii, după baie. Tot la Apulum e menţionată

www.dacoromanica.ro

construirea unei alte băi, datorită iarăşi unui cetăţean, anume «preastrălucitului bărbat Publius Aelius Gemellus». La Micia, spre apus de actuala Deva, era garnizoana cohortei a doua de Commageni, originari din Siria. Ei îşi aveau, se vede, dela început, băile lor aici. O inscripţie din anul 193 ne spune că împăratul Pertinax le-a restaurat, deoarece se ruinaseră de vechime. La Histria, în Dobrogea, săpăturile au dat la iveală terme de proporţii considerabile, frumos împodobite cu marmură şi mozaic (vezi fig. 69) şi având o instalaţie care aducea aerul cald sub podeaua încăperilor. Şi celelalte oraşe din Dacia, ca Drobeta, Romula, Sucidava, chiar şi cele mici, şi-au avut termele lor; de asemenea existau terme pe lângă castrele sau lagărele armatei: astfel, de pildă, la *Bivolari* (Vâlcea), la *Bumbeşti* (Gorj), la *Copăceni* (Argeş). O menţiune specială trebuie însă acordată oraşului Ad-Mediam (azi Mehadia), care încă din vremea aceea avea reputaţia unei vestite staţiuni balneare. S'au găsit aici multe inscripţii dedicate unele lui Hercule, Salvatorul, care era considerat ca geniul acestui loc, altele lui Aesculap şi Higeiei, zeilor vindecători (vezi fig. 70). Astfel e inscripţia pe care o consacră acestor două divinităţi din urmă un părinte care-şi văzuse fiica prea iubită vindecată de o veche infirmitate, prin efectul apelor de aci. Izvoarele calde ale Mehadiei atrăgeau lume din toate părţile Daciei, ba chiar şi din afara hotarelor ei, de pildă din Moesia, de unde vine pentru cură guvernatorul chiar al provinciei, Calpurnius Julianus. Alte staţiuni balneare au fost la *Săcel* (Gorj), *Govora* şi *Călimăneşti* (Vâlcea) şi la *Aquae* (lângă satul actual Călan, în jud. Hunedoara), unde se găseşte şi azi un izvor mineral dela care a venit probabil numele staţiunii romane. Credem, în sfârşit, a nu greşi, afirmând că Romanii au cunoscut şi băile de lângă Oradea Mare, Băile Felix şi Băile Episcopului.

Alături de terme, trebuiesc pomenite numai decât *amfiteatrele*. Aci se dădeau luptele de gladiatori şi celelalte spectacole sângeroase, în care pereau — deavalma — oameni şi fiare sălbatece, pentru cruda mulţumire a spectatorilor. Ele durau uneori zile întregi; astfel, o inscripţie din Tomi ne spune că au ţinut şase zile.

www.dacoromanica.ro

S'au descoperit până acum ruinele amfiteatrelor din Sarmizegetusa — acesta putea cuprinde 12.000 de spectatori (vezi fig. 71) —, din Porolissum şi Tomi. Cu privire la cel din Porolissum avem şi o inscripţie din anul 158, care ne arată că împăratul Antoninus Pius l-a restaurat, *deoarece se ruinase de vechime.* Ceea ce înseamnă că acest amfiteatru trebuie să fi fost ridicat chiar din primii ani ai stăpânirii romane, de pe vremea lui Traian. La

Fig. 70. — Inscripţie romană de mulţumire dedicată lui Esculap şi Higeiei de către patronul colegiului fabrilor din Apulum. (Muzeul din Alba-Iulia).

Tomi s'a găsit şi piatra funerară a unui gladiator Skirtos Dacul care e înfăţişat, înarmat ca pentru luptă, cu sabie, cu pumnal şi cu tridentul care purta numele de fuscina (vezi fig. 72). Alţi gladiatori aveau, în loc de trident, o reţea în care căutau să prindă pe adversar.

In afară de luptele din amfiteatre, mai erau, ca distracţii, şi diferitele jocuri, întreceri şi reprezentări, care aveau loc în stadion. Romanii, ca şi Grecii, preţuiau mai mult exerciţiile fizice, erau deci mari amatori de asemenea spectacole. Dintre cetăţenii oraşelor, unii cheltuiau sume enorme cu instituirea de jocuri; era pentru ei un titlu de glorie, cum ar fi astăzi, de pildă, pentru cineva, construirea unei şcoli, a unui spital sau a unei biserici. Cine asigura poporului hrană şi distracţii (« panem et circenses »), acela era

www.dacoromanica.ro

sigur de recunoștință și de popularitate, chiar dacă ea nu dura multă vreme. E cazul unui cetățean din Tomi, a cărui statue, ridicată după moarte, poartă următoarea interesantă inscripție: «M'am născut în Neapolis din Siria, cea cu străzile largi, dar Tomi e (cetatea) care m'a onorat mai mult. Acest oraș m'a văzut încununat cu coroană de aur și îmbrăcat cu veșminte de purpură mai mult decât orice alt muritor (exagerare retorică!), căci am

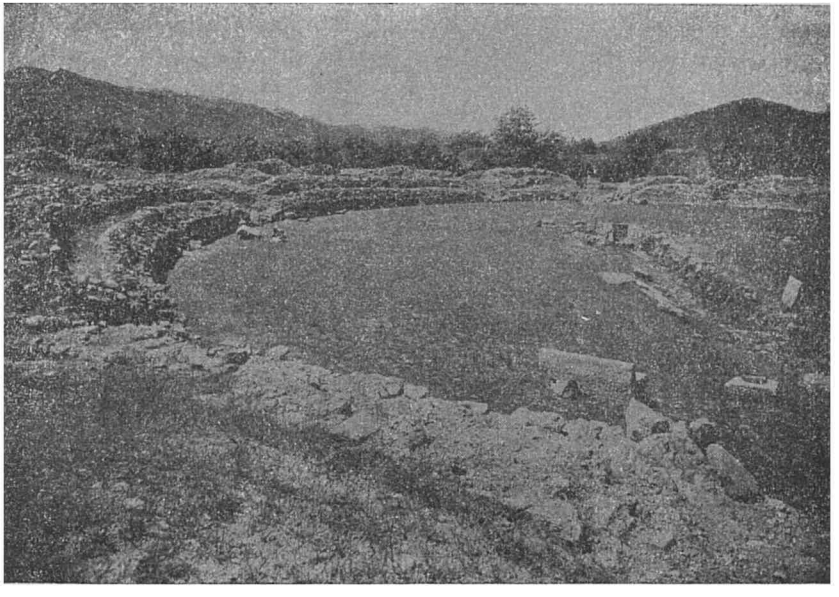

Fig. 71. — Ruinele amfiteatrului din Sarmizegetusa. (Clișeu C. Daicoviciu).

fost de două ori pontarh și am instituit jocurile lui Ares. După ce am exercitat de trei ori magistratura, fără să fi făcut vreun rău orașului, m'am retras plin de amărăciune în viața privată, atins de ingratitudine. Totuși, prin voința zeilor, eu care n'am fost prețuit, am continuat să trăiesc. Luptătorii lui Ares, atleții cari au făcut exerciții în stadion, oferă în onoarea mea ca amintire acest dar (adică statuea!) după moartea mea».

Printre clădirile publice din orașe trebuie să pomenim și *templele*. Romanii n'au fost oameni de credință profundă și mistică. Religia are mai mult un caracter raționalist și contractual. Tocmai de aceea însă forma era riguros păzită. Temple se ridicau

www.dacoromanica.ro

tuturor zeităţilor lor, în special însă zeului celui mai mare şi celui mai bun, lui *Jupiter Optimus Maximus*. Preoţii oficiau, după norme prescrise din vechime, slujbele. Alături însă de aceste temple ale divinităţilor oficiale, ale statului, Romanii lăsau să se ridice temple şi să se dedice inscripţii tuturor celorlalţi zei ai popoarelor supuse. Cu o singură condiţie: ca adoratorii lor să fie credincioşi statului iar practicile, ceremoniile sau slujbele respective — într'un cuvânt cultul — să nu turbure ordinea şi siguranţa publică. De multe ori Romanii îşi însuşeau chiar sau înglobau între zeii lor şi pe aceştia ai popoarelor supuse.

Fig. 72. — Sculptură nantică în marmură reprezentând pe gladiatorul Skirtos Dakesis din Tomi, gata de luptă, înarmat cu spada, pumnalul şi tridentul. (Muzeul Naţional, Bucureşti).

Nu e de mirare aşa dar că întâlnim în Dacia o împestriţare de religii şi de zeităţi remarcabilă. Evident, în primul rând, e religia oficială a statului. Sarmizegetusa cuprinde, între zidurile ei, templul cel mare, închinat lui Jupiter, în care slujeşte preotul încoronat al celor trei Dacii. Alături e templul Romei şi al Impăratului, al căruí cult are o deosebită importanţă. La Apulum, inscripţiile ne arată două temple închinate lui Jupiter şi Junonei: unul ridicat din temelie de către augustalul Claudius Quintus, în locul celui vechi care se dărâmase; cel de al doilea, având şi un cadran solar («horologiare templum») se datoreşte unui simplu soldat al legiunii a XIII-a Gemina, anume lui M. Ulpius Mucianus, care îl înalţă pentru sănătatea împăratului său Antoninus Pius şi a mamei acestuia, Julia Augusta. Pe lângă cele două temple, mai

www.dacoromanica.ro

erau cu siguranță și altele: Apulum avea doar o populație foarte numeroasă, iar templele țineau locul bisericilor de azi. Lăcașuri închinate lui Jupiter și Junonei se găseau și în toate celelalte orașe ale Daciei; alături de ele vor mai fi fost și altele, în cinstea restului de zeități romane (vezi fig. 70, 73—75, 77—80). La Potaissa știm că era colegiul adoratorilor zeiței Isis; ei își aveau, de sigur, templul lor. La Alburnus Major găsim pe închinătorii lui Jupiter Cernenus; în alte orașe pe ai lui Jupiter Dolichenus, Jupiter Heliopolitanus, Jupiter Prusenus, etc.; aflăm apoi inscripții dedicate zeiței Nemesis, zeului Glycon, originar din Paflagonia, apoi soarelui, care e adorat sub numele de Sol Hierobulos și de Azizus, cu adaosul de «puer bonus phosphorus» adică «copilul cel bun purtător de lumină»; alți locuitori ai Daciei se închinau lui Serapis. Nu găsim însă niciodată — fapt vrednic de relevat — pomenit numele lui Zalmoxis și nici vreo reprezentare sculpturală pe care să i-o putem atribui. Să nu-l fi primit oare Romanii în panteonul lor și să-i fi interzis reprezentarea ca unul ce ar fi putut aduce aminte de timpurile glorioase ale lui Buerebista și Decebal? Un răspuns sigur nu se poate da până acum. In schimb, apare de multe ori, pe monumentele funerare, imaginea zeului cavaler, care este înfățișat cu mantaua fluturând în vânt. Îl întâlnim adeseori și la sud de Dunăre și de Balcani, în teritoriu tracic: el reprezintă o divinitate comună și Iranienilor și Tracilor și Elenilor; este *mortul eroizat*, divinitate funerară (vezi fig. 78).

Fig. 73. — Inscripție romană, dedicată «bunului copil» (bono puero) de către Aurelius Chrestus. (Muzeul din Alba-Iulia).

www.dacoromanica.ro

Şcoli mai însemnate n'avem dovezi să fi existat în Dacia, aşa cum era de pildă universitatea din Burdigala (azi Bordeaux), în Galia. Vor fi fost preceptori prin oraşe, profesori cari să înveţe pe cei tineri cunoştinţele necesare. S'a găsit la Sarmizegetusa o cărămidă pe care unul din aceşti tineri a săpat de trei ori alfabetul, odată complet şi de două ori fragmentar. O altă cărămidă

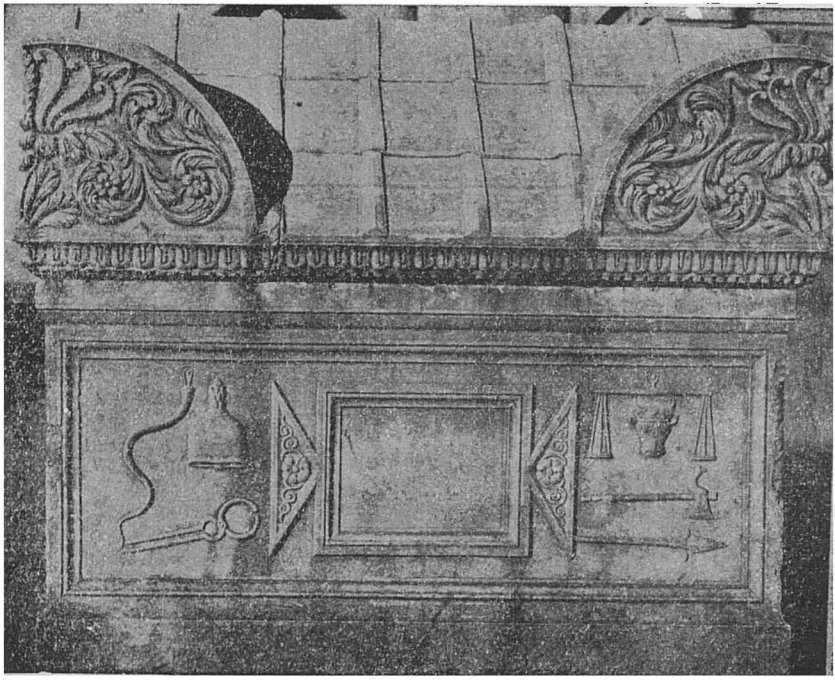

Fig. 74. — Sarcofagul cu simboluri descoperit în 1931 la Constanţa şi considerat pe nedrept ca fiind al lui Ovidiu. In realitate, el pare a fi conţinut trupul unui adorator al zeului frigian Mên. (Muzeul Municipiului Constanţa).

cuprinzând alfabetul s'a aflat la Porolissum, o a treia la Romula, cu un fragment de vers în greceşte dovedind că se preda Iliada în şcoala de aci. In oraşe, se găseau *scribi* carî alcătuiau actele şi scrisorile celor neştiutori de carte; se găseau *meşteri* pricepuţi în săparea inscripţiilor în piatră. Datând din secolul al doilea, avem inscripţii foarte frumos săpate (vezi fig. 73); cu cât trece vremea, cu atât ele devin mai neîngrijite. Tot în oraşe găsim *doctori* cum e oculistul Titus Attius Divixtus, a cărui reclamă

www.dacoromanica.ro

pentru leacurile pe care le prepara, a fost descoperită la Apulum şi are următorul cuprins: «Medicamentul lui Titus Attius Divixtus, de întrebuinţat după criza curgerii ochilor; vinul parfumat cu nard al lui Titus Attius Divixtus pentru criza curgerii ochilor; colirul lui Titus Attius Divixtus pentru cicatricele vechi; medicamentul cu tămâie al lui Titus Attius Divixtus pentru oprirea scurgerii dela început».

Fig. 75. — Sculptură antică în marmură reprezentând pe zeul Apollo cu lira. La picioarele lui, vulturii. Dedesupt, inscripţia dedicatorie în latineşte: «Deo Apollini...». (Muzeul din Alba-Iulia).

Procesul de romanizare în Dacia. Dacia a rămas sub stăpânirea romană ceva mai puţin de 170 de ani (106—275 după Christos), deci timp de vreo 5 generaţii. Totuşi efectele au fost decisive: în urma acestei stăpâniri s'a născut poporul român. In alte ţări în care legiunile au stat de două ori mai mult, ca de pildă Panonia şi Britania, nu constatăm acelaşi lucru. In acestea din urmă, după retragerea administraţiei romane, locuitorii vorbind limba latină nu s'au putut menţine, cu atât mai puţin impune; ei au dispărut treptat-treptat, în mijlocul barbarilor năvălitori. In Dacia, dimpotrivă, populaţia romanică s'a păstrat, mai mult chiar, a fost în stare să absoarbă ea pe năvălitorii ce s'au aşezat în ţinuturile din stânga Dunării.

Cum se explică această extraordinară putere a romanismului dacic? Cum s'a putut ca, într'un interval aşa de scurt, el să prindă rădăcini atât de puternice? Răspunsul, după părerea noastră, nu poate fi decât unul singur: *Romanismul a biruit în Dacia fiindcă el a câştigat pe autohtoni.* Aceştia, atraşi de avantajele şi strălucirea vieţii romane, au învăţat limba cuceritorilor, şi-au însuşit numele lor şi s'au romanizat. Dacă Romanii nu izbuteau să câştige pentru civilizaţia şi cultura lor pe Daci, s'ar fi întâmplat şi la noi

www.dacoromanica.ro

ceea ce s'a întâmplat în Panonia şi în Britania: dispărea adică romanismul. Fiindcă numai cu funcţionari şi cu oameni veniţi *din altă parte* nu poţi imprima unui ţinut un nou aspect, o nouă viaţă. Trebue să ai neapărat şi concursul băştinaşilor care să se simtă atraşi spre această nouă vieaţă. Să urmărim aşa dar cum s'a petrecut procesul de romanizare al Dacilor.

Fig. 76. — Sculptură antică în marmură reprezentând un ospăţ funerar. Deasupra, inscripţia în latineşte. (Muzeul Naţional, Bucureşti).

El a început cu *oraşele*. Se ştie că, în general, populaţia oraşelor e mai puţin conservatoare decât aceea a satelor. Apoi, în oraşe, Romanii alcătuiau, aproape peste tot, majoritatea. Viaţa confortabilă, orăşenească, cu atâtea elemente de strălucire, de lux, de distracţie, a impresionat cu siguranţă pe Dacii cari locuiau în ele. In relaţiile cu administraţia, cu armata, cu coloniştii, ei au început a deprinde latineşte. Negustorii şi meşteşugarii daci, mai ales, erau profesional obligaţi s'o facă. Altfel, n'ar fi putut să-şi continue afacerile. Aceia dintre autohtoni cari voiau să ajungă a juca un rol în administraţie, în conducerea oraşului de pildă, de asemenea trebuiau să înveţe latineşte. Să mai adăugăm apoi şi *moda*, *spiritul de imitaţie* care în toate vremurile şi la toate popoarele a găsit adepţi. Pentru unii dintre autohtoni, a vorbi latineşte a început a fi, dela o vreme, şi un semn de distincţie, aşa încât, ţinând seamă de toate aceste elemente, nu-i de mirare că în centrele urbane procesul de romanizare s'a făcut repede.

www.dacoromanica.ro

Mai încet a mers lucrul la *sate*. Aci Dacii formau, mai ales în primele timpuri după cucerire, *imensa majoritate a poporului*. Cu vremea însă, au început să se aşeze şi Romanii în sate. Venea câte un colonist, îşi făcea o aşezare sau o *villa* cum se spunea atunci, împrejurul ei se ridicau cu vremea alte aşezări, ale copiilor, ale muncitorilor, până ce villa ajungea un adevărat « vicus », sau

Fig. 77. — Sculptură antică în marmură reprezentând o scenă de sacrificiu adusă zeului Mithras. Găsită la Sarmizegetusa. (Muzeul din Deva).

« pagus » adică un sat care purta, de cele mai multe ori, numele întemeietorului. Intâlnim o sumă de sate de acestea în Dobrogea. Astfel era satul lui Clement sau al lui Clementian (vicus Clementianus sau Clementianensis) la Caramuratul de azi; satul lui Casius (vicus Casianus) la Şeremet; satul lui Verobrittius (vicus Verobrittianus) la Sarai lângă Hârşova. In ţinutul cetăţii Histria, era satul lui Celer (vicus Celeris), al lui Quintio (vicus Quintionis) şi al lui Secundinus (vicus Secundini). Lângă Tomi, se pomeneşte satul lui Narcis (vicus Narcisianus). Tot aşa s'a întâmplat şi în Dacia. Muncitorii daci cari lucrau pe moşiile acestor colonişti, cu atât mai

www.dacoromanica.ro

mult cei care le luau în arendă, au început a deprinde latineşte. Le foloseau şi pentru a se înţelege cu autorităţile, cu perceptorii, cu funcţionarii administrativi, cu toţi cei cari reprezentau statul.

In romanizarea satelor, au avut un rol important *veteranii*, atât cei de origine romană sau romanizaţi cât şi cei proveniţi din băşti-

Fig. 78. — Sculptură în marmură, reprezentând o scenă de cult. In dreapta, zeiţa Cybele cu cei doi lei. In stânga, cavalerul trac. La mijloc, şarpele. (Colecţia Canarache. Bucureşti).

naşi. Cum serviciul militar dura mult — 25 de ani — o bună parte dintre legionari erau căsătoriţi; soţiile şi copiii aveau de altfel voie să locuiască în imediata apropiere a taberei sau a castrului, în aşa zisele *canabe*. Legiunile şi diferitele corpuri de trupă auxiliare stând însă *permanent* în Dacia, este evident că multe dintre soţiile soldaţilor vor fi fost *autohtone*, dace. La eliberare, legionarul — numit acum *veteranus* — căpăta, dacă nu-l avusese de mai înainte, dreptul de cetăţenie pentru el *şi întreaga lui familie*, (vezi fig. 81), precum şi o bucată de pământ spre a o cultiva. Copiii veteranilor şi ai Dacelor erau aşa dar cetăţeni romani şi vorbeau

www.dacoromanica.ro

latineşte; cei mai mulţi vor fi ştiut şi limba dacă, limba mamei. Copiii copiilor însă, aşa dar nepoţii veteranilor, erau de obicei deplin romanizaţi. In două, cel mult trei generaţii, urmaşii acestor căsătorii mixte, între veteranii romani şi femeile dace, uitau limba băştinaşilor.

In ce priveşte pe veteranii *de origine dacă*, şi aici a avut loc un proces de romanizare. După ce stătuseră 25 de ani sub arme, după ce văzuseră întinderea şi puterea imperiului, dela Tigru şi Eufrat unde făcea de pază acum o « vexillatio Dacorum Parthica » până în Britania unde îşi avea reşedinţa o altă trupă de Daci, după ce deprinseseră, în timpul lungului serviciu militar, limba Romanilor şi avuseseră prilejul să cunoască măcar civilizaţia, dacă nu şi cultura acestora după ce deveneau, la eliberarea « onestă » din armată, cetăţeni deplini, cu toate drepturile şi cu pământ, era firesc să se simtă legaţi de această nouă situaţie şi să caute a atrage spre ea şi pe alţii. Dacii cari au servit în armata romană au fost şi ei — întocmai ca şi ceilalţi veterani — elemente active de romanizare.

Fig. 79. — Sculptură antică în marmură reprezentând pe zeiţa Hecate, cu trei capete şi şase mâini. (Muzeul Naţional, Bucureşti).

Numărul *veteranilor* aşezaţi în Dacia trebuie să fi fost considerabil, de vreme ce, în limba română, noţiunea de om în vârstă, cu ani mulţi, este exprimată tocmai de acest cuvânt. Fiindcă *bătrân* nu e altceva decât *veteranus*, modificat după regulele limbii

www.dacoromanica.ro

noastre. In alte limbi romanice, în franţuzeşte, de pildă, sau în italieneşte, se întrebuinţează, pentru a se exprima noţiunea de bătrân, cuvinte care derivă din corespunzătorii latini *vetus* (vieux, vecchio) sau *senex*. Numai la noi a biruit acest termen militar *veteranus*, ceea ce dovedeşte frecvenţa cuvântului, deci şi a celor care se numeau astfel, în Dacia. De altfel această frecvenţă a veteranilor nu trebuie să mire, deoarece procesul aşezării lor în Dacia a durat vreme îndelungată, şi anume tot atâta cât au stat şi trupele romane aici. Nu e vorba deci de o singură împroprietărire a veteranilor din vremea lui Traian ci de o *serie continuă* de asemenea împroprietăriri, ale tuturor veteranilor de după 106, care au vrut să se aşeze în Dacia. Aşa dar elementul militar roman sporea mereu.

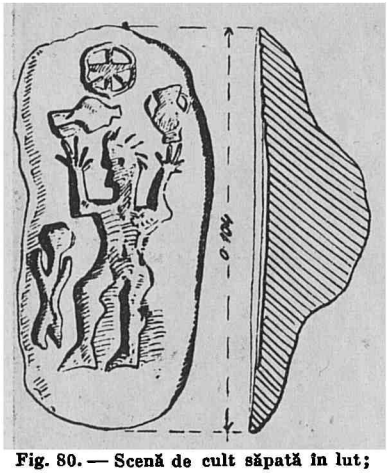

Fig. 80. — Scenă de cult săpată în lut; găsită la Lacul Tei, în 1930. Secolul I înainte de Christos — II după Christos. (Muzeul Municipiului Bucureşti).

Şi *orăşeni* trebuie să fi fost mulţi, de vreme ce un cuvânt reprezentativ de al lor, *pavimentum*, care înseamnă pavaj, podea, a ajuns să fie întrebuinţat pentru a exprima o noţiune tocmai caracteristic rurală, *pământul*. Evident şi orăşenii şi sătenii din Dacia au cunoscut şi cuvântul aşa de obişnuit, *terra*. De ce însă, în timp ce în toate celelalte limbi romanice, solul e designat prin termeni ce provin din *acest* cuvânt, numai la noi s'a impus termenul orăşenesc *pavimentum*, *terra* rămânând cu înţelesul derivat de *ţară*? Explicaţia credem a fi următoarea: Ca să ajungă a birui, pentru exprimarea unei noţiuni *fundamentale* şi de întrebuinţare *permanentă*, termenul — impropriu de fapt — pavimentum, a trebuit ca el să fi fost întrebuinţat de un număr considerabil de orăşeni dela care să-l fi luat ruralii. Acesta a fost cazul însă atunci când oraşele Daciei, fiind ameninţate de năvălitorii barbari, care le vizau în primul rând, populaţia lor s'a retras prin locuri mai ferite, prin satele şi pădurile vecine. Chiar dacă însă generalizarea acestui cuvânt şi formarea înţelesului său actual se va fi petrecut în alte condiţiuni, nu e mai puţin adevărat că el constitue

www.dacoromanica.ro

un indiciu de însemnătatea pe care a avut-o în romanismul dacic, elementul orășenesc. Un alt indiciu în acest sens este cuvântul românesc *cetate*, din latinul *cĭvitas*. Pentru a numi un loc sau o așezare întărită, strămoșii noștri nu s'au folosit așa dar de un termen militar cum ar fi fost *arx* sau *castellum*, ci au recurs chiar

Fig. 81. — Diplomă militară dată veteranului bes Romaesta Spiurus, fiul lui Rescentis, în ziua de 18 Iunie, anul 54 după Christos, în timpul împăratului Claudiu. Găsită la Sarsânlar, lângă Atmageaua Tătărească (județul Durostor), în 1929.

la cuvântul care designa așezarea urbană, orașul. Alegere explicabilă dacă ne gândim le epoca mai târzie a apărării militare romane, când împotrivirea la atacul barbarilor se făcea mai ales din dosul zidurilor *orașelor* fortificate. Un exemplu ni-l oferă chiar colonia Romula din Oltenia care mulțumește împăratului Filip și fiului său fiindcă au întărit-o printr'un zid circular.

Procesul de romanizare al Daciei a fost rapid. El se observă în înseși numele localnicilor care în câteva generații ajung curat

www.dacoromanica.ro

romane. Iată două exemple caracteristice: Cu prilejul unei năvăliri a Costobocilor, este ucis dacul Daizus Comozoi (adică al lui Comozous), din Tropaeum Traiani. Copiii lui îi pun o inscripţie funerară şi din ea putem urmări procesul de romanizare al numelor. Aşa dar pe tatăl celui ucis îl chema Comozous: nume dac; fiul său poartă de asemenea un nume dac: Daizus. Copiii acestuia din urmă însă, deci nepoţii lui Comozous, se numesc Justus şi Valens, ca cei mai autentici Romani. Al doilea exemplu îl avem tot din cetatea Tropaeum: O inscripţie latină pomeneşte o altă familie de Daci, şi anume iarăşi trei generaţii: bunicul se numeşte *Mucaporus*, tatăl se numeşte *Scoris* şi are ca soţie pe *Aurelia Eftepir*, copiii, adică nepoţii lui Mucaporus, poartă numele curat romane de *Aurelius*, *Sabina*, *Valens* şi *Sabinianus*. Dacă bunicul şi tatăl îşi păstraseră numele dacice, mama copiilor are pronumele roman, Aurelia, iar copiii poartă cu toţii nume romane. Procesul de romanizare apare şi aci evident. S'a petrecut în Dacia Traiană un fenomen similar aceluia care va avea loc mai târziu în Principatele Române: în curs de câteva generaţii, elementele străine vor fi asimilate de masa românească. Andronic Cantacuzino, contemporan cu Mihai Viteazul, era grec. Fiul lui, Constantin Cantacuzino, ia ca soţie pe fiica lui Radu Şerban şi ajunge fruntaşul boerimii muntene. Copiii lui Constantin, aşa dar nepoţii lui Andronic, sunt membrii cei mai importanţi ai partidei *naţionale* româneşti; unul din ei, Şerban, ajunge *domn* al Munteniei; un altul scrie o cronică a Românilor, în sensul cel mai larg al cuvântului, cuprinzând şi pe Moldoveni şi pe Ardeleni şi pe cei din Macedonia. Asimilarea Cantacuzinilor era deplină: ea se făcuse în curs de două generaţii. In Dacia Traiană, asimilarea a fost tot aşa de rapidă şi completă: se poate afirma că pe la jumătatea secolului al III-lea, deci înainte de retragerea legiunilor, Dacia era o ţară deplin romanizată. Atât în oraşe cât şi în sate se vorbea acum latineşte: bine înţeles, nu latina literară, aceea lui Tacit, Horaţiu şi Pliniu, ci latina populară aşa cum o vorbea poporul, cu o gramatică aproximativă şi cum o scria el, nerespectând întotdeauna terminaţiile şi ortografia.

Istoria politică a Daciei Traiane. Primele năvăliri. Câtă vreme a trăit împăratul Traian, a fost linişte la hotarele Daciei. Neamurile barbare şi înşişi Dacii liberi din miazănoapte n'au cutezat să se mişte; ştiau puterea împăratului şi faptele celor două războaie

www.dacoromanica.ro

erau încă vii în mintea tuturora. Dar după moartea sa, întâmplată la Selinunt în Cilicia (Asia Mică) în ziua de 11 August a anului 117, se produce o dublă năvălire: a *Iazygilor Metanaşti*, dinspre apus, din spre pustă, şi a *Roxolanilor* din spre răsărit. Hadrian, succesorul lui Traian, vine cu armată în părţile noastre, bate pe Iazygi printr'un general al său şi împacă pe Roxolani prin bani. Cu acest prilej, cercetează el Sarmizegetusa; ni s'a păstrat inscripţia pomenind faptul; reconstrueşte oraşul Drobeta care avusese de suferit din pricina năvălirilor şi ia măsuri spre a se preîntâmpina asemenea atacuri, ridicând valul din Banat şi limesul alutan. Scriitorul roman Eutropius spune că Hadrian care părăsise trei provincii noi cucerite de Traian, anume Asiria, Mesopotamia şi Armenia, ar fi avut de gând să facă acelaşi lucru şi cu Dacia, dar că a fost oprit de prietenii săi, care i-au adus argumentul, că într'un asemenea caz, «*ar cădea mulţi cetăţeni romani în mâinile barbarilor*». Nu ştim ce temeiu putem pune pe afirmaţia retorului Eutropius, care de obiceiu exagerează. Un fapt însă e sigur: Hadrian n'a părăsit Dacia Traiană, ba dimpotrivă, a luat măsuri pentru apărarea ei.

Despre urmaşul lui, despre Antoninus Pius, izvoarele spun că a purtat prin generalii săi mai multe războaie şi că a supus pe Germani şi pe Daci. Este vorba de *Dacii liberi*, dela miazănoapte, care au încercat năvăliri în două rânduri, în anii 143 şi 156-7, şi pe care legiunile i-au respins. Şi acest împărat a dat atenţie ţinuturilor noastre. In vremea lui, Dacia Traiană se împarte, pentru o mai bună administraţie, în trei provincii, având reşedinţele respectiv la Porolissum, Apulum şi Malva. Tot el reconstrueşte amfiteatrul din Porolissum, care se dărîmase din cauza vechimei.

In timpul lui Marcus Aurelius, imperiul are de dus un război greu şi îndelungat împotriva barbarilor. Este aşa zisul *războiu marcomanic*, la care au luat parte însă şi multe alte popoare barbare, în afară de Marcomani. Mai tot timpul, împăratul a trebuit să stea pe front sau în apropierea lui, la Viena. Dacia a avut şi ea de suferit în timpul acestui război. Oraşul Alburnus Major, unul din centrele cele mai însemnate ale exploatării aurului, este ars şi însăşi capitala Sarmizegetusa, ameninţată. Comanda trupelor din Dacia, sporite acum şi prin aducerea legiunii a V-a Macedonica

www.dacoromanica.ro

dela Troesmis (Igliţa) la Potaissa (Turda), o avea guvernatorul provinciei Claudius Fronto. El izbuteşte să respingă pe năvălitori şi să restabilească ordinea. « Colonia Ulpia Traiana Augusta Dacica Sarmizegetusa », recunoscătoare, îi dedică o inscripţie, numindu-l « general prea puternic » şi « patron » sau protector al său. In acelaşi timp, provincia Dacia, scăpată de pericol, dedică o altă inscripţie împăratului Marcus Aurelius.

In timpul războiului marcomanic, fac şi Costobocii, neamul dac care locuia în nordul Moldovei şi în Galiţia, o năvală prin Dobrogea şi Peninsula Balcanică. Ei fuseseră bătuţi la ei acasă de un neam germanic, Asdingii, care le ocupaseră ţara. Atunci o parte a lor porneşte, după cum am spus, spre miazăzi. Trecerea prin Dobrogea a avut loc spre sfârşitul anului 170. Ni s'a păstrat o inscripţie din oraşul Tropaeum Traiani care vorbeşte de locuitorul Daizus Comozoi « ucis de către Costoboci ». Alte două inscripţii, din Callatis, ne arată reconstruirea zidurilor acestei cetăţi, distruse de către năvălitori. Din Dobrogea, ei pleacă mai departe, spre miazăzi, ajungând până la oraşul grecesc Elateea unde sunt bătuţi. O inscripţie romană aminteşte pe un Lucius Vetilius Gratus Iulianus care se luptă împotriva Costobocilor prin Achaia şi Macedonia.

Războiul marcomanic se isprăveşte abia pe vremea lui Commodus, succesorul lui Marcus Aurelius. El încheie pace cu barbarii, o pace în aparenţă favorabilă Romanilor, dar care lăsa în fond, adversarilor acestora, puterile neatinse pentru viitor. In Dacia, guvernatorul lui Commodus, anume Sabinianus, voia să mute 12.000 de Daci mărginaşi, prin urmare liberi, în interiorul provinciei. Se pare că în timpul acestui împărat s'ar fi revoltat chiar o parte dintre locuitorii Daciei Traiane, dintre « provinciali » cum ne spune « Historia Augusta » izvorul din care scoatem ştirea. Ei au fost însă potoliţi.

Urmaşul lui Commodus, *Septimius Severus*, de origine din Africa, a dat o deosebită atenţie Daciei. El se ocupă în special de oraşe, făcându-le pe unele municipii, pe altele colonii. Potaissa a căpătat sub acest împărat ambele titluri; Dierna şi Drobeta au fost făcute colonii.

In timpul lui Caracalla, autorul vestitului decret din 212 prin care se dădea cetăţenia romană tuturor locuitorilor imperiului,

www.dacoromanica.ro

are loc o năvală a Goţilor în Dacia. E prima dată când sunt pomeniţi aceşti barbari care vor da, de acum înainte, mereu de lucru legiunilor, isprăvind chiar prin a ocupa, în cele din urmă, la 275, întreaga provincie. Odată cu Goţii năvălesc şi Dacii liberi din miazănoapte. Ei constituiau, prin aşezarea lor, un fel de avangardă a tutulor năvălitorilor spre sud. Chiar atunci când izvoarele nu-i menţionează, încă trebuie, în sec. III, să le admitem prezenţa.

Caracalla (vezi fig. 83) vine în ţinuturile noastre şi învinge pe năvălitori. Dacii sunt obligaţi chiar să dea ostateci care nu vor fi eliberaţi decât mai târziu. Probabil tot în această vreme are loc şi lupta împotriva altui neam dac rămas liber, anume Carpii, dacă nu cumva ei sunt tot una cu Dacii liberi pomeniţi mai sus. O inscripţie a unui militar roman, spune că el a fost recompensat de împărat « pentru vitejia sa (în lupta) împotriva Carpilor duşmani ».

Lupte noi cu aceşti Daci liberi sunt amintite pe vremea lui Macrinus. Cassius Dio povesteşte că sub acest împărat « Dacii pustiau o parte a Daciei şi ameninţau să se lupte mai departe, după ce-şi luaseră îndărăt ostatecii pe care îi primise Caracalla sub cuvânt de alianţă ».

De pe la anul 230 înainte, năvălirile se înteţesc. La 235, Romanii fac o expediţie victorioasă împotriva Dacilor care atacaseră în unire cu Sarmaţii: împăratul Maximin Tracul ia, în acest an, titlul de « Dacicus Maximus ». Peste doi ani însă, Carpii, împreună cu Goţii, pradă în dreapta Dunării, în Dobrogea. In faţa acestei noi primejdii se iau măsurile de apărare necesare. E trimis împotriva lor generalul Tullius Menophilus care-i ţine în frâu timp de trei ani. Impăratul însuşi se pregătea să vie pe câmpul de luptă, e însă omorît între timp. Atunci generalul Menophilus încheie pace cu Goţii, convenind să le plătească o sumă de bani. Carpii care luptaseră alături de Goţi, văzând că aceştia primesc bani, cer şi ei, invocând motivul, interesant de relevat, că « sunt mai puternici decât Goţii ». Generalul roman îi refuză însă, şi într'un mod jignitor. După plecarea lui Menophilus, are loc un nou atac la care au luat parte, de sigur, spre a se răzbuna, şi Carpii. Impăratul Gordianus care plecase tocmai cu armata împotriva Perşilor, e silit să vie în Moesia şi aci bate pe năvălitori, curăţind provincia de ei. Această victorie nu rezolvă însă problema, cum n'o vor

www.dacoromanica.ro

Fig. 82. — Bustul împăratului Septimius Severus. Sculptură antică în marmoră. (Muzeul Capitoliului, Roma).

rezolva nici cele următoare. Năvălirile continuă şi ele nu se vor isprăvi — în ţinuturile noastre — decât după *o mie de ani*; în celelalte provincii, după sfărâmarea imperiului. Puteau fi bătuţi într'un

www.dacoromanica.ro

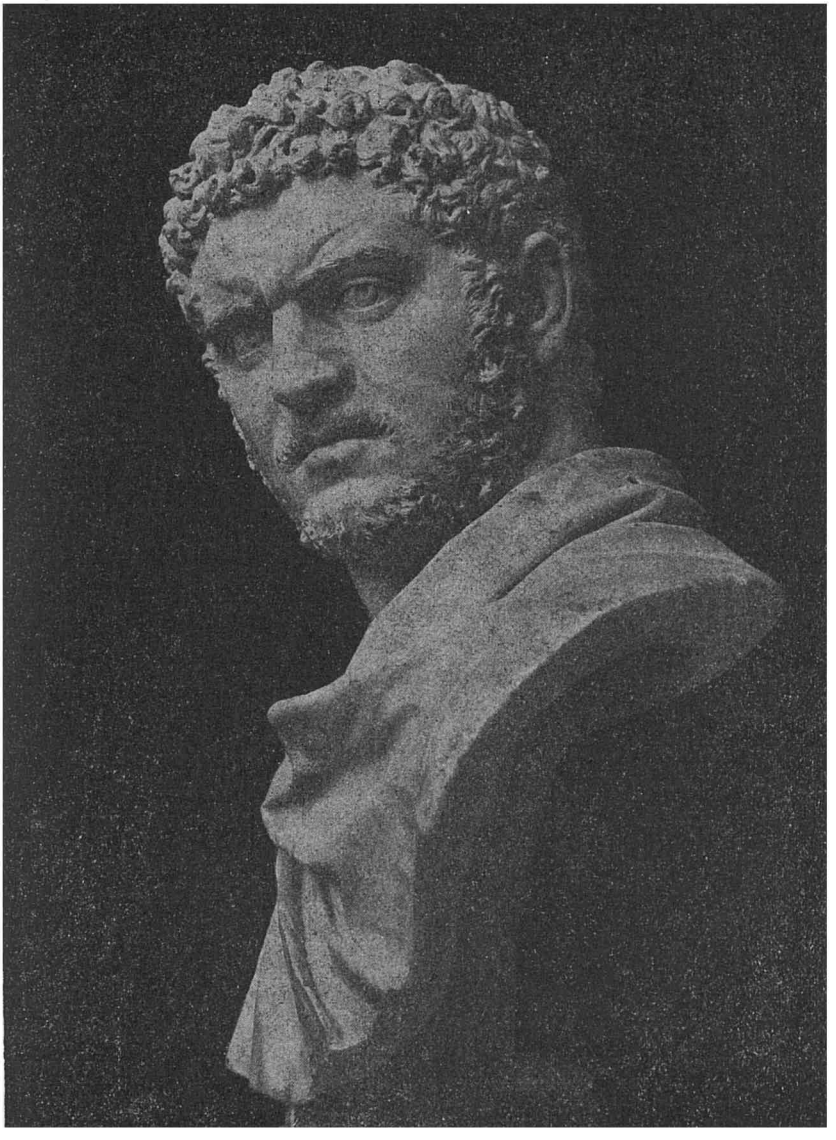

Fig. 83. — Bustul împăratului Caracalla. Sculptură antică în marmoră. (Muzeul Capitoliului, Roma).

an unii dintre năvălitori, veneau în anii următori alţii. Dacia nu va mai cunoaşte de aci înainte decât foarte puţini ani de linişte.

www.dacoromanica.ro

In 245, au loc alte năvăliri ale Carpilor. Împăratul Filip Arabul poartă mai multe lupte cu ei, în urma cărora ia, împreună cu fiul său, titlul de «Carpicus». Pe o monetă din anul 247 găsim de asemenea scris «victoria carpica». Iar o inscripție din Apulum pomenește pe un Gaius Valerius Sarapio care a fost «eliberat din mâinile Carpilor» («a Carpis liberatus»).

Dar în anul următor, 248, vin Goții. Ei trec Dunărea și asediază cetatea Histria care, după cât se pare, a căzut în mâinile lor, apoi Cetatea Marcianopolis (astăzi Dewnja, la 20 km spre vest de Varna) care e obligată să le plătească o sumă de bani drept răscumpărare. Năvălirile lor se repetă în 250, sub împăratul Decius care, după o izbândă inițială la Nicopolis, lângă râul Iantra, pierde, în lupta dela Abrittus (satul de azi Abtatcalesi, în județul Caliacra), odată cu întreaga sa armată, și viața. Din vremea lui Decius, avem o inscripție a orașului Apulum prin care «noua colonie» de aici mulțumește împăratului căruia îi dă titlul de «reîntemeietor al Daciilor» (restitutor Daciarum). Se vede că după prădăciunile și distrugerile făcute de Goți, Decius a reorganizat provincia și a ajutat orașele ei. Reorganizare care însă n'a durat mult, deoarece de-acum năvălirile se țin lanț. Sub împărații *Gallus* (252—254) și *Valerianus* (254—260), Goții fac o serie de expediții pe uscat și *pe apă*, cu sute de luntri mari, prădând coastele Mării Negre, Grecia (ajung până lângă Atena!), Moesia și Dacia. Aceeași situație este și sub *Gallienus* (260—268) în timpul căruia scriitorii antici spun că s'a pierdut Dacia. «Sub împăratul Gallienus, Dacia a fost pierdută» afirmă Rufius Festus. «Dacia care fusese adaosă de Traian, dincolo de Dunăre, s'a pierdut» spune retorul Eutropius. «Provincia pe care Traian o cucerise dincolo de Dunăre, a fost pierdută» găsim de asemenea la Sextus Aurelius Victor. *De fapt, părăsirea Daciei are loc sub împăratul Aurelianus.* Din vremea lui Gallienus ni s'a păstrat o inscripție pe care «Colonia Ulpia Traiana Augusta Dacica Sarmizegetusa» având și titlul de «metropolă», o dedică fiului împăratului, lui Publius Licinius Cornelius Valerianus. Așa dar viața orășenească exista încă în Dacia sub Gallienus, se mai puteau săpa inscripții omagiale, prin urmare situația nu era disperată. Urmașul lui Gallienus, Claudius izbutește chiar să câștige în anul 268 o victorie strălucită împotriva Goților, la Naissus (Nișul de astăzi). Istoricii

www.dacoromanica.ro

romani dau cifra, evident mult exagerată, de 320.000 de morți din partea barbarilor.

Părăsirea Daciei. Chestia continuității. Dar cu toată această victorie, un lucru apărea clar: față de atacurile repetate ale Goților, Dacia nu va mai putea fi păstrată de imperiu. Prin așezarea ei geografică, ea forma ca *un intrând* în lumea barbară. Năvălitorii *aci* izbeau întâi și tot pe aci le era și drumul de întoarcere. De sigur, nu fără durere s'a hotărît Aurelian, unul din împărații viteji și pricepuți pe care i-a avut Roma, să părăsească provincia întemeiată de Traian. Imprejurările erau însă mai tari decât voința sa. Hotarele imperiului trebuiau micșorate: *frontul trebuia scurtat*, pentru a putea fi mai bine apărat. Ceea ce s'a și făcut. Aurelian venise cu armata la Dunăre spre a se lupta cu Goții care erau conduși de un general al lor anume Canabaudes. Repurtase chiar asupra lor o victorie dar constatase că nu va putea totuși păstra provincia. Și atunci intră în legături cu foștii adversari și le cedează Dacia. Goții devin «federați» adică aliați, obligându-se să nu mai atace imperiul, ba chiar să-i dea ajutor împotriva altor năvălitori. Nu e vorba așa dar de o părăsire în mâna unor adversari neîmpăcați care să distrugă totul, așezări și oameni, în țara cucerită. E o *convenție* între imperiu și Goți: dar în cazul acesta concluziile ce trebuiesc trase asupra regimului aplicat de noii stăpâni în Dacia și asupra soartei populației romanice rămase în fosta provincie sunt cu totul altele. Părăsirea Daciei nu s'a făcut dintr'odată; ea pare a fi avut două faze: întâi s'au retras legiunile din partea nordică a provinciei, din Ardeal. Aceasta s'a întâmplat la finele anului 271 sau la începutul anului 272. Apoi, în primăvara lui 275, s'au retras și din Banat și Oltenia, peste Dunăre, păstrând numai câteva puncte întărite pe țărmul stâng (Dierna, Drobeta, Sucidava, etc.).

Pentru a acoperi oarecum, în fața opiniei publice, părăsirea Daciei Traiane, pentru a nu se zice că imperiul numără o provincie mai puțin, Aurelian a înființat o nouă Dacie, cu numele său, pe țărmul drept al Dunării, între cele două Moesii. Ea cuprindea partea de răsărit a Moesiei Superioare, cam din dreptul Orșovei și partea de apus a Moesiei Inferioare, până la vărsarea râului *Oescus* (azi Isker). Spre miazăzi, ea atingea cursul râurilor *Axius* (azi Vardar) și *Strymon* (azi Struma), înglobând orașele *Scupi* (azi

www.dacoromanica.ro

Üsküb) şi *Pautalia* (Küstendil). Dacia Aureliană a fost împărţită chiar din primele timpuri în două (o inscripţie din anul 283 ne-o dovedeşte) şi anume: *Dacia ripensis*, cea vecină cu malul (*ripa* în latineşte), având capitală *Ratiaria* (azi Arčar) şi *Dacia mediterranea*, spre miazăzi, cu capitala *Serdica* (azi Sofia).

Cum trebuie înţeleasă părăsirea Daciei Traiane? S'au retras numai legiunile şi administraţia adică *statul*, şi — evident — bogăţaşii, sau au plecat *toţi* locuitorii, adică plugarii, meseriaşii, negustorii, orăşenii, lăsând în urma lor ţara pustie? A pune întrebarea înseamnă a da şi răspunsul. Dacă totuşi în jurul acestei chestiuni s'a făcut atâta zgomot, dacă problema «continuităţii populaţiei romanice în Dacia» a format timp de peste o sută de ani şi formează încă obiectul a nenumărate cărţi şi articole, dacă s'a consumat atâta cerneală şi hârtie şi s'a pus atâta patimă, apoi aceasta se datoreşte faptului că răspunsul n'a fost dictat numai de preocupările ştiinţifice, ci că s'au amestecat şi cele de ordin politic. S'a căutat a se face de către adversari din acest răspuns un argument şi o armă împotriva drepturilor noastre legitime asupra Ardealului.

Imensa majoritate a locuitorilor Daciei — spun aceşti adversari — a părăsit ţara, la porunca lui Aurelian, şi a trecut peste Dunăre. Foarte puţinii care vor mai fi rămas pe malul stâng au dispărut şi ei cu vremea în mijlocul Barbarilor. Aşa încât, atunci când au venit Ungurii şi au luat în stăpânire Ardealul, *ei n'au găsit acolo pe Români.* Aceştia au venit la nord de Carpaţi abia pe la începutul veacului al XIII-lea, când încep a fi pomeniţi prin documente. Aşa dar, Românii nu pot avea niciun fel de drept asupra Ardealului, întru cât ei s'au aşezat aci *în urma Ungurilor*, fiind *toleraţi* de aceştia. Prin urmare, neîntemeiate, din punct de vedere istoric, sunt drepturile noastre asupra ţării de dincolo de munţi. Acesta e raţionamentul adversarilor noştri. Pentru a-i da o aparenţă de dreptate, aduc ei mărturia unui istoric vechi, *biograf al lui Aurelian*, aşa zisul Flavius Vopiscus, care, relatând părăsirea Daciei, spune următoarele: «Văzând Illyricul devastat şi Moesia pierdută, (Aurelian) a părăsit provincia întemeiată de Traian peste Dunăre, Dacia, desperând de a o mai putea menţine şi a retras din ea armata *şi pe provinciali. Oamenii luaţi de acolo i-a aşezat în Moesia* şi a numit (noua aşezare) Dacia sa (adică

www.dacoromanica.ro

Aureliană!), care acuma desparte cele două Moesii». Iată — spun adversarii continuității Românilor în Dacia — dovada istorică a părăsirii ei de către populația romanică! Să vedem ce valorează această mărturie istorică, dacă autorul ei a fost obiectiv când a scris-o și dacă celelalte știri istorice precum și bunul simț, judecata dreaptă, sunt de partea ei.

Observăm din capul locului o contrazicere: Citatul lui Flavius Vopiscus începe prin afirmarea: «Văzând Illyricul devastat și Moesia pierdută», pentru ca îndată după aceea să continue că Aurelian a părăsit Dacia și a mutat pe locuitorii ei în Moesia, Dar cu un rând mai sus spusese că însăși Moesia era pierdută. In cazul acesta ce rost mai avea să mute pe locuitori aici? Din moment ce și Dacia și Moesia erau pierdute, erau mereu prădate, ce câștigau «provincialii» să fie trecuți dintr'o țară într'alta? Chiar prima frază a autorului antic arată lipsa lui de judecată. Pe de altă parte, *obiectivitatea* lui apare foarte problematică atunci când aflăm că el scrie vieața lui Aurelian, *luându-se după cărțile în care însuși acest împărat pusese să se treacă zi cu zi, faptele sale.* Prin urmare, așa zisul Flavius Vopiscus și-a alcătuit biografia sa după un izvor *oficial*, în care evenimentele erau prezentate evident într'o lumină favorabilă împăratului. Putea acest jurnal oficial să recunoască părăsirea a o sumă de provinciali în mâinile Goților? Foarte greu, fără a știrbi din prestigiul împăratului din ordinul căruia se scria jurnalul! De aceea mențiunea expresă că ei au fost trecuți pe malul drept al Dunării, întemeindu-se o nouă provincie cu nume asemănător celei vechi. Și totuși, un alt biograf imperial, relatând vieața lui Hadrian, succesorul lui Traian, spune că acesta a fost împiedecat de către prieteni să părăsească provincia câștigată pentru imperiu de predecesorul său, deoarece, în cazul acesta, ar fi rămas în mâinile barbarilor «mulți cetățeni romani». Și aceasta când? Numai la două decenii după cucerirea Daciei, așa dar, când numărul coloniștilor nu putea fi foarte mare și când romanizarea Dacilor nu avusese încă loc. Câți trebuiau să rămână acuma, după mai bine de un secol și jumătate de vieață romană? De aceea, e perfect explicabilă mențiunea expresă a lui Flavius Vopiscus că locuitorii Daciei Traiane au fost mutați dincolo de Dunăre.

Dar să admitem — prin absurd — că într'adevăr au fost mutați. Nu apare cu totul extraordinar faptul că această deplasare a

www.dacoromanica.ro

unei mase uriaşe de oameni — socotind numai 5 locuitori pe kilometru pătrat şi tot trebuiau să fie cel puţin un milion de suflete, — n'a lăsat nicio urmă, dar absolut niciuna, în monumentele şi inscripţiile din Moesia? Că nu găsim nicio inscripţie dela vreun cetăţean de aceştia mutaţi? Că nu-şi exprimă nimeni recunoştinţa faţă de împărat prin dedicaţii săpate în piatră, aşa cum am întâlnit atâtea în Dacia Traiană? Foarte curioasă această tăcere unanimă, dacă am admite strămutarea întregii populaţii. Foarte naturală, dimpotrivă, dacă n'au trecut dincolo de Dunăre decât trupele, funcţionarii şi bogătaşii.

Părerea noastră e că n'au trecut *decât aceştia*. Aşa era şi normal de altfel. Istoria ne arată că în toate timpurile şi la toate popoarele, mulţimea, aceea legată prin îndeletnicirile ei de pământul care o hrăneşte, mulţimea nu fuge. N'au fugit nici Galloromanii în faţa Francilor, n'au fugit nici Italienii în faţa Goţilor şi apoi a Longobarzilor, n'au fugit nici, mai târziu, Sârbii, Grecii şi Bulgarii în faţa Turcilor. N'am fugit nici noi în faţa Tătarilor, aşa dar nici strămoşii noştri, Dacoromanii, în faţa Goţilor. S'au retras, evident, în locuri mai ferite, prin păduri, prin văi ascunse, dar de plecat, n'au plecat. Unde erau să se ducă de altfel plugarii, păstorii, micii meşteşugari, orăşenii fără avere din Dacia Traiană? Peste Dunăre, în Moesia? Găseau un pământ mai sărac, în schimb, aceleaşi primejdii, aceeaşi nesiguranţă ca acasă şi în plus şi *pe perceptorul roman*. Ceea ce, în epoca ultimă a imperiului, însemna foarte mult. Nu-i de mirare deci când găsim la scriitorul antic Salvianus următorul pasaj caracteristic: « Intr'un glas se roagă ţăranii romani să-i lase a trăi cu barbarii... Şi-apoi să ne mirăm că nu pot fi învinşi Goţii, când sătenii sunt mai bucuroşi să fie cu ei, decât cu noi ». De altfel, chiar armata care trebuia să-i apere de barbari implica asemenea sarcini şi asemenea obligaţiuni pentru locuitorii provinciilor ameninţate, încât aceşti locuitori preferau « *o năvălire a barbarilor*, *unei staţionări în mijlocul lor a armatei imperiale* ». Ne-o spune lămurit scriitorul Joanes Lydus, referindu-se la epoca mai târzie a lui Justinian. Dar dacă toate acestea sunt adevărate — şi adăogăm că n'avem niciun motiv să punem la îndoială afirmaţiile scriitorilor amintiţi mai sus — atunci pentru ce ar fi plecat provincialii în secolul al III-lea din Dacia care fusese dată Goţilor în calitate de *federaţi*, adică de *aliaţi*?

www.dacoromanica.ro

Bunul simț ne arată că o asemenea mutare în masă a populației din stânga Dunării a fost o imposibilitate. Dacii — romanizați acum — au continuat să are și să semene, să crească vitele, să cultive vița de vie, să scoată sare și aur din pământ, să pescuiască și să-și facă singuri uneltele și armele necesare, așa cum făcuseră și mai înainte, și sub Sciți, și sub Celți și sub Romani. Goții nu erau doar nici prima, nu vor fi nici ultima stăpânire străină pe care au suportat-o băștinașii pământului nostru. Și în niciun caz nu erau mai cumpliți decât Hunii, nici decât Tătarii. Alături de Dacii romanizați, au rămas, ducând viața modestă și aspră a neamurilor acelora, și urmașii veteranilor așezați pe pământul roditor al Daciei, precum și atâția dintre orășenii sărăciți, care avuseseră destul timp — de pe la 230 înainte — să se învețe cu barbarii și cu noile condiții de trai. A rămas această întreagă populație, cu limba ei romanică și cu numele de Romani, la care a ținut îndeosebi. Suntem *singurii* dintre popoarele romanice — abstracție făcând de fragmentul etnic neînsemnat al Rumanșilor — care păstrăm numele stăpânitorilor de odinioară. Francezii s'au numit astfel dela neamul germanic al Francilor; Spaniolii și Italienii au luat numele *țării* respective, Portughezii pe acela al primei lor capitale (Portocale, Portucale din vechiul Portus Cale, azi Porto); numai noi am păstrat numele cel vechi. Poate tocmai unde am fost înconjurați din toate părțile de străini — Germani, Slavi, Asiatici — de aceea am ținut mai mult la acest nume care amintea originea noastră diferită.

Cercetările filologice din ultimul timp — *în special cele de toponimie* — precum și publicarea monumentalului *Atlas al Limbii Române* arată categoric persistența populațiunii romanice în stânga Dunării, în hotare care aproape *coincid* cu acelea ale Daciei Romane. Descoperirile arheologice vin și ele în sprijinul continuității. E suficient astfel să amintim numai *inscripția creștină dela Biertan* (județul Târnava Mare), din veacul al IV-lea, care dovedește prezența, în mijlocul Transilvaniei, a strămoșilor noștri, după plecarea legiunilor (vezi și mai jos, p. 227).

Părăsirea Daciei de către imperiu n'a însemnat însă separarea *completă* a locuitorilor de pe țărmul stâng de aceia ai țărmului drept. Dunărea n'a fost niciodată o barieră, pentru nimeni, și cu atât mai puțin pentru băștinași. Să nu ne închipuim deci că nu s'a mai putut comunica, că s'au rupt legăturile între cele două maluri.

www.dacoromanica.ro

Rolul Romanilor în formarea poporului român. Dacă în ce priveşte pe Daci, stabilirea aportului lor în formarea poporului român prezintă, în multe privinţe, atâtea greutăţi, problema e ceva mai simplă pentru Romani.

E sigur că avem în vinele noastre o parte apreciabilă de sânge de al coloniştilor aduşi de imperiu în Dacia. Nu zicem sânge «roman», fiindcă dacă e să luăm cuvintele în înţelesul lor propriu, Romani adevăraţi, adică locuitori ai Italiei, au fost, după cum am văzut, prea puţini. Au venit, în schimb, Traci, Iliri, Panoni, Răsăriteni, *vorbind limba latină*, ceea ce e cu totul altceva, din punctul de vedere al *rasei*. Au mai venit de asemenea, dar într'o măsură mult mai mică, Greci, precum şi locuitori de alt neam, dar vorbind limba greacă. Toţi aceşti colonişti la un loc n'au întrecut însă, ca număr, pe autohtoni, pe Daci. Aşa dar, în ce priveşte sângele, coloniştii de limbă latină ocupă al doilea loc.

Ei ocupă însă *primul* în ce priveşte limba poporului care a rezultat din amestecul lor cu autohtonii. *Limba română e o limbă romanică*: structura ei, morfologia, sintaxa ei şi elementele fundamentale ale lexicului, acelea de întrebuinţare permanentă, de circulaţie intensă, sunt latine. Ceea ce au adăugat pe urmă Slavii, în mai mare măsură, popoarele turceşti, în mai mică, n'a putut modifica acest caracter iniţial al limbii noastre.

Pentru toate categoriile esenţiale ale vieţii omeneşti întrebuinţăm termeni *latini*. Să dăm câteva exemple. Astfel, pentru a exprima noţiunile generale de *om*, *bărbat* şi *femeie* (homo, barbatus, familia; cf. mulier din care a ieşit, în româneşte, muiere), precum şi pe acelea care privesc familia: *părinte* (parentem), *fiu* (filius), *fiică* (filia), *soră* (soror), *frate* (frater), *cumnat* (cognatus), *socru* (socer), *ginere* (generem), *nepot* (nepos,-tem). Multe din însuşirile trupeşti şi sufleteşti precum şi vârsta se exprimă tot prin termeni latini: *bun* (bonus), *frumos* (formosus), *tânăr* (tener), *bătrân* (veteranus) (pentru acest cuvânt, a cărui istorie are o deosebită însemnătate, vezi mai sus, p. 178).

Dacă trecem acum la îndeletniciri, vom constata, de pildă, în agricultură, că operaţiile mai însemnate precum şi cerealele, poartă nume de aceeaşi origine: *a ara* (arare), *a semăna* (seminare), *a treiera* (tribulare), *a secera* (sicilare), *a culege* (colligere), *a întoarce*

www.dacoromanica.ro

(semănătura nerăsărită sau răsărită rău: intorquere). Apoi *grâu* (granum), *secară* (secale), *meiu* (milium), *orz* (hordeum), *alac* (alica), termen păstrat numai la nordul Dunării, dovedind deci continuitatea daco-romană, *părâng* (panicum), poate şi *mălaiu*. In legătură cu acestea, *spic* (spicum), *paie* (palea), *neghină* (*nigellina).

Tot astfel, *pământ* (pavimentum: ca şi pentru veteranus, vezi mai sus, p. 178), *câmp* (campus), *arie* (area), *agru* (ager, agrum), *falce* (falx, falcem), poate şi *moină* adică pământul fărămiţat, moale, în opoziţie cu ţelina care e pământul nelucrat. In sfârşit, câteva unelte: *jug* (jugum), *furcă* (furca), *secere* (sicilis, sicilem) şi macedo-românul *arat* (aratum), în locul plugului nostru. Caracteristic e faptul că în cele două forme superioare de agricultură, în *viticultură* şi în *grădinărie* şi, mai ales, contrar aşteptărilor, în ce priveşte ultima care e considerată de obicei ca o specialitate a vecinilor slavi, marea majoritate a termenilor sunt tot latini. Astfel pentru viticultură, notăm: *viie* (vinea), *viţă* (vitea), *poamă* (poma); *auă*, însemnând dialectal strugure cu bob mărunt, iar în macedo-română strugure în general (uva), *must* (mustum), *vin* (vinum), *vinaţ* (vinaceus), *poaşcă* adică vin prost, acru (posca; înseamnă, în latineşte, oţet), apoi *coardă* (corda) şi *lăuruscă* sau viţă sălbatecă (labrusca). Din uneltele întrebuinţate, *călcătorul* (calcatorium), *cada* (cada). In sfârşit, în legătură cu vinul, *beat* (bibitus), *beţiv* (bibitivus) şi *a îmbăta* (imbibitare).

In ce priveşte grădinăria, poartă nume latine: *ceapa* (caepa), *aiul* sau usturoiul (alium), *varza* (*virida = viridia) sau *curechiul* (cauliculus), *ridichea* (radicula), *napul* (napus), *pepenele* (pepo, peponem), *lăptuca* (lactuca), *lintea* (lens, lentem), aromânul *fauă* (faba). Tot latin e cuvântul *legumă* (legumen), care înseamnă nu numai fruct în formă de păstaie, dar şi tot ce însoţeşte mămăliga sau pâinea, adică brânza, carnea, peştele, etc. Evoluţia semantică sau de înţeles a acestui cuvânt este caracteristică: ea ne arată partea însemnată pe care au avut-o întotdeauna *legumele* în alimentaţia poporului nostru, de vreme ce s'a ales *acest* termen pentru a se desemna orice se adaugă, la masă, mămăligii sau pâinii.

Mulţi arbori fructiferi poartă de asemenea numiri latine. Mai întâi însuşi cuvântul generic *pom* (pomum), apoi *mărul* (melum şi malum), *părul* (pirus), *cireşul* (*cerisius, în loc de ceraseus, din cerasus), *prunul* (prunus), *piersicul* (persicus) *nucul* (nux,

www.dacoromanica.ro

nucis), *alunul* (abellana < aluna), *gutuiul* (cutoneus) şi *cornul* (cornus). Unele colective terminate în -et au aceeaşi origine: *Nucet* (nucetum), vechiul nume al Coziei, *Cornet* (cornetum) adică pădure de corni (cf. numele mănăstirii Cornet, pe valea Oltului!), *prunet* (prunetum) şi *ulmet* (ulmetum). De asemenea, genericul *pomet* sau *pomăt*, care derivă din pometum. Luna Iunie, când se coc cireşile, a fost numită, din această pricină, şi *Cireşar*, după cum lunii Septemvrie i se zice, în unele părţi, şi *Vinicer*, adică luna vinului.

Interesantă de urmărit, sub raportul termenilor de origine latină, este operaţiunea transformării *grâului* în *pâine*. *Grâul* se *macină* (machinare) la *moară* (mola) sau se *pisează* (pinsare) în *piuă* (pilla, din pilula, diminutiv al cuvântului pila), prefăcându-se astfel în *făină* (farina). Aceasta se *cerne* (cernere) cu *ciurul* (*cibrum, prin disimilare din cribrum), se amestecă cu *apă* (aqua) şi cu *aluat* (allevatum), se *frământă* (fragmentare), se *soage* (subigere), adică se dă formă de pâine şi se pune pe *cârpător* (crepatorium) sau în *ţest* (testum). Urmează apoi *coacerea* (coquere) în *cuptor* (coctorium) până când *pâinea* (panis, panem) e gata. Din făina de grâu se mai poate face *plăcintă* (placenta) şi *vărzare* (vir(i)diaria), din cea de meiu, *păsat* (quassatum).

Dacă am insistat asupra termenilor în legătură cu agricultura, este pentru a arăta în mod limpede caracterul sedentar, legat de pământ, pe care l-au avut strămoşii noştri în cursul evului mediu. Dacă am fi fost nişte păstori «nomazi», rătăcind cu turmele prin toată Peninsula Balcanică şi învăţând târziu agricultura dela Slavi, aşa cum vor să ne prezinte adversarii — mulţi interesaţi — ai continuităţii în Dacia Traiană şi unii istorici neinformaţi, o asemenea terminologie agricolă, viticolă, pomicolă, nu s'ar putea explica. Ea este dimpotrivă foarte naturală dacă admitem că Dacoromanii şi-au văzut înainte de agricultură, plătind însă dijma (chiar cuvântul e slav!) noilor stăpâni ai ţării.

Alături de această îndeletnicire de căpetenie, ei au fost şi păstori şi crescători de vite. Şi în acest domeniu, avem un important număr de cuvinte latine. Notăm astfel: *oaie* (ovem), *miel* (agnellus), *berbece* (vervex, vervecem), *arete* (arietem), *capră* (capra), *ied* (haedus), bou (bos, bovis), *vacă* (vacca), *viţel* (vitellus), *taur* (taurus), *cal* (caballus), *iapă* (equa), *armăsar* (admissarius),

www.dacoromanica.ro

porc (porcus), *scroafă* (scrofa). In legătură cu creşterea vitelor, sunt termenii *turmă* (turma), *păcurar* (pecorarius), *păstor* (pastor), *staul* (stab(u)lum) şi *păşune* (pastionem). Din *laptele* (lac, lactis) *muls* (mulgere) *fiert* (fervere) şi *strecurat* (stercorare), se pregăteşte cu ajutorul *chiagului* (coag(u)lum), *caşul* (caseum). *Unt* (unctum), *corastră* (*colastra > colostrum), *frupt* (fructus), sunt iarăşi termeni latini.

Şi în apicultură, termenii fundamentali au aceeaşi origine: *albină* (*albina), *miere* (*mele > mel), *ceară* (cera), *fagure* (favulus > favus) şi *păstură*.

In domeniul militar, am păstrat cuvintele *oaste*, al cărui etimon latin hostis a însemnat la început duşman, străin, adversar, apoi *cetate* din civitas (vezi şi mai sus, p. 179), *spată* (spatha), *arcul* (arcus) şi *săgeata* (sagitta), *fuşti* (fustis), un fel de suliţă (de aci *fustaşii*!), *coiful* (*cufea), *ghioaga* (*clova > clava), poate şi *măciuca* (*matteuca).

In domeniul organizării sociale şi a vieţii de stat, termenii de origine latină sunt mai puţin numeroşi. Avem, în primul rând, pe *domn* din dominus, după aceea *jude* şi *judec*, care au în primele documente româneşti înţelesul, cel dintâi, de stăpân al rumânilor, cel de al doilea de om liber şi derivă ambele din judex; apoi *rumân* şi *vecin*, întrebuinţate amândouă pentru a designa pe ţăranii neliberi. Rumân, care e în acelaşi timp şi numele etnic al poporului nostru, derivă dela Romanus, *vecin* din vecinus, vicinus, adică megiaş, vecin cu proprietatea. Cum a ajuns numele etnic să capete accepţiunea socială pe care o întâlnim în mii de documente interne româneşti, este o problemă de cea mai mare însemnătate pentru istoria neamului nostru în evul mediu. O vom cerceta atunci când ne vom ocupa de aşezarea Slavilor în Dacia şi de raporturile lor cu populaţia daco-romană pe care au găsit-o aici.

In ce priveşte religia, terminologia, foarte bogată de origine latină, va fi explicată în capitolul despre creştinarea strămoşilor noştri.

Din exemplele aduse până acum, exemple care sunt tot aşa de numeroase şi în celelalte domenii neamintite de noi, ale vieţii omeneşti, rezultă, credem, cu prisosinţă, adevărul afirmaţiei de mai sus cu privire la *bogăţia* şi la *însemnătatea* elementelor latine în limba română. *Ele formează baza sau temelia acestei limbi şi-i*

www.dacoromanica.ro

dau, împreună cu morfologia şi sintaxa, caracterul de limbă romanică. Tot Romanii au dat şi *numele* poporului nostru. *Rumân* (forma *Român* este mai nouă, din timpurile moderne), derivă direct din numele foştilor stăpânitori ai Daciei. El este numele general şi cel mai vechiu al poporului nostru. Străinii — Slavii şi Germanii şi după ei şi Turcii — ne-au zis *Vlahi* (Vlasi, Ulaghi, Olahi); noi înşine ne-am numit unii pe alţii — luându-ne după unităţile geografice — şi Munteni, Moldoveni, Ardeleni, Bănăţeni. Numele însă *generic* al neamului nostru, acela care cuprinde pe toţi cei de o limbă şi de o lege, a fost şi rămâne numele vechiu de Rumân sau Român. Poate că tot dela Romani avem şi *spiritul politic.* Acel spirit politic care ne-a îngăduit să păstrăm necontenit, dela întemeiere până astăzi, fiinţa *statului* nostru, în timp ce alte popoare din jur: Sârbii, Bulgarii, Grecii, unele chiar mai numeroase sau mai puternice ca Polonii şi Ungurii, n'au reuşit s'o facă; spiritul politic care explică desvoltarea rapidă din ultimul secol, construcţia statului naţional integral, cea mai înaltă realizare a neamului nostru.

S'a făcut mare caz de adversarii continuităţii în Dacia Traiană de faptul că nu ni s'au păstrat numiri *topice*, adică privind oraşe, sate, munţi şi râuri, dela *Romani.* Răspunsul e foarte uşor de dat. In marea majoritate a cazurilor, Romanii n'au dat nume noi, de ale lor, locurilor din Dacia, ci le-au păstrat pe cele vechi: încă o dovadă că populaţia autohtonă a fost în număr mare. In general, râurile, satele, chiar şi o parte din oraşe au continuat să se numească în tocmai ca pe vremea lui Buerebista şi Decebal. Sarmizegetusa, Apulum, Porolissum, Napoca, Drobeta, Patavissa, Dierna, Malva, spre a nu pomeni decât pe cele mai însemnate dintre oraşe, nu şi-au schimbat numele. După cum nu şi le-au schimbat nici marile ape: Dunaris, Aluta, Maris, Argessos, Tisa. Toponimie *romană* cunoscută până acum în Dacia e aşa dar puţină: ea priveşte aproape exclusiv oraşele şi staţiunile militare, adică tocmai aşezările care au avut de suferit mai mult din pricina barbarilor şi care au dispărut cu vremea. De aceea nici nu ni s'au păstrat. S'a afirmat că Meédia de astăzi (numele popular, local, al *Mehadiei*), ar păstra vechea denumire romană Ad Mediam: faptul nu-i de loc sigur. In *Oltina*, din Dobrogea, regăsim romanul *Altinum.* Modificarea vocalei iniţiale pare a arăta însă o influenţă slavă.

www.dacoromanica.ro

Din numirile celelalte, dacice, menţinute de Romani, am văzut însă mai înainte (p. 113—5), că unele s'au păstrat, mai ales acelea ale râurilor mari, de-a-lungul cărora a continuat să trăiască populaţia Daciei. De altfel, trebue să adăugăm că cercetările ştiinţifice de toponimie românească sunt abia la început, aşa încât nu e de loc exclusă posibilitatea de a se găsi şi alte numiri din epoca daco-romană, pe lângă cele cunoscute astăzi. In sfârşit, e necesar să se mai ţie seamă de faptul că unele din aceste numiri au fost *traduse* în limba lor de barbarii năvălitori, în special de Slavi. Acesta e cazul satului numit azi *Camena* în judeţul Tulcea. O inscripţie descoperită de curând pe teritoriul acestui sat, ne arată că el se numea în vremea romană *Petra* sau *Petrae* iar locuitorii lui *vicani Petrenses* adică *sătenii Petreni*. Slavii au tradus vechiul nume în limba lor, deoarece Camena are exact acelaşi înţeles ca latinul Petra. Tot astfel au tradus vechiul *Lykostoma*, prin *Vâlcov*, rădăcina acestui ultim termen, *vâlc*, însemnând exact acelaşi lucru ca şi grecul *λύκος* adică «lupul». In felul acesta vor fi fost multe cazuri în Dacia Traiană şi Dacia Pontică.

BIBLIOGRAFIE

Dacia Traiană: I. 1. KARL GOOS, *Untersuchungen über die Innerverhältnisse des Trajanischen Daciens*, în *Archiv Siebenbürg. Landesk.*, XII (1874), p. 107—166; 2. J. JUNG, *Römer und Romanen in den Donauländern. Historisch-ethnographische Studien*, ed. 2, Innsbruck, 1887, VIII + 372 p. in 8°; 3. A. DOMASZEWSKI, *Zur Geschichte der römischen Provinzialverwaltung*: IV. *Dacia*, în *Rhein. Museum für Phil.*, 48 (1893); 4. P. KIRÁLY, *Dacia Provincia Augusti*, vol. I—II, Nagybecskerek, 1893; 5. BRANDIS, *Dacia*, în *Paulys Real-Encyclopädie*, vol. VII, Stuttgart, 1900, col. 1948—1976; 6. V. PÂRVAN, *Câteva cuvinte cu privire la crganizaţia provinciei Dacia Traiană, cu prilejul unei cărţi noi asupra acestei chestiuni*, Bucureşti, 1906, 64 p. in 8°; 7. C. DAICOVICIU-M. MACREA, *Contribuţii la bibliografia Daciei Romane (1920—1935)*, Cluj, 1936, 24 p. in 8° (Extras din *Anuar St. Clas. Cluj*, II); 8 I. I. RUSSU, *Onomasticon Daciae*, Sibiu, 1943, p. 185—233.

II. 9. J. JUNG, *Fasten der Provinz Dazien mit Beiträgen zur römischen Verwaltungsgeschichte*, Innsbruck, 1894, XLII +191 p. in 8°; 10. OTTO HIRSCHFELD, *Die kaiserlichen Verwaltungsbeamten bis auf Diocletian*, ed. 2, Berlin, 1905, VIII + 514 p. in 8°; 11. A. PREMERSTEIN, *Die Dreiteilung der Provinz Dacia*, în *Wiener Eranos*, Wien, 1909, p. 256—269; 12. F. HOROVITZ, *Despre organizaţia administrativă a Daciei Traiane până la Marcu Aurel*, în *Cercet. Ist.*, V—VII (1929—1931), p. 87—160; 13. C. DAICOVICIU, *La première division de la Dacie*, în *Anuar St. Clas. Cluj*, II (1933—35), p. 71—77.

www.dacoromanica.ro

III. 14. Gr. Tocilescu, *Fouilles et recherches archéologiques en Roumanie*, Bucarest, 1900, 243 p. in 4°; 15. G. Cantacuzène, *Un papyrus latin relatif à la défense du bas Danube*, în *Rev. Hist. Sud-Est*, V (1928), p. 38—74; 16. Em. Panaitescu, *Le limes dacique. Nouvelles fouilles et nouveaux résultats*, în *Bull. Sect. Hist. Acad. Roum.*, XV (1929), p. 73—82; 17. Em. Panaitescu, *Castrul roman dela Căşei. Din cercetările nouă (1929)*, în *Anuar. Com. Mon. Ist. Secţ. p. Trans. pe 1929*, Cluj, 1930, p. 321—342; 18. C. Daicoviciu, *Micia. I. Cercetări asupra castrului*, în *Anuar. Com. Mon. Ist. Secţ. p. Trans.*, 1929—1930, Cluj, 1931, p. 1—44; 19. Gr. Florescu, *Castrul roman dela Răcari-Dolj*, Craiova, 1931, 28 p. in 8°; 20. D. Tudor, *Cetatea Romula*, Craiova, 1931, 22 p. in 8°; 21. S. Lambrino, *Observations sur un nouveau diplôme militaire de l'empereur Claude*, în *Revue de philologie, de littérature et d'histoire anciennes*, 3-e série, V (1931), p. 251—267; 22. Philippe Horovitz, *Le problème de l'évacuation de la Dacie Transdanubienne*. Paris, 1932, 11 p. in 8°; 23. Gr. Florescu, *Le camp romain de Arcidava (Vărădia). Fouilles de 1932*, în *Istros*, I (1934), p. 60—72; 24. V. Christescu, *Istoria militară a Daciei Romane*, Bucureşti, 1937, X + 269 p. in 8°; 25 P. Nicorescu, *Garnizoana romană în sudul Basarabiei*, în *Mem. Secţ. Ist. Acad. Rom.*, t. XIX (1937), p. 217—225; 26. Colonelul C. Zagoritz, *Castrul roman dela Mălăeşti*, Ploeşti, 1940, 22 p. in 8°; 27. Radu Vulpe, *Angustia*, în *In amintirea lui Constantin Giurescu*, Bucureşti, 1944, p. 551—559.

IV. 28. V. Pârvan, *Salsovia*, Bucureşti, 1906, 47 p. in 8°; 29. Dr. J. Weiss, *Die Dobrudscha im Altertum*, Sarajevo, 1911, 94 p. in 8°; 30. V. Pârvan, *Cetatea Tropaeum. Consideraţii istorice*, Bucureşti, 1912, 155 p. in 8°; 31. V. Pârvan, *Cetatea Ulmetum*, patru memorii publicate în *An. Acad. Rom. Mem. Secţ. Ist.*, s. 2, t. XXXIV (1912), p. 497—610; t. XXXVI (1913—4), p. 245-328 şi 329—420; t. XXXVII (1914—5), p. 265—304; 32. V. Pârvan, *Zidul cetăţii Tomi*, în *An. Acad. Rom. Mem. Secţ. Ist.*, s. 2, t. XXXVII (1914—5), p. 415—450; 33. V. Pârvan, *Histria IV. Inscripţii găsite în 1914 şi 1915*, în *An. Acad. Rom. Mem. Secţ. Ist.*, s. 2, t. XXXVIII (1915—6), p. 533—732; *Histria VII*, în *Mem. Secţ. Ist. Acad. Rom.*, s 3, t. II (1923—4), p. 1—133; *Fouilles d'Histria. Inscriptions: troisième série: 1923—1925*, în *Dacia*, II (1925), p. 198—248; 34. V. Pârvan, *Gerusia din Callatis*, în *An. Acad. Rom. Mem. Secţ. Ist.*, s. 2, t. XXXIX (1916—1919, p. 51—90; 35. V. Pârvan, *Municipium Aurelium Durostorum*, Torino, 1924, 36 p. in 8° (extras din *Rivista di Filologia e d'Istruzione classica*, nuova serie, anul II, fasc. III); 36. Th. Sauciuc-Săveanu, *Callatis*, patru rapoarte preliminare, în *Dacia*, I (1924), p. 108—165; II (1925), p. 104—137; III—IV (1933), p. 411—434 şi 435—482; 37. O. Tafrali, *La cité pontique de Dionysopolis, Kali-Akra, Cavarna, Tékè et Ecréné*, Paris, 1927, 80 p. in 8°; 38. O. Tafrali, *La cité pontique de Callatis*, în *Arta şi Arh.*, I (1927), p. 17—55; 39. Col. M. Ionescu-Dobrogeanu, *Tomi-Constanţa, monografie*, Constanţa, 1931, XII + 136 p. in 8°; 40. S. Lambrino, *Fouilles d'Histria. Deuxième article*, în *Dacia*, III—IV (1927—32), p. 378—410; 41. Gr. Florescu, *Römischer Steinbruch bei Cernavoda, Rumänien*, în *Germania*, XXI (1937), p. 108—113; 42. Gr. Florescu, *Fouilles et*

www.dacoromanica.ro

recherches arhéologiques à Calachioi (Capidava?) en 1924 et 1926, în *Dacia*, III—IV (1927—1932), p. 483—515; 43. Sc. LAMBRINO, *La destruction d'Histria et sa reconstruction au III-e siècle ap. J.-C.*, în *Rev. d. Et. Lat.*, XI (1933), p. 457—463; 44. Oct. MĂRCULESCU, *Bizone-Portul Cavarna. Monografie istorică*, în *Analele Dobrogei*, XV (1934), p. 145—162; 45. RADU VULPE, *Histoire ancienne de la Dobroudja*, Bucureşti, 1938, 422 p. in 8° (Extras din volumul *La Dobroudja*, Académie Roumaine, *Connaissance de la terre et de la pensée roumaine*, IV, p. 35—434); 46. GH. ŞTEFAN, *Dinogetia I*, în *Dacia*, VII—VIII (1937—1940), p. 401—425; 47. P. NICORESCU, *Scavi e scoperte à Tyras*, în *Ephem. Dacorom.*, II (1924), p. 378—415; *Fouilles de Tyras*, în Dacia, III—IV (1927—1932), p. 557—601; 48. V. PÂRVAN, *Ştiri nouă din Dacia Malvensis*, în *An. Acad. Rom. Mem. Secţ. Ist.*, s. 2, t. XXXVI (1913—14), p. 39—68; 49. P. KIRALY, *Gyulafehérvár története: I. Apulum*, Alba-Iulia, 1892, in 8°; 50. C. DAICOVICI, *Fouilles et recherches à Sarmizegetusa*, în *Dacia*, I (1924), p. 224—63; *Fouilles de Sarmizegetusa* (1925—28), în *Dacia*, III—IV (1927—1932, p. 516—556; 51. EM. PANAITESCU, *Monumente inedite din Largiana* în *Anuar. Com. Mon. Ist. Secţ. p. Trans.*, 1930—31, Cluj, 1932, p. 81—116; 52. AL. BĂRCĂCILĂ, *Drubeta. Azi T.-Severin. Aşezarea dacică, podul lui Traian, castrul şi oraşul roman*, 1932, 38 p. in 8°; 53. D. TUDOR, *Oltenia Romană*, Bucureşti, 1942, 388 p. in 8°; 54. M. MACREA, *Cumidava*, Sibiu, 1943, p. 243—261 (Extras din *Anuar Inst. St. Clas.* IV) 55. D. TUDOR, *Sextus Iulius Possessor în Dacia*, în *In amintirea lui Constantin Giurescu*, Bucureşti, 1944, p. 523—531; 56. GR. FLORESCU, *Capidava*, în *In amintirea lui Constantin Giurescu*, Bucureşti, 1944, p. 249—261.

V. 57. V. PÂRVAN, *Castrul dela Poiana şi drumul roman prin Moldova de jos*, în *An. Acad. Rom. Mem. Secţ. Ist.*, s. 2, t. XXXVI (1913—14), p. 93—130; 58. H. KEMATMÜLLER, *Die Römerstrassen im Banat resp. in Südungarn*, în *Deutsche Rundschau f. Geogr. und Statistik*, 1892; 59. TR. SIMU, *Drumuri şi cetăţi romane în Banat*, Lugoj, 1924, 68 p. in 8°; 60. C. DAICOVICIU, *Un nou « miliarium » în Dacia*, în *Anuar. St. Clas.*, Cluj, 1928—32, part. II, p. 48—53; 61. EM. PANAITESCU, *Provincia şi imperiul*, în *Fraţilor Alexandru şi Ion I. Lăpădatu la împlinirea vârstei de 60 de ani*, Bucureşti, 1936, p. 627—638.

VI. 62. V. PÂRVAN, *Die Nationalität der Kaufleute im römischer Kaiserreiche*, Breslau, 1909, 132 p. in 8°; 63. V. CRISTESCU, *Viaţa economică a Daciei Romane (Contribuţii la o reconstituire istorică)*, Piteşti, 1929, 175 p. in 8°.

VII. 64. FUSTEL DE COULANGES, *Le colonat romain*, în *Recherches sur quelques problèmes d'histoire* (1885), ed. 4, Paris, 1923, p. 1—188; 65. M. ROSTOWZEW, *Studien zur Geschichte des römischen Kolonates*, Leipzig şi Berlin, 1910, XII + 432 p. in 8°; 66. I. N. ANGELESCU, *Histoire économique des Roumains*, t. I, Genève-Paris, 1919, 368 p. in 8°; 67. GR. FLORESCU, *I monumenti funerari romani della « Dacia Superior »*, în *Ephem. Dacorom.* IV (1930), p. 72—148; 68. SILVIO FERRI, *Arte Romana sul Danubio. Considerazioni sullo sviluppo, sule derivazioni e sui caratteri dell'arte provinciale romana*, Milano, 1933, 425 p. in 4°; 69. EMIL COLIU, *Un sarcophage à symboles à Tomis*, în *Istros*, I 1934), p. 81—116.

www.dacoromanica.ro

VIII. 70. V. PÂRVAN, *I primordi della civiltà romana alle foci del Danubio*, Roma, 1921, 23 p. (Extras din *Ausonia*, X); 71. V. PÂRVAN, *Inceputurile vieții romane la gurile Dunării*, București, 1923, 247 p. in 8°.

IX. 72. OVID DENSUSIANU, *Histoire de la langue roumaine*, t. I, Paris, 1902, XXXI + 510 p. in 8°; 73. S. PUȘCARIU, *Ethymologisches Wörterbuch der rumänischen Sprache, I. Lateinisches Element mit Berücksichtigung aller romanischen Sprachen*, Heidelberg, 1905, XV + 235 p. in 8°; 74. A. CANDREA-OV. DENSUSIANU, *Dicționarul etimologic al limbii române*, fasc. I—IV, București, 1907—1914, 224 p. in 8°; 75. DR. CONSTANTIN DICULESCU, *Die Gepiden. Forschungen zur Geschichte Daziens im frühen Mittelalter und zur Vorgeschichte des rumänischen Volkes*, I, Leipzig, 1922, XV + 262 p. in 8°; 76. W. MEYER-LÜBKE, *Rumänisch und Romanisch*, în *Mem. Secț. Lit. Acad. Rom.*, s. 3, t. V (1930), p. 1—36; 77. S. PUȘCARIU, *Les origines. I. La place de la langue roumaine parmi les langues romanes*, în S. PUȘCARIU, *Études de linguistique roumaine*, Cluj-București, 1937, p. 3—54; 78. S. PUȘCARIU, *Roumain et roman, ibidem*, p. 55—63; 79. AL. ROSETTI, *Istoria limbii române. I. Limba latină*, ediția a doua, București, 1940, 223 p. in 8°.

X. 80. R. ROESLER, *Romänische Studien. Untersuchungen zur älteren Geschichte Romäniens*, Leipzig, 1871, 363, p. in 8°; 81. A. D. XENOPOL, *Teoria lui Roesler*, Iași, 1884, 300 p. in 8°; 82. A. D. XENOPOL, *Une énigme historique. Les Roumains au moyen-âge*, Paris, 1885, 238 p. in 8°; 83. D. ONCIUL, *Teoria lui Roesler, studii asupra stăruinții Românilor în Dacia Traiană de A. D. Xenopol. Dare de seamă critică*, în *Conv. Lit.*, XIX (1885), p. 60—80, 174—187, 255—278, 327—348, 424—439 și 589—602; 84. B. RAPPAPORT, *Die Einfälle der Goten in das römische Reich bis auf Constantin*, Leipzig, 1899, 138 p. in 8°; 85. L. HOMO, *Essai sur le règne de l'empereur Aurelien (270—275)*, Paris, 1904, 390 p. in 8°; 86. ALFRED DOMASZEWSKI, *Geschichte der römischen Kaiser*, 2 vol., Leipzig, 1909, VIII + 324 și IV + 328 p. in 8°; 87. B. FILOW, *Die Teilung des Aurelianischen Dakiens*, în *Klio*, XII (1912), p. 234—239; 88. N. IORGA, *Le problème de l'abandon de la Dacie par l'empereur Aurelien*, în *Rev. Hist. Sud-Est*, I (1924), p. 37—58; 89. AL. PHILIPPIDE, *Originea Românilor*, vol. I. *Ce spun izvoarele istorice*, Iași, 1925, XL + 889 p. in 8°; 90. LOUIS HALPHEN, *Les barbares des grandes invasions aux conquêtes turques du XI-e siècle*, Paris, 1926, 393 p. in 8°; 91. M. FRIEDWAGNER, *Über die Sprache und Heimat der Rumänen in ihrer Frühzeit*, în *Zeitschrift f. rom. Phil.*, LIV (1934), p. 641—715 (și extras); 92. T. SAUCIUC-SĂVEANU, *O inscripție latină și alte obiecte antice și știri din satul roman Petra, Camena de azi, din jud. Tulcea*, în *Analele Dobrogei*, XV (1934), p. 93—112; 93. SC. LAMBRINO, *Valerius Bradua, un nouveau gouverneur de la Mésie inférieure*, în *Rev. Ist. Rom.*, V (1935), p. 321—332; 94. GR. FLORESCU, *Monumente antice din Muzeul Regional al Dobrogei*, 1936, in 8° (Extras din *Analele Dobrogei*, XVII); 95. LAJOS TAMAS, *Romains, Romans et Roumains dans l'histoire de la Dacie Trajane*, în *Archivum*, I (1935), p. 1—96 și II (1936), p. 46—83 și 245—374; 96. W. VON WARTBURG, *Die Ausgliederung der romanischen Sprachräume*, în *Zeitschrift f. rom. Phil.*, LVI (1936), p. 5—48; 97. G. POPA-LISSEANU,

www.dacoromanica.ro

Flavius Vopiscus şi părăsirea Daciei, în *Fraţilor Alexandru şi Ion I. Lăpedatu, la împlinirea vârstei de 60 de ani*, Bucureşti, 1936, p. 709—728; 98. WILLY HÜTTL, *Antoninus Pius*, vol. I, Praha, 1936, 470 p. in 8°; 99. G. I. BRĂTIANU, *Une énigme et un miracle historique: le peuple roumain*, Bucarest, 1937, 135 p. in 8°; 100. B. MITREA, *Sabie dacică pe un monument roman din Britania*, în *Rev. Ist. Rom.*, IX (1939), p. 264—370; 101. T. SAUCIUC-SĂVEANU, *Un nou fragment al inscripţiei latine din Petra-Camena*, Bucureşti, 1940, 12 p. in 8°; 102. M. MACREA, *Monetele şi părăsirea Daciei*, Cluj, 1940, 37 p. in 8°; 103. C. DAICOVICIU, *Problema continuităţii în Dacia. Câteva observaţii şi precizări de ordin istorico-arheologic*, Cluj, 1940, 72 p. in 8° şi 2 planşe; 104. C. DAICOVICIU, *O senzaţională descoperire arheologică în Transilvania*, Sibiu, 1941 4 p. in 8°. (Extras din *Transilvania*, 72 (1941), nr. 8); 105. SC. LAMBRINO, *Die Scythia Minor und der dako-getische Romanismus*, în *Siebenbürgen*, I, Bucureşti, 1943, p. 187—194; 106. C. DAICOVICIU, *Daker und Rumänen* în *Siebenbürgen*, I, Bucureşti, 1943, p. 175—186; 107. AL. BORZA, *L'alac (Engrain, Triticum monococcum) chez les Roumains*, Sibiu, 1945, 43 p. in 8°.

V. şi p. 14, nr. 31; p. 87 nr. 25.

www.dacoromanica.ro

NEAMURILE GERMANICE IN DACIA. SARMAŢII

« *Regiunea dela graniţă, expusă temerităţii Goţilor* ».
(Inscripţie din Dacia Pontică, din anul 340).

Vandalii. Goţii. Taifalii. După retragerea legiunilor şi a administraţiei romane, Dacia rămâne în stăpânirea neamurilor germanice. In partea de apus a ei, prin Banat şi Crişana, locuiau *Vandalii*. Ne-o spune lămurit scriitorul Jordanes, arătând împrejurările din vremea împăratului Constantin cel Mare (anii 306—307): « [Vandalii] pe vremea aceea trăiau acolo unde sunt astăzi Gepizii, anume lângă râurile Marisia, Miliare, Gilpil şi Grisia, acesta din urmă fiind mai spre miazănoapte decât toate celelalte. Vandalii aveau pe atunci *la răsărit pe Goţi*, la apus pe Marcomani, la miazănoapte pe Hermundoli şi la miazăzi Istrul, care se mai chiamă şi Danubius ». Râul Marisia e Mureşul iar Grisia e Crişul, prin urmare Vandalii locuiau în regiunea arătată de noi mai sus.

Spre răsărit de ei şi anume prin Ardeal şi Muntenia locuiau *Goţii*. O ştim nu numai dela Jordanes, care o afirmă categoric, după cum văzurăm mai înainte (« Vandalii aveau pe atunci la răsărit *pe Goţi* »), dar şi din alte două izvoare istorice, din Eutropius şi Ammianus Marcellinus. Cel dintâiu are următorul pasaj: « Traian a supus Dacia şi a făcut o provincie romană din acele teritorii de peste Dunăre pe care *astăzi* le ocupă Taifalii, Victoalii şi Thervingii ». Prin Thervingi se înţelegeau *Vizigoţii* al căror nume înseamnă după unii « Goţii de apus », după alţii « Goţi cei buni »; Taifalii şi Victoalii erau tot neamuri germanice. Timpul când scrie Eutropius (« astăzi ») este sub împăratul Valens, adică între 364 şi 378. Putem avea încredere de data aceasta în spusele

www.dacoromanica.ro

luĭ, deoarece se referă la evenimente *contemporane.* Ammianus Marcellinus, care şi-a alcătuit opera pe la 390, ne spune că împăratul Valens a mers împotriva Goţilor în trei ani consecutivi, anume în 367—369. In primul an, a trecut Dunărea pe la castelul Daphne, situat pe malul stâng al ei, în regiunea Olteniţei; n'a putut da însă peste duşman, deoarece se retrăsese *în munţi.* Al doilea an n'a fost chip să treacă Dunărea din cauza inundaţiilor şi a trebuit să stea până în toamnă în castru, lângă un sat în care erau colonizaţi *Carpi* (vicus Carporum). In anul al treilea, a trecut fluviul pe la Noviodunum (Isaccea), a bătut pe Atanaric, căpetenia Thervingilor şi l-a fugărit. Aşa dar, Goţii locuiau în Muntenia; în prima expediţie a armatelor imperiale, din 367, ei se retrag în munţi, adică *în Carpaţi.*

In nordul Daciei, prin Carpaţii Slovaciei de astăzi, locuiau Gepizii, un alt neam germanic. Ei porniseră dela gura Vistulei, de lângă Marea Baltică, şi voiseră să pătrundă, încă de pe la jumătatea secolului al III-lea, pe timpul lui Filip Arabul şi al lui Decius, în Dacia, care era pe atunci provincie romană. Nu izbutiseră, deoarece fuseseră respinşi de legionari. O a doua încercare, mai târziu — se pare pe la 262 — are acelaşi rezultat. De data aceasta, lupta se dăduse cu Goţii care voiau şi ei să cuprindă Dacia şi care silesc pe Gepizi să se retragă spre locuinţele lor din miazănoapte. Aci au rămas până la plecarea Vandalilor, în 336.

In afară de Vandali, de Goţi şi de Gepizi, mai locuiau în Dacia şi alte două neamuri germanice: *Victoalii* şi *Taifalii.* După ultimile cercetări, se pare că Taifalii îşi aveau aşezările în partea de apus a Olteniei şi de răsărit a Banatului.

Faţă de mărturiile izvoarelor literare, nu e de mirare că arheologii consideră drept germanice o serie de tezaure şi obiecte descoperite în diferite părţi ale pământului românesc. Localităţile mai însemnate unde s'au făcut aceste descoperiri sunt: *Şimleul Silvaniei* şi *Valea lui Mihai (Sălaj), Apa (Sătmar), Oradea, Pecica (Arad), Timişoara* şi *Periam (Timiş-Torontal), Apahida (Cluj), Turda, Târgu-Mureş, Alba-Iulia, Coşovenii de jos (Dolj), Pietroasa* şi *Chiojd (Buzău), Carol I (Roman), Mânzăteşti (Bălţi).* O deosebită importanţă au descoperirile dela Târgu-Mureş. Necropola de acolo, prin caracterul ei, dovedeşte *conlocuirea paşnică a elementului germanic cu populaţia băştinaşe.*

www.dacoromanica.ro

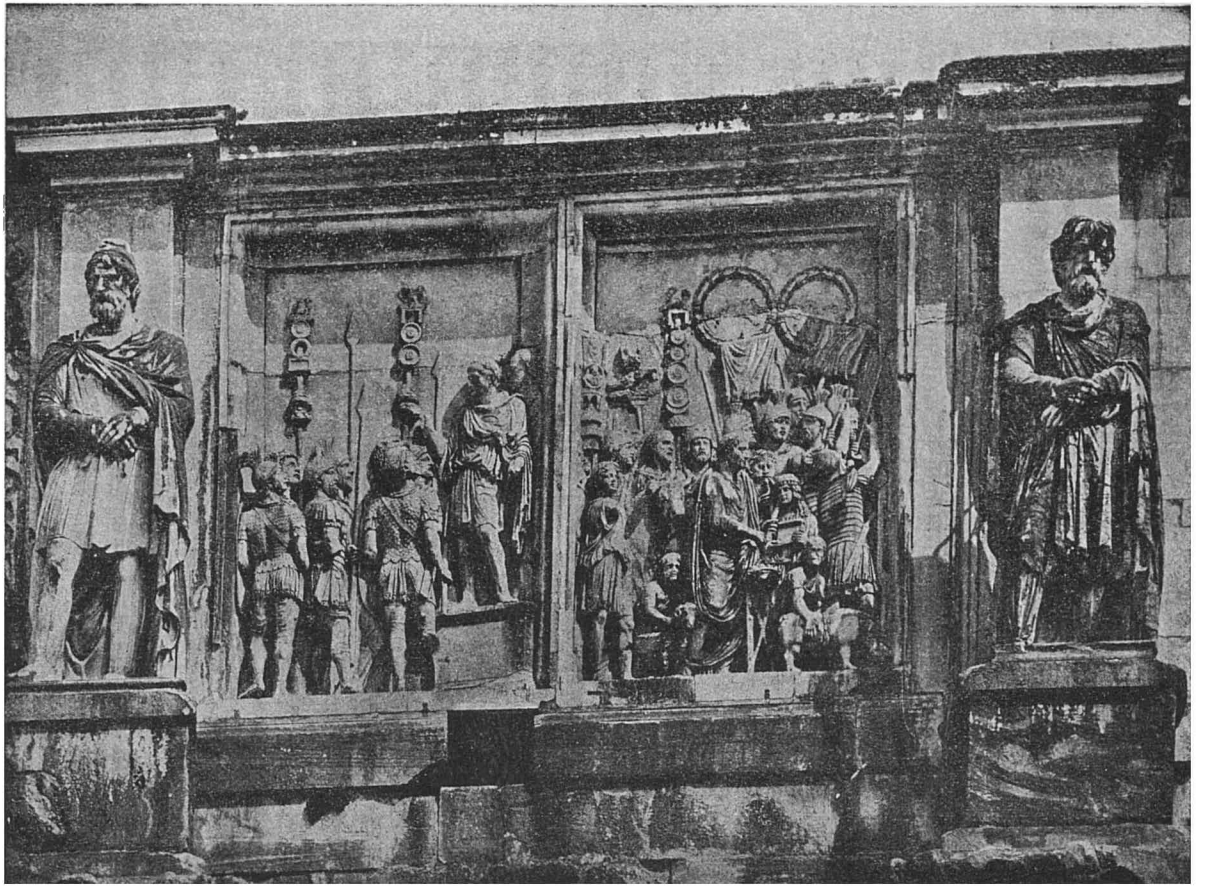

Fig. 84. — Arcul de Triumf al lui Constantin cel Mare, la Roma. Deoparte și de alta, se văd statuele a doi Daci; în stânga un pileat, în dreapta un comat.

www.dacoromanica.ro

Câtăva vreme, mai bine de o jumătate de secol, a fost liniște din partea Goților; mulțumiți, se vede, cu Dacia, ei nu mai atacă imperiul. De abia sub Constantin cel Mare au loc iarăși lupte. In anul 332, acest împărat trimite, sub comanda fiului său Constantin al II-lea, o armată însemnată împotriva lor. Ea trece Dunărea pe podul dela Celei, pod a cărui construcție — stâlpi de piatră și lemn și suprastructură de lemn — se isprăvise încă din 328; înaintează pe țărmul stâng și atacă pe Goți; aceștia, după

Fig. 85. — Inscripție de mulțumire pusă de locuitorii orașului Tropaeum Traiani cu prilejul reconstruirii acestui oraș de către Constantin cel Mare și Liciniu, în anul 316 după Christos. In urmă, după ce Liciniu a fost bătut și înlăturat din domnie (323 după Christos), numele lui s'a șters de pe inscripție prin martelare. (Muzeul Național, București).

spusa unui cronicar, erau «foarte puternici și foarte numeroși». Romanii ies învingători (vezi fig. 84). In urma acestei biruințe, țărmul stâng al Dunării ajunge iarăși pentru câtăva vreme sub directa stăpânire romană. Și mai înainte, între Aurelian și Constantin, existaseră urele puncte întărite pe acest țărm, la *Dierna*, *Drobeta*, *Hinova* (Mehedinți), *Bistreț* (Dolj), *Celei* (Romanați). Acum ele se înmulțesc — citățm, între altele, castelul dela *Daphne*, în regiunea gurii Argeșului, pomenit pe vremea lui Valens. Tot Constantin restaurează și *orașul* Tropaeum Traiani ruinat din cauza năvălirilor barbare; ni s'a păstrat inscripția de mulțumire pe care locuitorii, recunoscători, i-au dedicat-o (vezi fig. 85).

Un scriitor vechi, Julianus, compară pe Constantin cu Traian, ba îl face chiar superior acestuia deoarece «el a recâștigat ceea ce Traian câștigase și știut este că e mai greu să reiei decât să iei».

www.dacoromanica.ro

In aceeaşi vreme, se fac întăriturí şi pe ţărmul drept al Dunării. O inscripţie de prin anul 340 ne vorbeşte despre acelea ridicate de împăraţii Constantin al II-lea, Constantius şi Constans (e vremea abuzului cu acest nume!), în nordul Dobrogei, «în regiunea dela graniţă expusă temerităţii Goţilor».

Alte lupte au loc sub Valens, care trece şi el Dunărea, ba chiar în două rânduri, în anii 367 şi 369; şase ani după ultima expediţie a lui Valens, aşa dar în 375, aveau să năvălească Hunii, punând capăt dominaţiunii Goţilor şi silind cea mai mare parte a lor să plece din Dacia.

Aşezările neamurilor germanice din stânga Dunării n'au rămas aceleaşi în tot timpul dintre 275 şi 375. Ştim astfel că pe la 336 Vandalii părăsesc ţinuturile pe care le ocupaseră mai înainte şi pornesc spre apus, unde ajung vestiţi prin pustiirile din Italia. In locul lor, se coboară din spre miazănoapte Gepizii şi se aşează în aceeaşi parte vestică a Daciei, în regiunea Crişanei şi a Banatului.

De asemenea nu trebue să ne închipuim neamurile germanice care ocupau Dacia, ca alcătuind *un singur popor* şi lucrând toate de comun acord. Erau de fapt o serie de triburi, cu interese deosebite şi de multe ori în duşmănie făţişe cu celelalte. Adeseori, au loc lupte între ele. Ştim astfel de lupta care se dă pe râul Mureş, între Goţi şi Vandali; cunoaştem de asemenea lupta între Goţi şi Gepizi; mai târziu, în secolul al VI-lea, va avea loc un război foarte crâncen, de exterminare, între Gepizi şi Longobarzi. Imperiul roman profita, evident, de aceste duşmănii, care slăbeau forţa barbarilor; de multe ori le şi provoca; astfel a fost pe vremea împăratului Maximin.

Goţii, şi, în general, neamurile germanice, erau blonzi, cu ochii albaştri sau de coloare deschisă şi cu părul roşcat sau bălai. Inalţi, puternici, ei au făcut la primele ciocniri cu Romanii, pe vremea lui Marius, o impresie grozavă asupra acestora. Luptau aproape goi, femeile luau şi ele adeseori parte la război. In pădurea teutoburgică, din sudul Germaniei, ei au distrus o întreagă armată romană, comandată de Varus. Pe urmă însă, Romanii s'au obişnuit cu aceşti duşmani şi au repurtat multe biruinţe asupra lor. Dela o vreme, Germanii au început să intre ca soldaţi în armata romană. Pe la 268—270, numărul acestora era apreciabil, iar la 323 majoritatea armatei lui Licinius era alcătuită

www.dacoromanica.ro

din Goţi. In secolul al IV-lea, o parte din Goţi se creştinează, îmbrăţişând însă erezia lui Arie. Biblia e tradusă în limba gotică de către Ulfilas, episcopul lor, care a predicat în părţile noastre.

Sarmaţii. Cu prilejul expediţiei lui Constantin împotriva Goţilor, se dă ţinutului din stânga Dunării — fără vreo altă precizare — numele de «regiunea Sarmaţilor». Scriitorul antic Orosius spune că fiul împăratului, după ce a trecut pe podul dela Celei, a bătut pe Goţi «în însuşi sânul pământului barbar, adică în regiunea Sarmaţilor» («in ipso barbarici soli sinu, hoc est in Sarmatarum regione»). Unii istorici din zilele noastre au afirmat chiar că Sarmaţii, iar nu Goţii, ar fi fost stăpânii ţinutului dacic, după plecarea legiunilor romane. Se impune deci să lămurim chestiunea aceasta a Sarmaţilor, să vedem de ce neam erau şi ce rol au jucat în Dacia.

Primele menţiuni istorice despre Sarmaţi ni-i arată, în secolul al V-lea înainte de Christos, la *răsărit* de Don. Intr'a doua jumătate a secolului al III-lea, tot înainte de Christos, ei ocupă ţinutul dintre acest fluviu şi Nipru. Inaintarea către apus, spre Dacia, are loc abia către sfârşitul primului secol înainte de Christos. In secolul întâi după Christos găsim pe *Iazygi*, un neam sarmat, ocupând pusta ungară şi având relaţii cu Dacii. In aceeaşi vreme, un alt neam sarmat, *Roxolanii*, se afla la răsăritul Daciei, între Prut şi Nistru, unele triburi întinzându-se probabil şi prin câmpia munteană. Pe la anul 69 după Christos, Roxolanii trec Dunărea în imperiul roman, dar sunt respinşi. In timpul războaielor dintre Traian şi Decebal, Sarmaţii sunt de partea acestuia din urmă. Ei luptă călări, fără scuturi, îmbrăcaţi însă în zale de fier din cap până în picioare şi cu nişte spezi uriaşe, pe care le mânuesc cu amândouă braţele. Infăţişarea lor în război trebue să fi fost impresionantă. Columna Traiană ne arată în câteva rânduri pe aceşti barbari atacând trupele romane.

După cucerirea Daciei de către Traian, cele două neamuri sarmate mai importante, Iazygii şi Roxolanii şi-au păstrat locuinţele lor, uneori făcând şi incursiuni în noua provincie romană, ca de pildă pe vremea lui Hadrian. După părăsirea Daciei, ei continuă să domine în aceleaşi părţi, adică la răsărit, în Moldova dintre Prut şi Nistru, iar la apus în pusta ungară. Se pare că şi câmpia muntează, mai ales în partea de răsărit a ei, a fost sub

www.dacoromanica.ro

aceeaşi dominaţie. Aşa ne putem explica denumirea de «regiunea Sarmaţilor», care i se dă de către scriitorul Orosius, în timpul lui Constantin cel Mare.

Sarmaţii erau *iranieni*, adică de aceeaşi origine ca şi Sciţii şi — mai târziu — Alanii. Ei reprezintă la marginile Daciei şi în câmpia munteană un element politic, dominator, aşa cum fuseseră, cu secole mai înainte, rudele lor, Sciţii. Nu se poate vorbi de o aşezare a lor în număr mare în ţinuturile noastre, nici de o vechime considerabilă. Păreri ca acelea care văd în numele capitalei dacice Sarmizegetusa, o amintire a Sarmaţilor, n'au niciun temei istoric.

BIBLIOGRAFIE

Goţii: 1. WILHELM TOMASCHEK, *Die Goten in Taurien*, Wien, 1881, 77 p. in 8°; 2. C. DICULESCU, *Die Wandalen und die Goten in Ungarn und Rumänien*. Leipzig, 1923, V + 64 p. in 8°; 3. G. GIUGLEA, *Crâmpee de limbă şi viaţă străveche românească. Elemente vechi germane*, în *Dacorom.*, III (1923), p. 622—628; 4. CARL PATSCH, *Beiträge zur Völkerkunde von Südosteuropa*, III. *Die Völkerbewegung an der unteren Donau in der Zeit von Diokletian bis Heraklius. 1. Teil: Bis zur Abwanderung der Goten und Taifalen aus Transdanuvien*, Wien und Leipzig, 1928, 68 p. in 8° *(Akademie der Wissenschaften in Wien. Philosophisch-historische Klasse, Sitzungsberichte*, 208. Band, 2. Abhandlung); 5. EDUARD BENINGER, *Der Wandalenfund von Czeke-Cejkov*, în *Annalen d. Naturhist. Museum in Wien*, XLV (1931), p. 183—224; 6. M. ROSKA, *Mormânt german dela Valea lui Mihai*, în *Anuar. St. Clas. Cluj*, II (1932), p. 69—72; 7. C. S. NICOLĂESCU-PLOPŞOR şi HANS ZEISS, *Ein Schatzfund der Gruppe Untersiebenbrunn von Coşoveni (Kleine Wallachei)*, în *Germania*, XVII (1933), p. 272—277; 8. L. SCHMIDT, *Die Ostgermanen*, ed. 2-a, München, 1934, v. şi p. 237, nr. 1—3; 9. NIC. MOROŞAN, *O fibulă particulară germanică din epoca imperială romană, găsită în Basarabia*, în *Arh. Bas.*, VIII (1935), p. 196—208; 10. D. BERCIU und E. BENINGER, *Germanenfunde aus der kleinen Wallachei*, Wien, 1937, p. 190—195 (Extras din *Mitteilungen der Anthropologischen Gesellschaft in Wien*, Bd. LXVII); 11. D. TUDOR, *Stăpânirea romană în Sudul Daciei, dela Aurelian la Constantin cel Mare*, Bucureşti, 1941, 11 p. in 8° (Extras din *Rev. Ist. Rom.*, X 1940).

Taifalii: 12. *Taifali*, în PAULY-WISSOWA, *Real-Encyclopädie der classischen Altertumswissenschaft*, zweite Reihe, vierter Band, Stuttgart, 1932, col, 2026—2028.

Sarmaţii: 13. K. KRETSCHMER, *Sarmatia*, în PAULY-WISSOWA, *Real-Encyclopädie*, Stuttgart, 1921, sub voce; 14. C. PATSCH, *Banater Sarmaten*

www.dacoromanica.ro

(Beiträge zur Völkerkunde von Südosteuropa, II), în *Anzeiger der Akademie der Wissenschaften in Wien, phil.-hist. Klasse*, 62. Jahrgang, 1925, p. 181—216; 15. MAX EBERT, *Südrussland*, în *Reallexikon der Vorgeschichte*, vol. XIII, Berlin, 1928, p. 52—114; 16. D. TUDOR, *Podul lui Constantin cel Mare*, Craiova, 1934, 20 p. in 8° (extras din *Arh. Olt.*, XIII); 17. D. TUDOR, *Constantin cel Mare şi recucerirea Daciei Traiane*, în *Rev. Ist. Rom.*, XI (1941).

V. şi p. 54, nr. 11, 12, 18; p. 116 nr. 28.

www.dacoromanica.ro

HUNII

« *Atila, ciocanul lumii* ».
(Poreclă contemporană).

Năvălirea lor. Luptele cu Goţii. Tezaurul dela Pietroasa. In anul 375 are loc năvălirea Hunilor, una din cele mai însemnate pe care le cunoaşte istoria; ea provoacă o perturbare generală printre barbarii germanici din ţinuturile noastre, silindu-i pe unii să părăsească aşezările de mai înainte, pe alţii să plece pentru totdeauna de aici.

Hunii aparţineau popoarelor altaice, numite astfel fiindcă se întindeau — rămăşiţe de ale lor sunt şi astăzi — în jurul munţilor Altai, din nordul Chinei. Invăţaţii au împărţit aceste neamuri altaice în trei mari ramuri după limba pe care o vorbesc: ramura turcă, ramura mongolă şi ramura tunguză. Nu se ştie sigur căreia din aceste ramuri aparţineau Hunii. Infăţişarea lor se asemăna însă cu aceea a Mongolilor: pometii obrajilor ieşiţi în afară, ochii oblici, pielea de coloare gălbuie, iar nu albă ca la Arieni. Indeletnicirea lor esenţială era păstoritul şi creşterea vitelor; de aceea ei prefereau, pentru aşezările lor, câmpia sau stepa unde turmele numeroase găsesc mai uşor hrana. Nu este o întâmplare deci că aceşti năvălitorii au ales, pentru a se stabili, câmpia Dunării şi a Tisei, numită şi pusta panonică.

Ammianus Marcellinus, scriitor contemporan cu Hunii, ne-a lăsat despre ei un portret, în parte exagerat, dar care merită să fie cunoscut. « Hunii întrec în cruzime şi în barbarie — spune el — tot ce şi-ar putea închipui cineva mai barbar şi mai sălbatec. Corpul lor grămădit, cu mâinile foarte mari şi capul peste măsură de gros, le dă o înfăţişare monstruoasă. Se nutresc fără a întrebuinţa nici pregătire, nici foc, cu rădăcini de plante sălbatice

www.dacoromanica.ro

și cu carne frăgezită între coapsele lor și spatele cailor. Nu mânuesc plugul niciodată; nu locuesc în case, nici în colibe, căci orice încăpere de zid le pare un mormânt și ei nu se cred în siguranță sub un acoperiș. Totdeauna rătăcind, schimbând veșnic locuințele lor, ei sunt deprinși din copilărie cu toate suferințele: frigul, foamea și setea. Turmele îi urmează în aceste rătăciri, târînd carele în care sunt închise familiile. Acolo torc femeile și cos hainele bărbaților, acolo dau naștere copiilor și-i cresc până ajung mari. Intrebați pe acești oameni de unde vin, unde au fost zămisliți... nu vor ști să răspundă. Ei trăiesc necontenit pe caii lor mici și urîți, însă iuți și neobosiți. Călărind ca bărbații sau, într'o parte, după chipul femeilor, ei țin pe cai adunările lor, cumpără și vând, beau și mănâncă, ba chiar și dorm înclinați pe gâtul animalelor. Hunii sunt nestatornici, fără credință, mișcători după toate vânturile, răpiți cu totul de furia momentului. Ei știu tot atât de puțin, ca și animalele, ce este cuviincios și ce nu. Limba lor este întunecată, încurcată și plină de metafore. Cât despre religie, ei par a nu avea niciuna sau, cel puțin, nu practică niciun cult; patima lor cea mai mare este aurul».

Afirmația privind felul de hrană al Hunilor ca și teama lor de clădiri sunt exagerări evidente. Prisc din Panion, însoțitorul ambasadorului trimis în anul 448 de împăratul dela Bizanț să încheie pace cu Atila, ne spune că servitorii huni, care-l însoțeau, se hrăneau cu mălaiu, adică meiu și că beau o băutură făcută din orz numită *camus*. Pe de altă parte, la curtea regelui hun, unde existau *băi de piatră* și o cancelarie cu scribi latini, s'a dat un banchet în toată regula, dela care n'a lipsit nici bufonul vorbind o limbă amestecată, huno-goto-romană, spre distracția mesenilor. Că Hunii își petreceau însă o mare parte din timp călare e adevărat, după cum e adevărat și tabloul vieții nomade cu familiile încărcate în căruțe. Agricultura o lăsau s'o facă supușii lor; aceștia le procurau orzul, meiul și celelalte produse de care aveau nevoie. Cruzimea și sălbătecia Hunilor nu poate surprinde: ele făceau parte din *sistemul* de luptă al Asiaticilor, care au urmărit întotdeauna îngrozirea neamurilor pe care urmau să le supună, spre a scurta astfel războiul și spre a sili și alte neamuri la ascultare. Prisc din Panion trecând, în drumul său, spre reședința lui Atila, prin orașul Serdica (Sofia de azi), prădat tocmai cu puțin înainte de

www.dacoromanica.ro

Huni, spune că l-a găsit ruinat; în Naissus (Niș), mai rămăseseră câțiva bolnavi ce nu putuseră fugi, orașul fusese complet distrus. Trebuie să adăogăm însă că aceste cruzimi nu erau continue. Odată stăpânirea Hunilor așezată și băștinașii supuși, ele încetau, cum era și firesc, deoarece acum acești băștinași constituiau *averea* cuceritorilor și în același timp *garanția* aprovizionării lor cu cereale.

Hunii locuiau la început în regiunile din nordul Chinei. De acolo pornesc ei spre Europa, supunând popoarele pe care le întâlnesc în cale, și asociindu-și pe unele din ele, spre a-și spori astfel armata. Fiindcă Huni curați nu erau mulți; la un moment dat, rămăseseră chiar — după spusa izvoarelor — numai vreo trei mii, reprezentând însă elementele cele mai destoinice și mai rezistente. In înaintarea lor spre apus, Hunii ajung la hotarele stăpânirii alane care se întindea între Don, munții Caucaz și munții Urali. Alanii, popor iranian — de aceeași origine ca Sciții și Sarmații — nu pot rezista Hunilor. Ei sunt supuși și cuceritorii trec mai departe spre vest. La răsărit de Nistru își aveau locuințele în vremea aceea (anul 375), Ostrogoții sau, cum li se mai spuneau, *Greuthungii*, conduși de regele Hermanaric. Nici ei nu pot rezista; Hermanaric, învins, se sinucide; urmașul său Withimer, piere și el; Ostrogoții sunt împinși spre apus. Vizigoții, care locuiau dincoace de Nistru și aveau ca rege pe Atanaric, n'au o soartă mai bună; după câteva încercări nereușite de a se opune Hunilor, ei sunt nevoiți să se retragă spre miazăzi. Mai încearcă să reziste încă odată în regiunea din sudul Moldovei; unii învățați cred că ei au ridicat aci valul de pământ care se întinde între Tulucești, lângă lacul Brateș, și Satulung, pe Siret; alții socotesc că apărarea au organizat-o pe linia Focșani—Galați, adică acolo unde Carpații se apropie mai mult de Dunăre, formând ca un fel de poartă prin care au năvălit spre miazăzi barbarii din miazănoapte și răsărit. Sigur însă nu se știe. Atâta e numai sigur că Atanaric și poporul lui n'au putut opri năvala Hunilor nici aici și au trebuit să se retragă mai departe, într'un ținut pe care istoricul antic Ammianus Marcellinus îl numește *Caucaland* și-l arată a fi muntos și acoperit cu păduri. Se pare că el ar corespunde cu ținutul Buzăului de astăzi, unde s'au făcut descoperiri arheologice arătând prezența neamurilor germanice. Intr'adevăr, în regiunea deluroasă a acestui ținut, și anume la marginea sudică a ei, pe dealul Istrița, care domină

www.dacoromanica.ro

cu 600 de metri câmpia dela poale şi e acoperit în parte şi astăzi cu păduri, s'a găsit, lângă satul *Pietroasa*, un bogat tezaur, alcătuit din 22 de obiecte şi vase, toate de aur, şi împodobite, unele, cu pietre scumpe. Este tezaurul cunoscut şi sub numele de « Cloşca cu pui », din cauza asemănării pe care o reprezintă o parte din obiecte cu un grup de păsări (vezi fig. 86). Din nefericire, nu

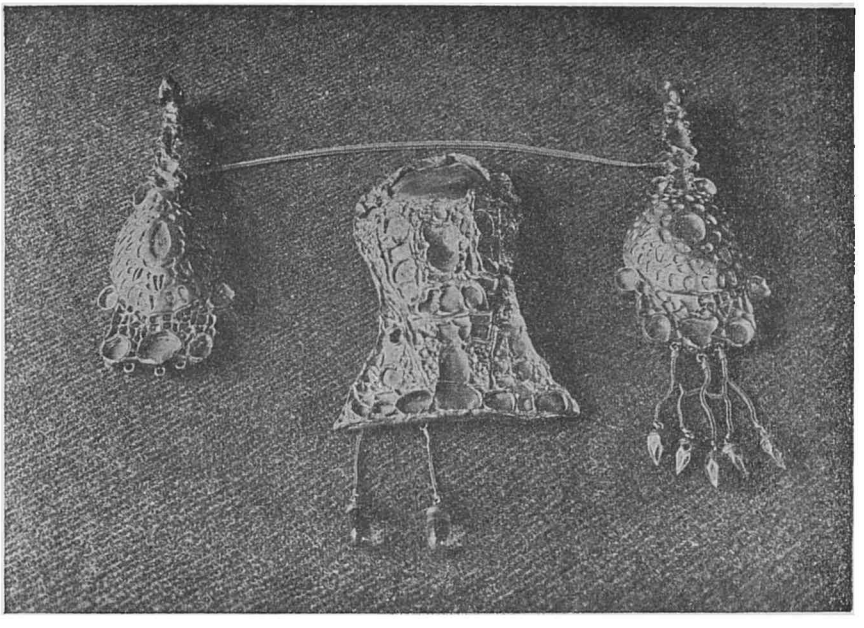

Fig. 86. — Trei obiecte de podoabă, de aur şi împodobite cu pietre scumpe, din tezaurul dela Pietroasa. Forma acestor obiecte a determinat numele de « Cloşca cu pui » care se mai dă tezaurului. Obiectul din mijloc are 31 cm lungime până la vârful lănţişoarelor. (Inainte de războiu la Muzeul Naţional, Bucureşti, astăzi la Moscova).

toate obiectele au ajuns la cunoştinţa învăţaţilor şi în păstrarea statului: zece din ele dispăruseră, fiind probabil topite, atunci când autorităţile au pus stăpânire pe tezaur. Aşa încât nu se mai cunosc astăzi decât 12 piese. Intre ele, mai importante sunt: o tavă circulară de aur, cântărind peste 7 kilograme (vezi fig. 82), un vas octogon (vezi fig. 89), un altul decagon, o pateră (vas de formă circulară: vezi fig. 87), o urnă, o cană de vin (vezi fig. 90), şi un inel cu o inscripţie în limba veche germană. Acest tezaur a cărui istorie, după descoperire, e plină de peripeţii

www.dacoromanica.ro

şi incidente dintre care unele puteau să-i devie fatale, se păstra, până la războiul pentru întregirea neamului, la Muzeul Naţional de Antichităţi din Capitală. In toamna anului 1916, înainte de ocuparea Bucureştilor de către armatele inamice, el a fost trimis, împreună cu tot stocul de documente vechi dela Academie şi dela Arhivele Statului şi alte lucruri rare, la Iaşi, iar de acolo, spre siguranţă la Moscova, unde, poate, se mai găseşte şi astăzi.

Inscripţia de pe inel s'a citit în două feluri: « Guthâni Ocwi Hailag » şi « Gutan (è) Iowi hailag », ceea ce înseamnă, pe româneşte

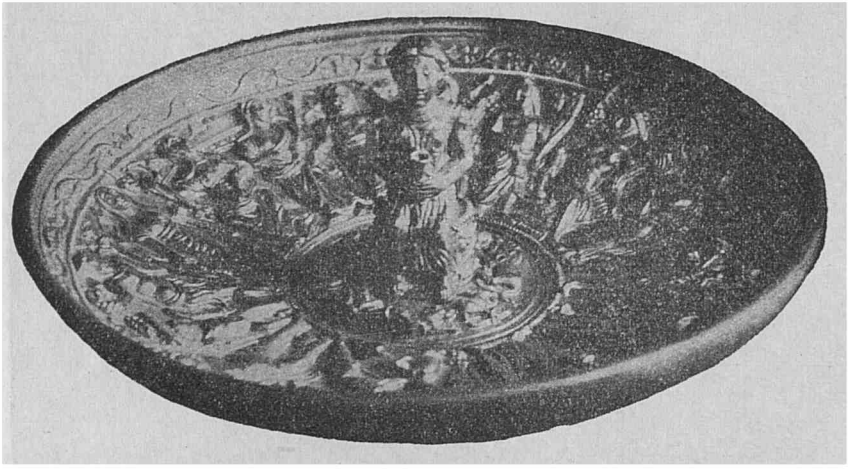

Fig. 87. — Patera de aur a tezaurului dela Pietroasa, 25 cm diametru. (Inainte de războiu, la Muzeul Naţional, Bucureşti, astăzi la Moscova).

« Lui Odin, patrie sfinţită » şi « Lui Jupiter cel sfânt al Goţilor ». Odin era zeul cel mare al Germanilor. Chiar dacă înţelesul pe care l-au dat învăţaţii de azi inscripţiei nu ar fi corespunzător cu cel din vremea când s'au săpat literile, totuşi un lucru e sigur: tezaurul e germanic, el a aparţinut unor neamuri germanice care, poate în cursul unor lupte, poate în alte împrejurări, l-au îngropat pe dealul Istriţei. Că el ar proveni chiar dela Vizigoţii lui Atanaric e o simplă ipoteză; n'avem nicio dovadă în acest sens, poate să fi aparţinut şi Ostrogoţilor. Tot în judeţul Buzău şi anume în partea muntoasă a lui, în comuna Chiojdu, s'a descoperit, în primăvara anului 1934, un mormânt germanic. Lângă oasele celui îngropat, în dreptul pieptului, s'a găsit o fibulă de argint, având şi unele părţi de aur şi împodobite cu grenate (pietre roşii semipreţioase).

www.dacoromanica.ro

Aşa dar, în judeţul Buzău se constată că au fost odinioară neamuri germanice. Se poate deci ca aici să fi fost Caucalandul în care s'au retras Vizigoţii lui Atanaric.

O altă parte a Vizigoţilor a trecut peste Dunăre, în imperiu, în 376, cerând adăpost. Mizeria lor era aşa de mare, foametea aşa de grozavă, încât ajunseseră să dea *un om în schimbul unui câine*,

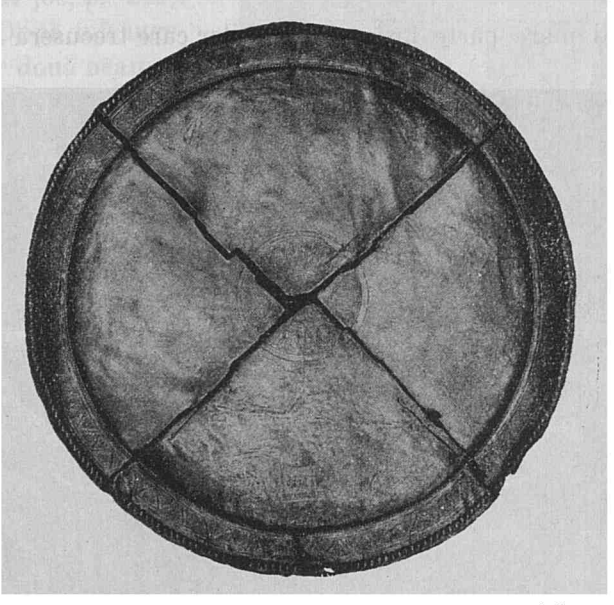

Fig. 88. — Tava de aur a tezaurului dela Pietroasa. A fost tăiată în patru de ţăranii care au descoperit-o şi care voiau să şi-o împartă. 54,5 cm diametru. (Inainte de război la Muzeul Naţional, Bucureşti, astăzi la Moscova).

ca să aibă ce mânca. Nemulţumiţi cu tratamentul pe care li-l aplicau generalii romani, ei se revoltă, şi atrag de partea lor şi pe alţi Goţi care fuseseră stabiliţi de mai înainte lângă Adrianopol. Peninsula Balcanică e jefuită de hoardele acestor răzvrătiţi; armata romană, după o primă luptă fără rezultat, e nimicită lângă oraşul Adrianopol într'o mare bătălie, în cursul căreia însuşi împăratul Valens îşi pierde vieaţa: se crede că a fost ars de viu într'o colibă în care se refugiase şi pe care duşmanii au aprins-o fără să ştie cine era înăuntru (9 August, 378). O parte a Goţilor se stabileşte definitiv în Peninsula Balcanică; pe la jumătatea seco-

www.dacoromanica.ro

lului al VI-lea, se întâlneau urmaşi de ai lor în Moesia, în regiunea Nicopolis, ocupându-se cu creşterea vitelor.

In Dobrogea, au fost resturi de Goţi care vorbeau limba maternă, până pe la anul 850; în peninsula Crimeia — unde rămăsese o parte a Ostrogoţilor, atunci când cei mai mulţi trecuseră spre apus — găsim resturi de ale lor până târziu de tot, în veacul al XVI-lea.

Cea mai mare parte însă a Vizigoţilor care trecuseră Dunărea,

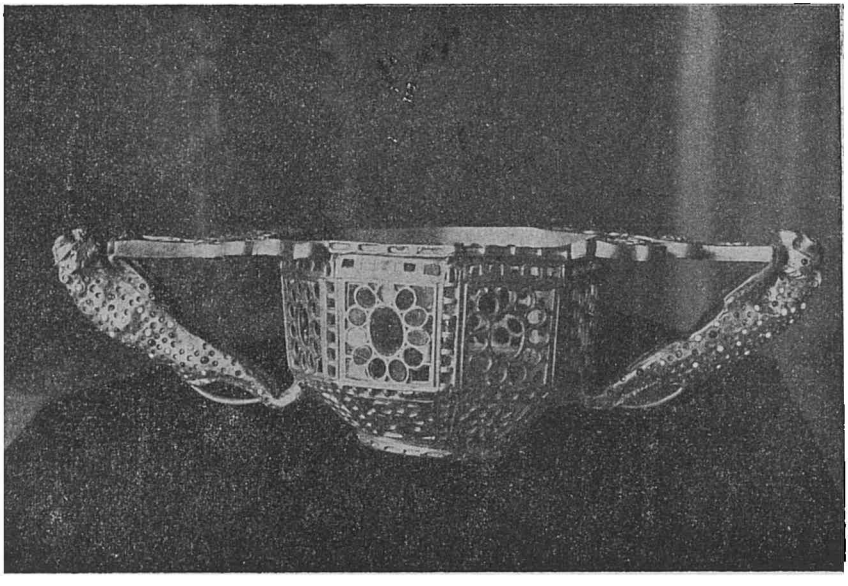

Fig. 89. — Vasul octogon, de aur şi împodobit cu pietre scumpe, al tezaurului dela Pietroasa, 40 cm lungime. (Inainte de războiu la Muzeul Naţional, Bucureşti, astăzi la Moscova).

în faţa năvălirii inamice, n'a rămas în Peninsula Balcanică; după un popas de câţiva ani în Iliria, ei au plecat mai departe, spre apus. In 402, sub conducerea lui Alaric, ei năvălesc în Italia; sunt însă respinşi de comandantul suprem al armatei romane de apus, de Stilicho, sfătuitorul împăratului Honorius. In sfârşit, în 412, ei atacă Galia şi izbutesc să se aşeze, în calitate de federaţi, în partea de apus şi de miazăzi a ei, în provinciile numite astăzi Gascogne, Languedoc, Perigord, Angoumois şi Saintonge (anii 416—418). O altă parte a lor se stabileşte în Spania. Ostrogoţii,

www.dacoromanica.ro

dintre care unii se aşezaseră tot ca federaţi în Panonia, în 380, izbutesc mai târziu, sub regele Teodoric, să ocupe Italia (493) şi să ajungă la o însemnătate deosebită.

Dela Goţi, se pare că ne-a rămas numele propriu *Gotea* şi topicele din Ardeal Muntele *Gotului* şi pârâul *Gotului* (vezi şi mai jos, p. 241).

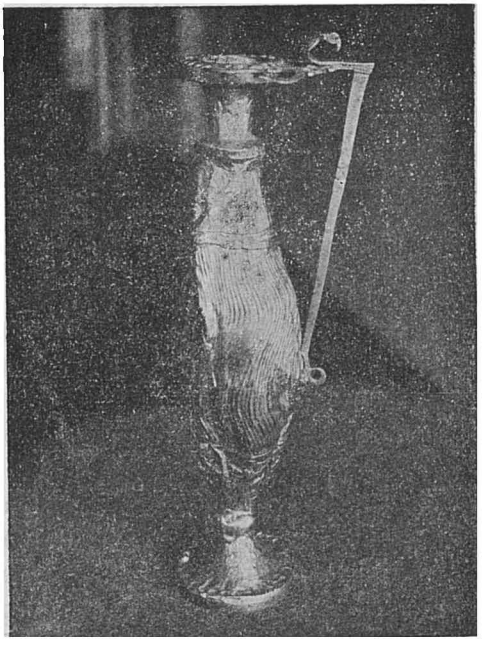

Fig. 90. — Vasul de turnat vin (oinochoe) al tezaurului dela Pietroasa. De aur; 38,5 cm înălţime. (Inainte de războiu la Muzeul Naţional, Bucureşti, astăzi la Moscova).

Atila. După înfrângerea acestor două neamuri mai puternice germane, Vizigoţii şi Ostrogoţii, Hunii cuprind tot ţinutul din stânga Dunării, inclusiv pusta panonică, în care îşi aşează capitala în timpul regelui Rona sau Rugilas. Acesta moare în anul 433 sau 434 şi după el urmează nepoţii săi, Atila şi Bleda. Cel de al doilea e asasinat, după câtva timp, de cel dintâi care rămâne astfel singur stăpân. Scriitorul Jordanes ne spune despre Atila că era spătos, avea capul mare, nasul turtit, faţa arămie aproape şi purta pe cap o coroană de fier ruginit. Contemporanii, îngroziţi de puterea lui şi de jafurile şi omorurile armatelor hunice, i-au atribuit celebra frază că iarba se usucă pe unde calcă piciorul calului său. I se mai spunea şi « ciocanul lumii » şi « biciul lui Dumnezeu ». In realitate, Atila n'a fost aşa de cumplit cum îl arată faima. El era un cunoscător al civilizaţiei romane şi aprecia unele bunuri ale ei: dovadă că în capitala Hunilor, din pusta panonică, erau băi construite din piatră; ştia felul de luptă al Romanilor, le cunoştea însuşirile şi scăderile. Atila a fost un remarcabil cap politic şi un mare general: imperiul său s'a întins pe o supra-

www.dacoromanica.ro

față enormă, ocupând în afară de părțile asiatice, înțelese în sens modern, până la Nistru, și aproape întregul basin al Dunării mijlocii și inferioare.

Atila a făcut mai întâi o expediție în spre răsărit, spre Caucaz și a atacat imperiul roman prin Asia Mică. Apoi s'a îndreptat împotriva Europei. In anul 443, el ajunge până aproape de Constantinopol: împăratul trebue să-i plătească o despăgubire de 6000 de monezi de aur și pe deasupra, un tribut anual de 2100 de monezi de același fel; trebuie apoi să răscumpere pe toți prizonierii romani, în schimb să elibereze fără nicio plată, pe cei huni. In anul 447, altă invazie. Atila pretinde, de data aceasta, întregul ținut dela Singidunum (Belgrad), la Naissus (Niș) o bună parte prin urmare din țărmul drept al Dunării. După patru ani, în 451, are loc marea expediție în spre apus care trebuia să-i aducă și stăpânirea Galiei și Italiei. Izvoarele arată o armată de 600.000 de oameni; cifra e însă evident exagerată. In această armată intrau și contingente de ale Ostrogoților și Gepizilor. Lupta hotărîtoare s'a dat în locul numit *Mauriacus*, aproape de orașul actual Troyes, și nu, așa cum s'a crezut atâta vreme, în «câmpiile catalaunice». Comandant al armatei imperiului de apus era generalul Aëtius; și el avea, în rândurile oștirii lui, contingente barbare și anume un corp de Vizigoți, un altul de Franci și un al treilea de Burgunzi. Atila deși n'a fost învins propriu zis, dar n'a mai putut înainta; se poate spune deci că această luptă a scăpat Apusul de dominația Hunilor. In Italia, Atila a devastat câmpia Padului cu înfloritoarele ei orașe și se pregătea să pornească împotriva Romei. Orașul etern n'a fost ocupat și jefuit numai mulțumită Papei Leon I, care a determinat, prin daruri și rugăminți, pe temutul rege al Hunilor să se retragă. Intors în Panonia, Atila moare pe neașteptate, în anul 453, toc-

Fig. 91. — Cazan hunic găsit în bălțile Dunării între Ciuperceni și Ghidiciu, jud. Dolj. Secolul al V-lea. (Colecția Negrescu, Craiova).

www.dacoromanica.ro

mai când celebra căsătoria sa cu frumoasa germană Ildico pe ai cărei părinți îi ucisese. Odată cu el, dispare și statul hun. Numeroșii săi copii încep îndată certurile pentru tron; în același timp, Gepizii și ceilalți Germani aflați sub dominația hunică, se răscoală. Are loc, în anul 454, o luptă crâncenă la râul *Netao* (pare-se un afluent nordic al Savei), în care *Elac*, fiul cel mai mare al lui Atila, e înfrânt și ucis. Se spune că 30.000 de Huni ar fi rămas pe câmpul de bătaie. In urma acestei lupte, Gepizii ajung stăpânii Daciei iar Hunii se împrăștie în diferite părți. Un grup se așează în Moesia, între localitățile de azi Lom-Palanca și Nicopole; un altul, la sud-vest de Vidin (pe atunci se numea Bononia); un al treilea — judecând după descoperirile arheologice făcute — pe malul stâng al Dunării, în Oltenia vestică. In această regiune, și anume la Hotărani (jud. Mehedinți) și între Ciuperceni și Ghidiciu (jud. Dolj), s'au găsit două cazane de sacrificiu, hunice, datând din veacul al V-lea (vezi fig. 91). Mulți au obținut locuințe în Romania: unii dintre aceștia sunt pomeniți în secolul al VI-lea în izvoarele istorice sub numele de Sacromontensi și Fossatensi. Fiul cel mai mic al lui Atila s'a așezat în Dobrogea de sud. Alți Huni s'au dus îndărăt, spre răsărit, la Don și la Nipru. In sfârșit, câți n'au plecat, foarte puțini de altfel, au trebuit să se supună Gepizilor. Din marele stat al lui Atila nu mai rămăsese decât amintirea.

Nu cunoaștem limba Hunilor. Nu putem, în consecință, nici să ne dăm seama dacă a rămas sau nu dela ei vreun cuvânt în limba română sau vreo denumire topică. Mai probabil e să *nu* fi rămas, doearece stăpânirea lor asupra ținuturilor noastre durează relativ puțin, vreo opt decenii, și apoi ea nu e dublată de o *așezare* a poporului în Dacia Traiană. Abstracțiie făcând de grupul așezat, după înfrângerea din 454, pe malul stâng al Dunării, în Oltenia vestică, Hunii nu s'au stabilit pe pământul nostru; locuințele lor erau pe câmpia panonică.

BIBLIOGRAFIE

Hunii: 1. EM. GRIGOROVITZA, *Românii în monumentele literare germane medievale*, București, 1901, 176 p. in 8°; 2. M. KIESSLING, *Hunni*, în *Pauly-Wissowa*, sub voce (t. VIII (1913), col. 2583—2615); 3. J. DENY, *Langues*

www.dacoromanica.ro

turques, langues mongoles et langues tongouzes, în *Les langues du monde* par un groupe de linguistes sous la direction de A. MEILLET et MARCEL COHEN, Paris, 1924, p. 185—243, in 8°; 4. A. SAUVAGEOT, *Langues finno-ougriennes et langues samoyèdes*, în *Les langues du monde*, p. 153—183; 5. ZOLTAN V. TAKACS, *Chinesisch-hunnische Kunstformen*, în **Известия на Българския Археологически Институтъ**, III (1925), p. 194—229; 6. EDUARD BENINGER, *Der westgotisch-alanische Zug nach Mitteleuropa*, Leipzig, 1931, V + 132 p. in 8°; 7. ANDREAS ALFOLDI, *Funde aus der Hunnenzeit und ihre ethnische Sonderung*, în colecţia *Archaeologia Hungarica*, vol. IX, Budapest, 1932, 90 p.; 8. ERNST GAMILLSCHEG, *Romania Germanica. Sprach- und Siedlungsgeschichte der Germanen auf dem Boden des alten Römerreichs*; Band I: *Zu den ältesten Berührungen zwischen Römern und Germanen. Die Franken. Die Westgoten*, Berlin şi Leipzig, 1934, XVIII + 434 p. in 8°; 9. C. S. NICOLĂESCU-PLOPŞOR şi I. NESTOR, *Funde der Völkerwanderungszeit aus der Klein-Wallachei*, în *Germania*, XIX (1935); 10. CONST. C. GIURESCU, *Mormântul germanic dela Chiojdu*, în *Rev. Ist. Rom.*, V—VI (1935—1936), p. 333—347; 11. ION NESTOR şi C. S. NICOLĂESCU-PLOPŞOR, *Hunnische Kessel aus der kleinen Wallachei*, în *Germania*, XXI (1937), p. 178—182.

V. şi p. 244, nr. 1 şi 7.

Tezaurul dela Pietroasa: 12. AL. ODOBESCU, *Le trésor de Petrossa*, t. I—III, Paris, 1889, 514 p. in f°; 13. NANDOR FETTICH, *Zu den Fibeln von Petrossa und Békésszentandrás*, în *Germania*, XVI (1932), p. 300—304.

V. şi p. 208, nr. 2.

www.dacoromanica.ro

CREŞTINAREA DACOROMANILOR

Toate popoarele vecine, Bulgarii, Sârbii, Ungurii, Slovacii, Polonii, Ruşii, au fost creştinate mult în urma noastră.

Creştinii în Dacia Traiană. Creştinismul devine religie recunoscută în imperiul roman abia în urma edictului din Milan dat de Constantin cel Mare şi Licinius în anul 313. Aceasta înseamnă că atâta vreme cât Dacia Traiană a făcut parte din imperiu, deci până la 275, creştinismul nu s'a putut răspândi aci *pe faţă*; n'a putut exista prin urmare în Dacia o acţiune *oficială* şi de *mari proporţii* în vederea creştinării locuitorilor ei. Iar atunci când creştinismul a fost recunoscut, ţinuturile noastre nu mai făceau parte din imperiu, ci erau ocupate de neamurile germanice şi sarmate. Aşa stând lucrurile, se pune în mod firesc întrebarea: când au fost creştinaţi strămoşii noştri şi în ce chip?

Este sigur că au existat creştini în Dacia şi înainte de părăsirea ei. Creştinismul avea în momentul când au plecat legiunile de pe ţărmul stâng al Dunării o vechime de aproape două secole şi jumătate; el pătrunsese în toate centrele mai importante ale imperiului roman, între altele, şi în Peninsula Balcanică. In Grecia, în Macedonia, în Tracia, în Illyricum în general, erau centre creştine. Nu mai vorbim de părţile răsăritene ale imperiului, de Palestina, de Siria, de Asia Mică, unde ele existau chiar din timpul Apostolilor. Aşa dar, nu este de loc exclus ca printre coloniştii aduşi de Traian să fi fost şi creştini. De asemenea, puteau fi şi în rândurile trupelor recrutate din răsărit care-şi aveau garnizoana în Dacia. Legiunea V-a Macedonica a stat multă vreme în Palestina înainte de a fi mutată la Troesmis şi, mai târziu, la Potaissa. Pe de altă parte, în răstimpul de aproape 170 de ani cât a fost la noi stăpânire romană, este foarte probabil să fi venit de peste Dunăre şi

www.dacoromanica.ro

adepţi ai noii credinţe. In sprijinul acestor presupuneri la care ne îndreptăţeşte logica istorică, s'au invocat afirmaţii ale scriitorilor bisericeşti, apoi o inscripţie, şi câteva piese arheologice din secolele II—III.

Tertulian, în lucrarea sa *Adversus Judaeos*, alcătuită între anii 198—203, vorbind de răspândirea noii credinţe, spune că ea a ajuns «şi la diferitele naţiuni din Galia şi în locurile Britanilor, inaccesibile Romanilor, dar supuse lui Christos, şi la Sarmaţi şi la Daci şi la Germani şi la Sciţi şi la multe neamuri şi provincii îndepărtate». De unde rezultă că noua credinţă pătrunsese şi în stânga Dunării. E drept, Tertulian nu spune lămurit dacă e vorba de Dacii din provincia romană sau de Dacii ceilalţi, liberi, aşa cum ar putea să rezulte din pomenirea alături de ei a Sarmaţilor, a Germanilor şi a Sciţilor. Dar în eventualitatea cea de a doua, cu atât mai mult va trebui să admitem că existau creştini în provincia romană Dacia.

S'a crezut că afirmaţia de mai sus a lui Tertulian ar fi contrazisă de o alta, posterioară, a lui Origenes, un scriitor bisericesc însemnat dela jumătatea secolului al III-lea. In «Comentariile» sale la Matei, alcătuite între anii 246—249, Origenes spune textual următoarele: «Ce vom zice însă de Britani sau de Germani care sunt lângă Ocean sau de barbarii Daci şi Sarmaţi şi Sciţi, *dintre care cei mai mulţi n'au auzit până acum cuvântul Evangheliei*, dar îl vor auzi cu timpul?»..(vel apud barbaros, Dacos et Sarmates et Scythas, quorum plurimi nondum audierunt Evangelii verbum...). Noi socotim însă că nu există contrazicere. Origenes nu afirmă că noua credinţă n'a pătruns *de loc* între Daci, Sarmaţi şi Sciţi, ci numai că *cea mai mare parte a acestora* n'a auzit încă de dânsa. De unde rezultă însă că erau şi unii care auziseră cuvântul Evangheliei şi care se făcuseră deci creştini.

In afară însă de aceste două mărturii literare, s'a invocat, în sprijinul părerii că creştinismul pătrunsese în Dacia înainte de 275, şi o inscripţie. E vorba anume de inscripţia descoperită pe la 1500 la Napoca (Cluj), datând din prima jumătate a veacului al III-lea şi având următorul cuprins: «Zeilor Mani. Aurelia Marina a trăit 17 ani. Aurelius Marinianus, fiul ei, a trăit 1 an şi 4 luni. Tatăl ei, veteranul Aurelius Babus, a pus această piatră. Fie-ţi ţărâna uşoară». Inscripţia deşi începe cu formula păgână

www.dacoromanica.ro

« Zeilor Mani » şi isprăveşte cu formula, tot păgână « Fie-ţi ţărâna uşoară » (Sit tibi terra levis), este totuşi, după unii învăţaţi, hotărît creştină. Aceasta se dovedeşte prin monogramul în forme de cruce, care însoţeşte cercul ce cuprinde formula ultimă. Indoială nu poate să existe, susţin aceşti învăţaţi: se cunosc până acum peste o sută de astfel de inscripţii creştine având la început formula păgână a zeilor mani care, se vede, ajunsese în vremea aceasta un simplu semn de recunoaştere a monumentelor funerare, pierzând înţelesul prim, protivnic noii credinţe. Faţă de această interpretare, alţi învăţaţi, printre care, în ultimul timp, profesorul Daicoviciu dela Cluj — susţin că inscripţia nu are caracter creştin: aşa zisa cruce n'ar fi decât o îmbinare a literelor P şi T din cuvântul OPTO care venea înain tea formulei tradiţionale: sit tibi terra levis.

Aceeaşi incertitudine există şi în privinţa pieselor arheologice din secolele II-III. E vorba de: 1. O camee de onix, aflată la Potaissa, având gravate o serie de simboluri creştine. 2. Un relief mitraic, la Sarmizegetusa, cu şapte monograme ale lui Cristos. 3. Un inel cu termenul invocator « Agula » (format din iniţialele cuvintelor evreeşti Atha, Gibbor, Leslam şi Adonai care înseamnă: « Tu eşti puternic în veci, Doamne », termen ce s'a gravat până târziu în evul mediu pe clopote şi vase sacre. 4. O cărămidă cu o cruce pe ea, găsită în comuna Tarcea Mică din judeţul Cluj. 5. Un opaiţ cu ornament cruciform, găsit la Romula. 6. Câteva vase de argilă cu zgârieturi în formă de cruce. Unii cercetători sunt convinşi de caracterul creştin al acestor piese, alţii îl contestă. Să admitem punctul de vedere al celor din urmă şi să facem abstracţie şi de inscripţia dela Napoca. Inseamnă aceasta oare că n'au existat creştini în stânga Dunării înainte de 275? Nicidecum! E de ajuns să ne gândim la faptul că în Dacia erau atâţi locuitori civili şi militari veniţi din Orient, din Siria, din Asia Mică unde creştinismul se întinsese considerabil. Numai în Napoca erau două colegii de orientali (unul al Asianilor, celălalt al Galaţilor), ca să ne dăm seama că învăţătura Mântuitorului a trebuit să pătrundă şi la noi înainte de plecarea legiunilor.

Marea majoritate a populaţiei era însă tot păgână. Insuşi cuvântul *păgân*, derivând din latinul *paganus* care înseamnă « locuitor al satului », al unui « pagus », ne arată că populaţia rurală — deci

www.dacoromanica.ro

mulţimea — s'a convertit mai târziu, că ea a continuat să se închine vechilor divinităţi, în timp ce orăşenii îmbrăţişau noua credinţă.

Misionarii. Niceta din Remesiana. Odată plecate legiunile, creştinii din Dacia n'au mai fost, evident, împiedecaţi în exercitarea credinţei lor, nici în propagarea ei. Aşa încât numărul lor a trebuit să se înmulţească. Răspândirea noii credinţe a luat un

Fig. 92. — Inscripţie latină creştină găsită la Ulmetum, menţionând un «detaşament de tineri lăncieri» («Pedatura militum Lanciarium Juniorum»). Epoca lui Justinian.

avânt deosebit însă după anul 313. Nu trebue să uităm că legăturile între cele două maluri ale Dunării au continuat şi după părăsirea Daciei. Chiar împăratul Constantin, cel care a dat edictul de recunoaştere a creştinismului. ştim că a făcut un pod de piatră la Celei şi că a trimis o armată în Muntenia. Pe malul drept al Dunării, în Moesia şi în Dacia Pontică, existau însă numeroase centre creştine, unele din ele ca Abrittus, Durostorum, Tomi, Sexanta Prista (Rusciuc), Novae (Sviştov), Ratiaria (azi Arcear,

www.dacoromanica.ro

lângă Vidin) fiind chiar sedii episcopale. La Histria, la Axiopolis, la Tropaeum Traiani, la Troesmis s'au găsit numeroase

Fig. 93. — Inscripţie greacă creştină din Tomi. Secolul al VI-lea.
(Muzeul Naţional, Bucureşti).

monumente creştine, bazilici, capele, cripte, şi altele (vezi fig. 92—94). De aici, din aceste centre ale ţărmului drept, veneau

www.dacoromanica.ro

în Dacia misionari sau propangandiști, răspândind noua credință și convertind la ea pe plugarii și păstorii daco-romani din Muntenia, din Ardeal și din Moldova precum și pe barbarii stabiliți în aceste locuri. Istoria ne-a păstrat numele câtorva din acești misionari. Unul este Audias din Mesopotamia care a predicat în « Gotia » adică pe țărmul stâng al Dunării. Un altul care a primit moarte de martir e Sava Goticul, înnecat, împreună cu alți credincioși, în râul Buzău, la 12 Aprilie 372, în timpul persecuției pornite de Atanaric împotriva creștinilor din regatul său. In aceeași vreme, este ucis și Niceta martirul, un alt misionar care a predicat în aceleași regiuni ca și Sava. Știm însfârșit că *Ulfila* a creștinat pe Goți, sub forma însă a ereziei ariene, și că a tradus biblia în limba lor. Acești patru misionari sunt însemnați pentru răspândirea noii credințe mai ales printre barbarii germanici din Dacia. Se poate să fi predicat și pentru ai noștri, nu avem însă dovezi. Imprejurarea că creștinismul gotic arată o însemnată influență graecă, în timp ce al nostru e *latin* ar fi mai curând un indiciu în sens contrar. Totuși faptul nu e exclus, Ulfilas a predicat doar și în latinește. Ceilalți trei trebuiau și ei să cunoască limba cea mai răspândită pe atunci a lumii vechi.

Misionarul despre care știm că a luptat mai mult pentru răspândirea cuvântului Evangheliei printre strămoșii noștri a fost Niceta, episcopul orașului Remesiana din Dacia Mediterranea. A trăit în secolul al IV-lea și la începutul celui de al V-lea. La 367 îl întâlnim ca episcop în orașul amintit; la 414 era încă în viață. Om învățat, autor a mai multor scrieri religioase, bun prieten cu sfântul Paulinus din Nola (Italia) care îl numește « învățător și tată » al său (« magister et pater »), misionar încercat și pasionat, Niceta din Remesiana a convertit la creștinism pe Dacoromanii de pe ambele maluri ale Dunării, pe Goți și pe Bessi. El predică și scrie *în limba latină* timp de aproape o jumătate de veac și poate fi, pe drept cuvânt, socotit ca apostolul nostru național. Cu atât mai mult, cu cât și prin naștere el era dacoroman.

Existența, în însăși inima Daciei în Transilvania, și în veacul al IV-lea, a unei populațiuni creștine, vorbind latinește, ne este dovedită în chip categoric prin *inscripția dela Biertan* (la sud de Dumbrăveni, județul Târnava Mare). Această inscripție, deși găsită acum 165 de ani, a stat nebăgată în seamă și neutilizată

www.dacoromanica.ro

în dulapurile Muzeului Bruckenthal din Sibiu până în anul 1941, când profesorul sas K. Horedt a redescoperit-o, ca să zicem, așa, și i-a consacrat un studiu, arătând marea ei însemnătate. Inscripția e în latinește, are următorul cuprins: *Ego Zenovius votum posui* («Eu Zenovie am pus (această) ofrandă» sau danie!) și se referă la un monogram creștin de bronz dăruit de autorul inscripției (vezi fig. 95). Felul inscripției, cu litere ajurate, stilizarea inscripției, forma literelor și forma monogramului indică secolul al IV-lea deci epoca *de după retragerea legiunilor din Dacia.* Inscripția e de cea mai mare însemnătate și pentru chestiunea continuității populațiunei romanice în Transilvania (vezi și mai sus, p. 191).

Fig. 94. — Opaiț de bronz, găsit în comuna Luciu (jud. Ialomița). Secolul V—VI. (Muzeul Național, București).

Caracterul latin al creștinismului nostru apare limpede la o cercetare cât de sumară a termenilor care exprimă noțiunile fundamentale ale credinței. Iată câțiva din acești termeni, împreună cu acei latini din care derivă: 1. *Biserică* vine din cuvântul basilica. E interesant de observat că în timp ce la celelalte popoare romanice a biruit, pentru a exprima această noțiune, termenul ecclesia, la noi s'a impus cuvântul *basilica.* (Popoarele germane și slave au termeni formați din cuvântul grecesc kiriacon, *κυριακόν*: de unde Kirche, church, etc.). Basilica apare însă în terminologia creștină numai pela începutul secolului al IV-lea și anume cu înțelesul de «clădire», de lăcaș religios din care apoi se va desvolta și acela de «comunitate». Așa încât prezența acestui termen în limba română este o dovadă că cei mai mulți

www.dacoromanica.ro

Fig. 95. — Inscripția latină și monogramul creștin de bronz dela Biertan. Monogramul era legat prin toarta sa inferioară de toarta inscripției, formând un tot cu aceasta. (Clișeul Profesor Horedt, Sibiu).

www.dacoromanica.ro

dintre strămoșii noștri s'au creștinat după anul 350. O altă dovadă în acest sens este cuvântul *cuminec*, care vine din communicare. Termenul latin n'a căpătat însă înțelesul creștin decât după anul 400. Cum noi nu avem, în limba română veche, decât acest înțeles, urmează deci că și cuvântul *cuminec* ne-a venit, ca și *biserică*, tot pe cale misionarică, anume la începutul veacului al V-lea; 2. *Dumnezeu* vine din *Domine Deus*, invocație păgână către zeu, adoptată apoi și de biserica creștină; 3. *Crăciun* are drept etimologie, după unii cercetători, cuvântul *calationen* (dela calatio, -onis) care însemna la Latini apelul sau convocarea, de către preotul păgân, a poporului, la zi întâi a lunii, pentru a-i anunța sărbătorile din acea lună. După alți cercetători, Crăciun derivă din *creationem* (dela creatio, -onis) al cărui înțeles e tot una cu al termenului românesc creație. Dacă etimologia exactă e cea dintâi, atunci explicarea alegerii acestui termen pentru a designa Nașterea Mântuitorului e următoarea: In secolul al IV-lea, până după 350, Crăciunul și Botezul Domnului s'au serbat împreună, în ziua de 6 Ianuarie. In această zi, considerată ca începutul anului bisericesc, se anunțau de către preot, după liturghie, sărbătorile mobile din cursul anului, se făcea adică tocmai ceea ce făceau mai înainte vechii preoți păgâni la începutul lunii. Apropierea s'a impus dela sine și astfel noii creștini au dat acestei zile denumirea de calatio. Când apoi sărbătoarea Crăciunului a fost fixată deosebit de aceea a Bobotezei, la 25 Dechemvrie — fapt care se întâmplă pe la sfârșitul veacului al IV-lea — numirea de calatio a rămas fixată de această zi și astfel s'a ajuns la «Crăciunul» nostru; 4. *Rusaliile*, la Aromâni *Arusal'e*, poartă numele vechei sărbători păgâne *Rosalia* adică sărbătoarea pomenirii morților, în timpul primăverii, când înfloresc trandafirii; 5. *Floriile* poartă de asemenea numele unei sărbători păgâne: *Florilia* (în loc de Floralia) care era sărbătoarea florilor, tot primăvara; 6. Insuși numele de *sărbătoare* e tot latin și anume latin păgân: vine dela (dies) *servatoria* (prescurtare din *conservatoria*), adică ziua închinată zeilor care apără sau păstrează trupește și sufletește pe om. In Dacia Traiană, numeroase sunt inscripțiile care dau acest calificativ zeilor: întâlnim astfel una cu «Esculap și Higeia, zeii conservatori», în Sarmizegetusa; o alta amintind pe «zeul Azizus copilul cel bun conservator», la Potaissa, o a treia care po-

www.dacoromanica.ro

meneşte global pe « Sarapis, Jupiter, Soarele, Isis, Luna, Diana, zeii şi zeiţele conservatoare »; găsim apoi mai multe inscripţii închinate lui Hercule, lui Jupiter, lui Marte şi altor zei, purtând toţi calificativul amintit. Interesant de subliniat e faptul că la celelalte popoare romanice s'a întrebuinţat, pentru a se exprima noţiunea de sărbătoare, cuvântul *festus* (dies festi, de unde francezul fête, italianul festa) numai la noi a rămas vechiul cuvânt păgân *servatoria*, poate unde primejdiile de tot felul au fost mai mari în Dacia.

Tot de origine latină păgână sunt cuvintele privitoare la cei morţi şi la cultul lor: *mormânt* (monumentum); *priveghiu* (perviglium); *păioară* adică văl subţire (palliola), la care credem că se pot adăoga şi *comând* (commandare) şi *osăminte* (ossamenta) deşi pentru acestea două din urmă nu avem încă atestate formele respective latine în epoca păgână.

Tot latine, dar cu înţeles exclusiv creştin, nu din epoca păgână, sunt apoi cuvintele: *a ajuna* (ajunare); *a boteza* (baptizare); *câşlegi* (caseum ligare); *cârnelegi* (carnem ligare); *creştin* (christianus); *cruce* (crux, crucis); *a cumineca* (communicare); *mă închin* ([in]clino, -are); *Indrea* adică sărbătoarea sfântului Andrei ([Sanct]-Andreas); *înger* (angelus); *lege* (lex, legis); *martur* (martur); *păcat* (peccatum); *păgân* (paganus, adică locuitor al unui pagus, deci sătean); *păresimi* (quadragessima); *părinte* (parens, parentis); *Paşte* (Paschae); *preot* (pre(s)byterum); *a răposa* (repausare); *rugăciune* (rogationem); *tâmplă* (templum); *vărgură* pentru Sf. Fecioară (virgo, virgula); *zău* (per Deum!). Cuvântul *sânt* (santus, din sanctus) s'a păstrat numai în unele nume de sărbători: *Sânvăsîi*, *Sântioan* (Sântion), *Sângiorgiu*, *Sânziene* (24 Iunie; e nume de plantă), *Sintilie*, *Sântamaria*, *Sâmedru* (*Sumedru*), *Sânnicoară*, *Simnicoară*; la Aromâni şi *Stăvineri* (Sfânta Vineri) şi *Sămădrean*, cu înţelesul de Octomvrie, luna lui Sâmedru.

In rezumat deci: creştinismul a fost cunoscut în Dacia încă din timpul dominaţiunii romane; convertirea în masă însă a populaţiunii dacoromane din stânga Dunării s'a făcut între 350 şi 450, cu ajutorul misionarilor, dintre care cel mai însemnat este Niceta din Remesiana. Creştinismul a trebuit să primească o sumă de termeni păgâni la care lumea ţinea fiindcă se obişnuise cu ei. *Suntem, în această parte a Europei, cei mai vechi creştini. Toate*

www.dacoromanica.ro

popoarele vecine, Bulgarii, Sârbii, Ungurii, Slovacii, Polonii, Ruşii, au fost creştinate mult în urma noastră.

Legăturile noastre cu ţărmul drept al Dunării, sub raportul bisericesc, au căpătat şi o consacrare oficială, de ordin administrativ. Justinian creează arhiepiscopia Justinianei Prime care cuprindea Dardania, Dacia mediterranea, Dacia ripensis, Moesia prima, Praevalitana, Macedonia, o mică porţiune din Panonia în care se găsea « civitas Bacensis » şi —fapt foarte important pentru noi — o fâşie de pământ în *stânga Dunării, în Banat*, cu localităţile Literata şi Recidiva. Credem că se pot adăuga la acestea şi părţile din spre Dunăre ale Olteniei, cu Drobeta, unde s'au găsit resturi arhitectonice creştine din secolele IV—VI. De arhiepiscopul Justinianei Prime, cu reşedinţa în Serdica, aveau să asculte aşa dar toate aceste ţinuturi.

In Dobrogea, în Scythia minor cum i se spunea în vremea aceea, era un episcopat, cu reşedinţa în Tomi. Cunoaştem o serie de episcopi de aici, dela *Evangelicus*, pe timpul lui Diocleţian, până la *Valentinianus* care păstoreşte pe la jumătatea veacului al şaselea. Ni s'a păstrat şi numele a doi martiri din Halmyris, anume *Epictet* şi *Astion*.

BIBLIOGRAFIE

Creştinismul dacoroman: 1. A. E. BURN, *Niceta of Remesiana, his life and works*, Cambridge, 1903; 2. C. DICULESCU, *Vechimea creştinismului la Români. Argumentul filologic*, Bucureşti, 1910, 32 p. in 8°; 3. V. PÂRVAN, *Contribuţii epigrafice la istoria creştinismului daco-roman*, Bucureşti, 1911, XVI+223 p. in 8°; 4. J. ZEILLER, *Les origines chrétiennes dans les provinces danubiennes de l'Empire romain*, Paris, 1918, IV + 667 p. in 8°; 5. R. NETZHAMMER, *Die christlichen Altertümer der Dobrudscha*, Bucureşti, 1918, VII + 223 p. in 8°; 6. J. JUD, *Zur Geschichte der bündnerromanischen Kirchensprache. Vortrag mit Anmerkungen*, Chur, 1919, 56 p. in 8°; 7. C. DICULESCU, *Contribuţie la vechimea creştinismului în Dacia: din istoria religioasă a Gepizilor*, în *Anuar. Ist. Cluj*, III (1924—1925), p. 357—376; 8. PREOT A. NANU, *Monumentul creştin din Potaissa, Contribuţie la istoria creştinismului dacoroman*, Odorheiu, 1926, 25 p. in 16°; 9. HIPPOLYTE DELEHAYE, *Les martyrs Epictète et Astion*, în *Bull. Sect. Hist. Acad. Roum.*, XIV (1928), p. 1—5; 10. N. IORGA, *Istoria bisericii româneşti şi a vieţii religioase a Românilor*, ed. 2, vol. I, Bucureşti, 1929, 432 p. in 8°; 11. J. ZEILLER, *Le site de Justiniana Prima*, în *Mélanges Diehl*, vol. I, Paris, 1930, p. 299—304; 12. MATTHEW

www.dacoromanica.ro

SPINKA, *A history of Cristianity in the Balkans*, Chicago, 1933, 202 p. in 8°; 13. ANTON VELCU, *Contribuții la studiul creștinismului daco-roman sec. I—IV d. Cr.*, București, [1934], 74 p. in 8°; 14. D. RUSSO, *Inscription grecque de Tomis*, în *Istros*, I (1934), p. 175—178; 15. JACQUES ZEILLER, *L'expansion du christianisme dans la péninsule des Balkans du I-er au V-e siècle*, în *Rev. Balk.*, I (1934—1935), p. 414—419; 16. C. DAICOVICIU, *Există monumente creștine în Dacia Traiană din sec. II—III?*, în *Anuar. St. Clas. Cluj*, II (1933—1935), p. 192—209; 17. S. MEHEDINȚI-SOVEJA, *Creștinismul românesc. Adaos la caracterizarea etnografică a poporului român*, București, 1941, 224 p. in 8°; 18. KURT HOREDT, *Eine lateinische Inschrift des 4. Jahrhunderts aus Siebenbürgen*, Sibiu, 1941, 8 p. in 8° (Extras din *Anuar. St. Clas.* IV).

V. și p. 200, nr. 73.

www.dacoromanica.ro

STĂPÂNIREA GEPIZILOR IN DACIA. AVARII

Aproape trei secole au locuit în Dacia neamuri germanice.

Gepizii au locuit în Dacia. Unii istorici, în dorința de a demonstra cu orice preț continuitatea strămoșilor în stânga Dunării, au contestat multă vreme, unii contestă și astăzi, că Gepizii — de altfel ca și Goții — ar fi ocupat vreodată Dacia. Aceste neamuri — spun ei — n'au locuit niciodată ținuturile noastre, ele s'au așezat numai pe la margini; de aceea nici n'avem cuvinte de origine germană în limba noastră. Izvoarele istorice — atât textele literare cât și descoperirile arheologice — sunt însă categorice: ele arată dimpotrivă prezența Gepizilor, ca și mai înainte, a Goților, în însăși inima țării noastre. Dacă au rămas sau nu cuvinte în limba română dela aceste popoare, se va vedea cu timpul: cercetările în această direcție sunt abia la început. Dar indiferent de rezultat, nu putem trece peste mărturia clară și categorică a izvoarelor istorice. Afară de cazul când vrem să scriem istoria fără izvoare, pe baza unor idei preconcepute: atunci se poate susține orice. Dacă acceptăm însă aceeace ne arată izvorul fundamental pentru studiul acestei epoce, anume Jordanes, atunci trebuie să admitem că Gepizii, în urma luptei dela Netao, au ocupat și au locuit Dacia. Același izvor ne dă hotarele: la apus Tisa, la miazăzi Dunărea, la răsărit un râu «repede și spumegos», cu numele «Flutausis», pe care unii l-au identificat cu Siretul, iar alții, cu mai multă dreptate, cu Oltul. Se spune de asemenea că prin țara ocupată de Gepizi curg râurile Marisia, Grisia, Miliare și Gilpil. Primele două sunt Mureșul și Crișul; despre celelalte două nu se știe cu siguranță căror râuri de azi corespund; se bănuește numai că Gilpil ar fi Jiul.

www.dacoromanica.ro

Fig. 96. — Cană de argint din tezaurul găsit la Apahida. Inceputul secolului al IV-lea. (Muzeul din Budapesta).

www.dacoromanica.ro

Descoperirile arheologice vin în sprijinul mărturiilor lui Iordanes. Intr'adevăr, s'au aflat atât în Ardeal — la Apahida, la Şeica Mică, la Şimleul Silvaniei — cât şi în Oltenia — la Coşoveni — tezaure al căror caracter germanic pare sigur (vezi şi p. 205 şi fig. 96—102). Primele trei provin, după toate probabilităţile dela Gepizi.

In afară de Dacia, Gepizii au mai stăpânit câtăva vreme şi

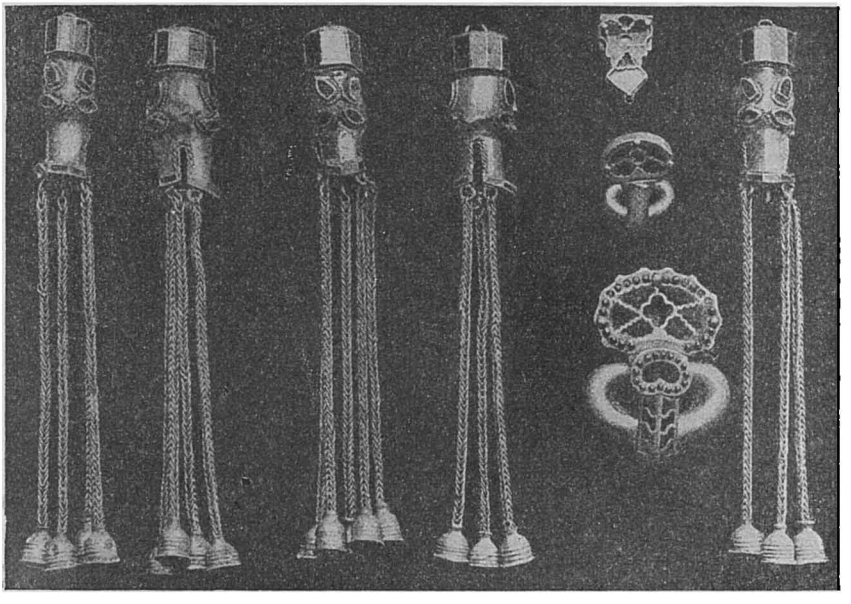

Fig. 97. — Fibule şi lanţuri de aur, împodobite cu pietre preţioase, din tezaurul dela Apahida. Lanţurile se pare că erau atârnate de o coroană. Secolul al V-lea. (Muzeul din Budapesta).

unele ţinuturi de pe malul drept al Dunării, între altele şi însemnatul oraş Sirmium, de pe Sava.

Spre apus de Tisa, anume între acest râu şi Dunăre, întâlnim după înfrângerea Hunilor pe *Sarmaţi*, care-şi păstrează deci locuinţele vechi. Ultima menţiune despre ei va fi în anul 488, când Sarmaţii luptă alături de Gepizi împotriva Ostrogoţilor, conduşi de Teodoric. Pe urmă, acest popor dispare de pe scena istoriei. In Panonia, la apus de Dunăre, locuiau acum *Ostrogoţii*, care nu vor rămâne însă aci multă vreme, deoarece vor pleca sub Teodoric în Italia; în Muntenia şi în Moldova încep să se aşeze Slavii.

www.dacoromanica.ro

Fig. 98. — Fibule (agrafe) de aur împodobite cu pietre prețioase, din tezaurul al doilea dela Șimlăul Silvaniei. Secolul al IV-lea. (Muzeul din Budapesta).

Gepizii, popor mai liniștit decât celelalte neamuri germanice — Jordanes îi numește « quieta gens » — au stat în legături paș-

www.dacoromanica.ro

nice cu imperiul roman de răsărit sau, cum începe să i se spună de acum înainte, cu imperiul bizantin. Impăratul Marcianus se obligă să le dea o sumă de bani anual, ca dar, şi le recunoaşte stăpânirea Daciei. Această situaţie a durat până în vremea lui Justinian care, voind să reconstitue vechiul imperiu roman, face între altele şi o expediţiune în nordul Dunării. Inainte de 535, trupele bizantine pătrunseseră în Banat şi în Oltenia şi ridicaseră

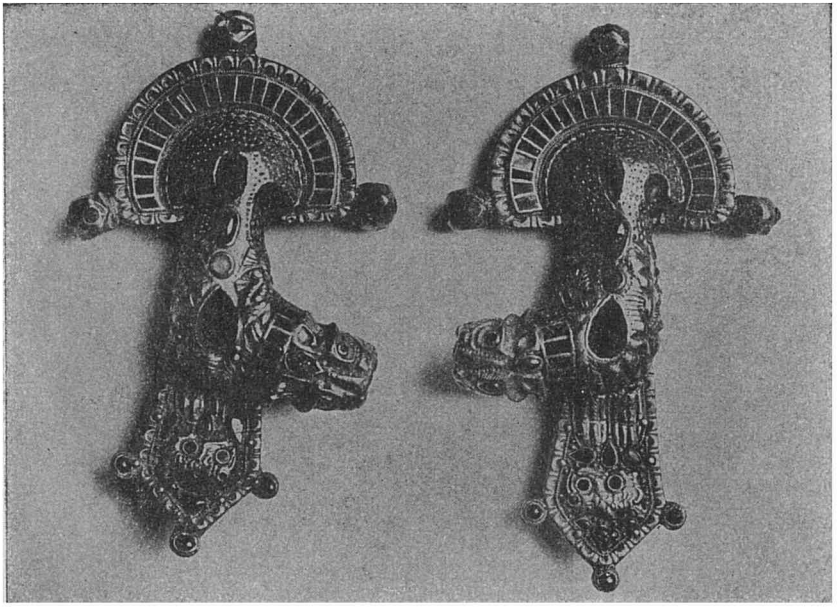

Fig. 99. — Două fibule de aur, împodobite cu pietre preţioase, din tezaurul al doilea dela Şimlăul Silvaniei. Secolul al IV-lea. (Muzeul din Budapesta).

o serie de castele sau cetăţi în localităţile de pe malul stâng: astfel erau *Literata*, în Banat — vechea Lederata din timpul războaelor lui Traian cu Decebal — *Recidiva*, mai înainte Arcidava, şi *Drobeta*, unde s'au găsit monumente din această vreme. Numele cetăţilor — aceleaşi ca ale localităţilor de pe vremea când Dacia era provincie romană — arată continuitatea populaţiei din ele în timpul dela plecarea legiunilor încoace; de altfel Literata şi Recidiva sunt numite chiar, în novela XI a lui Justinian privitoare la organizarea bisericească a Daciei Aureliane «*civitates*», adică oraşe, aşezări civile.

www.dacoromanica.ro

Stăpânirea Gepizilor asupra Daciei a ţinut până în anul 566, când statul lor e sfărâmat de Longobarzi uniţi cu Avarii. Longobarzii, neam germanic, se aşezaseră pe la 505 în regiunea dela nord-vest de Tisa. Ei ajung în curând în conflict cu Gepizii; între 540 şi 566, au loc o serie de lupte, în care se amestecă, luând partea Longobarzilor, şi Bizantinii. Aceştia aveau o politică foarte abilă: de a asmuţi pe barbari unii împotriva altora pentru a-i

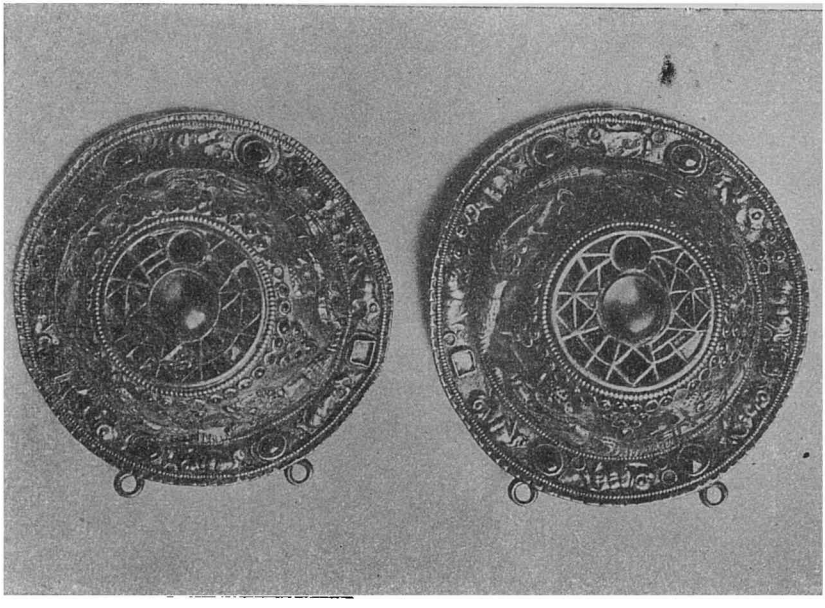

Fig. 100. — Două paftale de aur, împodobite cu pietre preţioase, din tezaurul al doilea de la Şimlăul Silvaniei. Secolul al IV-lea. (Muzeul din Budapesta).

distrage dela atacurile împotriva imperiului şi, apoi, de a interveni la nevoie, ajutând pe cei mai slabi pentru ca să nu se strice echilibrul de forţe şi unul din neamurile barbare să devie prea puternic. Mulţumită acestei politici, Bizantinii silesc chiar pe Gepizi, în anul 551, să le restituie teritoriile pe care aceştia le ocupaseră în dreapta Dunării, în Dacia Aureliană, cu puţin timp mai înainte.

Sfărâmarea statului — şi odată cu el şi a poporului gepid — a avut loc în chipul următor: Longobarzii voiau să-şi răzbune asupra Gepizilor pentru unele înfrângeri mai vechi şi mai ales pentru o insultă recentă: regele Gepizilor refuza să-şi dea fiica

www.dacoromanica.ro

după Alboin, regele longobard. Cum singuri nu puteau spera o izbândă hotărîtoare, Longobarzii cer ajutor Avarilor, un neam puternic, de origine, după unii, mongolă, după alţii, turco-tătară, care venise din aceleaşi părţi răsăritene ca şi Hunii şi se stabilise în preajma Daciei, anume în Bugeac şi în Dobrogea. Justinian încheiase un tratat cu Avarii în anul 558, în virtutea căruia le plătea anual o sumă de bani însemnată (vezi fig. 103), ei obligându-se să lupte împotriva duşmanilor imperiului. Avarii primesc cererea de ajutor a Longobarzilor, dar le pun condiţii grele: să le dea tot teri-

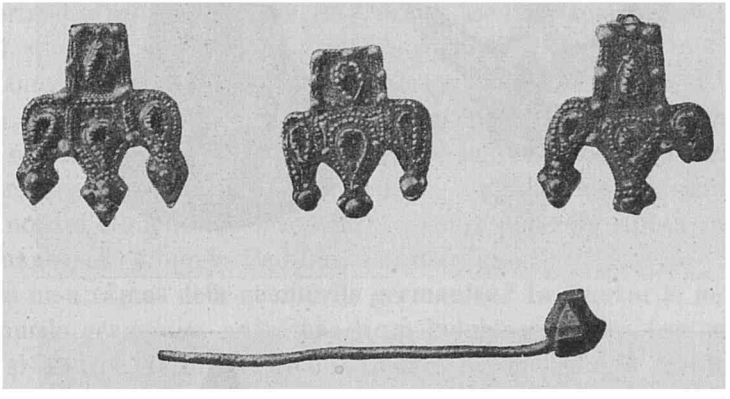

Fig. 101. — Podoabe de aur, împodobite cu almandine (pietre roşii), din tezaurul dela Coşovenii-de-jos (jud. Dolj). Circa 400 după Christos. (Colecţia Dr. Severeanu, Bucureşti).

toriul ce se va ocupa, jumătate din pradă şi, înainte de luptă, a zecea parte din turme. Longobarzii acceptă, numai pentru a se răzbuna, şi în anul 566 pornesc războiul împotriva Gepizilor. Aceştia sunt atacaţi de două armate: una, se pare, din spre miazănoapte, a Avarilor; alta, din spre apus, a Longobarzilor. Regele gepid Cunimund a făcut greşeala de a-şi împărţi forţele în două, spre a lupta simultan cu adversarii; această greşeală i-a fost fatală. Ciocnirea cu Longobarzii a avut loc în vestul Daciei; armata gepidă a fost sfărâmată cu totul; dacă e să credem mărturia cronicarului Paul Diaconul, n'ar fi scăpat viu niciun singur soldat măcar; însuşi regele şi-a găsit moartea pe câmpul de bătaie. Intre timp, armata cealaltă, care plecase împotriva Avarilor, a fost şi ea bătută în două rânduri; în felul acesta, puterea Gepizilor e sfărâmată şi

www.dacoromanica.ro

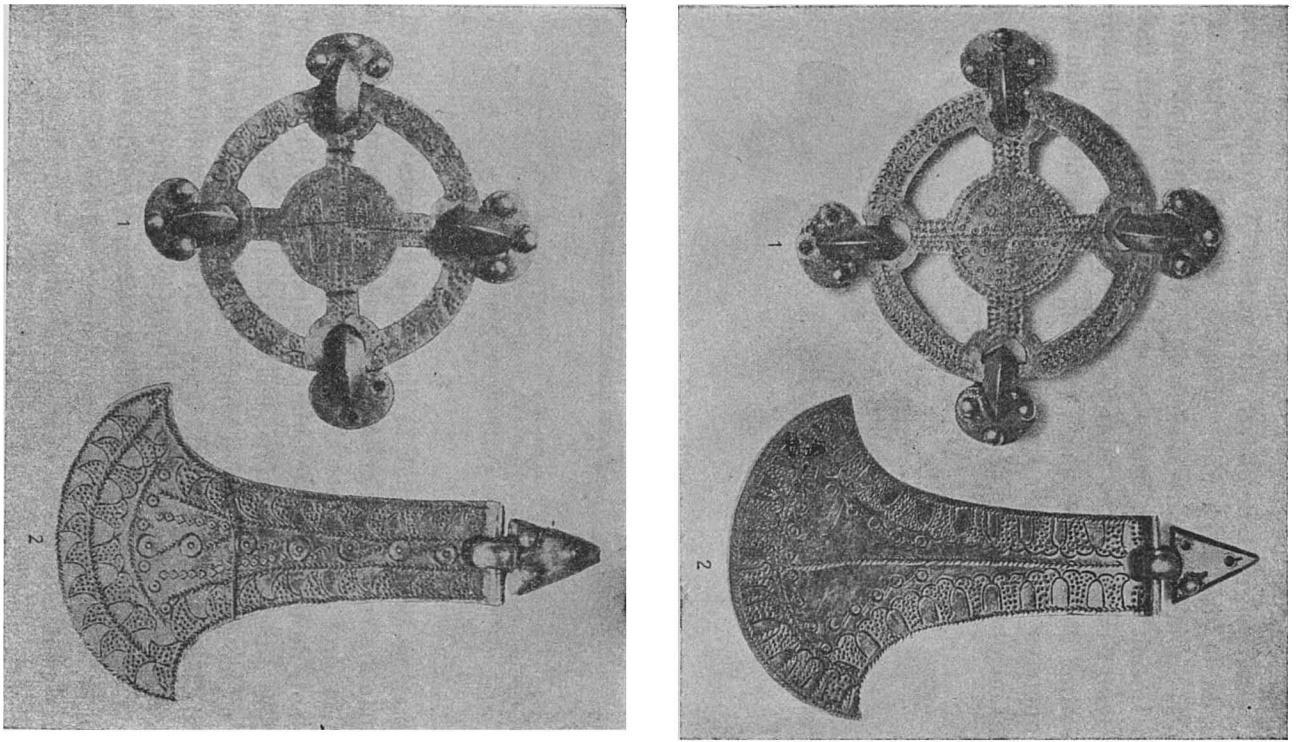

Fig. 102. — Obiecte de argint (podoabe de harnașament) din tezaurul găsit la Coșovenii-de-jos (jud. Dolj). Secolul al IV-lea. (Muzeul Regional al Olteniei, Craiova).

www.dacoromanica.ro

statul lor distrus; poporul va avea soarta Hunilor: încetul cu încetul se va topi în mijlocul celorlalte neamuri, dispărând după câtăva vreme cu totul de pe scena istoriei. Bizantinii, deşi făgăduiseră Gepizilor ajutor şi bani şi primiseră în schimb pentru aceasta oraşul Sirmium, nu s'au mişcat: pricina e că Longobarzii veniseră şi ei la Bizanţ după ajutor şi împăratul, neştiind ce se va alege, preferase să păstreze neutralitatea. De data aceasta însă, politica bizantină nu s'a dovedit justă, deoarece Avarii, în urma înfrângerii Gepizillor, au ajuns foarte puternici şi au constituit timp îndelungat după aceea o primejdie permanentă pentru imperiu. La un moment dat, în 626, au asediat chiar Constantinopolul şi n'a lipsit mult să-l cucerească.

Longobarzii, după sfârşitul victorios al războiului cu Gepizii, după ce şi-au răzbunat şi vechile înfrângeri şi insulta recentă — fiica regelui Cunimund devine acum soţia lui Alboin — părăsesc, în primăvara anului 568, ţinuturile de lângă Tisa şi se îndreaptă spre nordul Italiei unde întemeiază un stat puternic şi dau numele lor mănoasei câmpii a Padului, Lombardia.

Ce ne-a rămas dela neamurile germanice? In ţinuturile noastre, neamurile germanice au rămas timp îndelungat, vreo trei sute de ani, şi anume dela părăsirea Daciei (275) şi până la sfărâmarea statului gepid (566). In două rânduri, ele au dominat şi politiceşte prima dată, între 275 şi 375 (năvălirea Hunilor); a doua oară, după bătălia dela Netao (454) şi până la victoria Avarilor şi Longobarzilor (566). Din acest răstimp de convieţuire, să nu fi rămas nimic populaţiei dacoromane? N'au exercitat neamurile germanice în această vreme nicio influenţă asupra strămoşilor noştri? Chestiunea, după cum am spus şi mai înainte, este controversată. Multă vreme învăţaţii noştri au afirmat că nu există niciun element vechiu german în limba română. După războiu, profesorul Diculescu dela Cluj, în lucrarea sa « Die Gepiden », a susţinut dimpotrivă că influenţa Germanilor asupra noastră a fost însemnată, comparabilă chiar — ceea ce e însă o eroare — cu aceea a Francilor asupra Galoromanilor sau a Longobarzilor asupra Italienilor; el a dat un număr de vreo 300 de cuvinte, precum şi o serie întreagă de nume de locuri şi de persoane, care ar avea această origine. Filologul german Ernst Gamillscheg reduce numărul cuvintelor la 26 pe care le consideră « sigure »; învăţatul român Sextil Puş-

www.dacoromanica.ro

cariu scade însă şi din acestea « cel puţin jumătate ». Aşa încât, până la urmă, rămân numai vreo câteva cuvinte precum: *tufă*, *pungă*, *nastur*, *stărnut* (cu stea în frunte), *râncaciu*, *rapăn*, *stinghe*, *targă*, şi mai ales verbul *a cutropi* care « e unul din cele dintâi cuvinte auzite la noi dela Germani » şi « cea mai caracteristică urmă din epoca invaziilor ». Totdeodată, prin faptul că acest verb se întâlneşte « numai la Românii din nordul Dunării », el e « şi o dovadă elocventă a continuităţii noastre » (S. Puşcariu).

Avarii. In urma victoriei repurtate asupra Gepizilor, Avarii se stabilesc în câmpia Tisei şi a Dunării, unde stătuseră mai înainte Hunii. Aci, în pustă, îşi aşează ei capitala, înconjurată de un zid circular; de aci pornesc expediţiile de pradă în Peninsula Balcanică şi în spre apus. « Avar », în limba turcă, are înţelesul de « vagabond ». Slavii le spuneau « Obri », cuvânt care a ajuns să însemne cu vremea « uriaşi ». Ştim puţine lucruri despre dânşii; limba lor nu ne este cunoscută. Dregătorii lor cei mai înalţi se numeau *capcani* sau *cafcani*, ca în vechea limbă a Bulgarilor.

Fig. 103. — Monetă de aur dela Justinian (527—565). Exemplare de felul acesta s'au găsit la noi în ţară.

Avarii fac repetate năvăliri în imperiul bizantin, ajungând în 626 chiar să asedieze Constantinopolul. Istoria năvălirii lor fiind însă legată de aceea a Slavilor, o vom trata la capitolul acestora din urmă.

In ce priveşte raporturile cu populaţia din Dacia, nu le cunoaştem. Ştim numai atât că pe când Avarii stăpâneau pusta panonică, în ţinuturile noastre erau Slavii. Intre Avari şi Slavi, relaţiile au variat: câteodată erau bune, ambele popoare mergând unite în expediţiile de pradă, cum a fost de pildă la asediul Constantinopolului, alte ori se rupeau, ajungându-se la războiu.

Pare probabil ca Avarii să-şi fi întins stăpânirea şi asupra şesului din stânga Tisei, până în Munţii Apuseni, poate şi mai departe. Fibula de argint aurit găsită în al doilea tezaur dela Coşovenii de jos pare a arăta o origine avară (vezi fig. 104). N'avem însă ştiri mai precise în privinţa aceasta. Unii cercetători văd în *căpcăunii* folklorului românesc amintirea *capcanilor* avari:

www.dacoromanica.ro

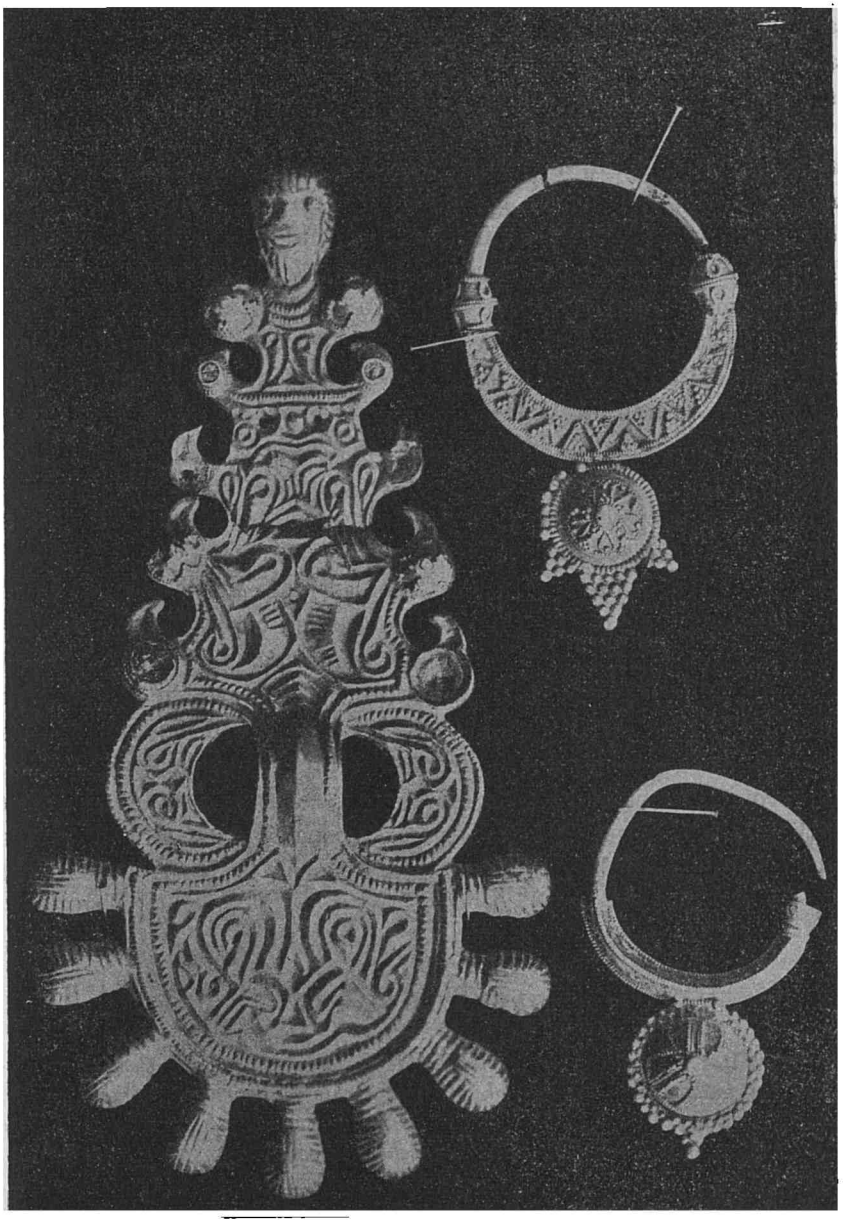

Fig. 104. — Fibulă şi cercei de argint aurit din al doilea tezaur dela Coşovenii-de-jos (jud. Dolj). Circa 700 după Christos. (Colecţia Negrescu, Craiova).

www.dacoromanica.ro

ar fi un indiciu de impresia grozavă pe care trebue s'o fi făcut aceşti barbari asupra strămoşilor noştri. Etimologia însă nu e sigură, aşa că nu putem insista.

La al VII-lea sinod ecumenic dela Niceia, ţinut în anul 787, a luat parte şi un anume « Ursus, episcop al Avariţilor (*ἐπίσκοπος τῶν Ἀβαριτῶν*). Cei mai mulţi dintre cercetători văd în acest Ursu, cu nume evident latin, pe episcopul oraşului Abrittus din Moesia Inferioară. In ultimul timp însă, s'a exprimat şi părerea că termenul *Ἀβαριτῶν* se referă nu la oraşul menţionat mai sus (ar fi trebuit să avem în cazul acesta *ἐπίσκοπος τοῦ Ἀβρύθου*) ci la « locuitorii din ţara Avarilor ». Ursus ar fi deci un episcop *român* din veacul al VIII-lea, cel dintâi pe care îl înregistrează istoria. Chestiunea nu e lămurită încă; dacă studii amănunţite vor izbuti însă să dovedească temeinicia ultimei ipoteze, atunci descoperirea ar fi de cea mai mare importanţă pentru istoria noastră medievală, sub toate raporturile.

Statul avar a fost distrus de Carol cel Mare într'o serie de lupte care au culminat în anul 796 prin cucerirea capitalei, unde învingătorii au găsit multe bogăţii. Iar poporul avar a fost nimicit în urma luptelor pe care le-a purtat după aceea cu Bulgarii de sub conducerea lui Krum (802—814). Lexicograful bizantin Suidas ne spune că acesta a desfiinţat literalmente hoarda Avarilor. Iar cronica rusească, zisă a lui Nestor, relatează: « Au murit cu toţii, n'a mai rămas niciun Avar ». Dispariţia lor a fost aşa de rapidă şi de completă, încât a ieşit o vorbă la Ruşi: « Au pierit ca Avarii... ».

BIBLIOGRAFIE

Gepizii: 1. C. DICULESCU, *Die Gepiden. Forschungen zur Geschichte Daziens im frühen Mittelalter und zur Vorgeschichte des rumänischen Volkes*, Vol. I, Leipzig, 1922, XV + 262 p. in 8°; 2. C. DICULESCU, *Altgermanische Bestandteile im Rumänischen*, în *Zeitschr. f. rom. Phil.*, XLIX (1929), p. 385—436; 3. P. SKOK, *Gibt es altgermanische Bestandteile im Rumänischen?*, în *Zeitschr. f. rom. Phil.*, L (1930), p. 257—279; 4. N. FETTICH, *Der zweite Schatz von Szilágysomlyó*, în colecţia *Archaeologia Hungarica*, VIII, Budapest, 1931; 5. ERNST GAMILLSCHEG, *Romania Germanica. Die Ostgoten. Die Langobarden. Die altgermanischen Bestandteile des Ostromanischen. Altgermanisches im Alpenromanischen*, Berlin şi Leipzig, 1935, XIV + 329, p. in 8°; 6. SEXTIL

www.dacoromanica.ro

PUŞCARIU, *Pe marginea cărţilor*, V, Bucureşti, 1936, p. 276—358 (Extras din *Dacoromania*, VIII).

V. şi p. 208, nr. 2, 3 şi 5.

Avarii: 7. J. B. BURY, *History of the later roman empire*, vol. II, London, 1923, IX + 494 p. in 8°; 8. AL. BASCHMAKOFF, *Etude sur l'origine des Avars*, în *L'Ethnographie*, nouvelle serie, nr. 17 şi 18 (1928), p. 1—8; 9. ALLEN W. A. LEEPER, *Germans, Avars and Slavs*, în *The Slavonic Review*, XII (1933), p. 117—132.

V. şi p. 279, nr. 14.

www.dacoromanica.ro

SLAVII

« ...Putem zice, fără exagerare, că nici nu poate fi vorba de popor român înainte de absorbirea elementelor slave de către populaţia băştinaşe romană în cursul sec. VI—X ».

(Ion Bogdan, Discursul de recepţie la Academia Română).

Însemnătatea lor în istoria Românilor. Dintre toate neamurile câte s'au aşezat în Dacia, după retragerea legiunilor romane, niciunul nu are atâta însemnătate pentru istoria poporului nostru, ca Slavii. Ei joacă în ţinuturile dunărene rolul pe care l-au jucat în apus neamurile germanice. Se ştie într'adevăr că popoarele romanice de astăzi au rezultat din amestecul locuitorilor de limbă latină din imperiu cu barbarii care s'au aşezat în ţările respective. Francezii provin din amestecul Galoromanilor cu Francii, neam germanic, pe care l-au asimilat. Italienii au în vinele lor sânge longobard, tot germanic. In Spania s'au aşezat Vizigoţii. La noi, Slavii. Suntem un popor romanic de coloratură slavă, după cum Francezii, Italienii, Spaniolii sunt popoare romanice de coloratură germanică. Reprezentăm tocmai prin aceasta o nuanţă aparte, caracteristică, şi o posibilitate de civilizaţie şi cultură *unică* în mijlocul marei familii romanice.

Slavii ne-au influenţat sub raportul *rasei*, *al limbii*, *al organizării sociale şi de stat*, sub raportul *cultural* şi *bisericesc*. Niciun alt popor nu a avut o înrâurire aşa de puternică asupra noastră. De aceea s'a şi spus chiar de către slavistul Ion Bogdan că nu poate fi vorba de poporul român decât *după* amestecul cu Slavii. Această afirmaţie trebue înţeleasă — credem noi — în sensul că

www.dacoromanica.ro

poporul român şi-a căpătat alcătuirea sa deplină, caracteristicile sale etnice complete, numai după ce elementului *esenţial* dacoromanic, constituind *temeiul*, i s'a adăogat elementul slav. Cu alte cuvinte că nu avem de a face cu părţi *egale* nici cantitativ, nici calitativ, şi că punctul de greutate trebuie să cadă tot asupra primelor două elemente. Dacă ar fi să seriem elementele etnice componente ale poporului român, după importanţa lor, am avea deci: întâi elementul autohton, *dacic*, apoi, în al doilea rând, elementul *roman*, iar în al treilea rând, la urmă, cel *slavic*. Chiar şi aşa însă, nu-i mai puţin adevărat că influenţa lui a fost considerabilă şi că el rămâne element component al poporului nostru. Sub raportul limbii, de exemplu, unul din cei mai buni cunoscători, *romanistul* Ovid Densusianu, spune că influenţa slavă «*a fost mult mai intensă şi mai variată decât aceea germanică asupra limbii italiene sau franceze*». E necesar prin urmare să insistăm asupra Slavilor, asupra felului lor de vieaţă şi a organizării lor, spre a ne putea da mai bine seamă de influenţa pe care au exercitat-o asupra noastră.

Cultura şi civilizaţia năvălitorilor slavi. Patria primitivă a Slavilor a fost ţinutul cuprins între Vistula spre apus, Niprul mijlociu spre răsărit, lacurile Mazuriene şi acelea dintre afluenţii Narewului şi ai Pripetului spre miazănoapte şi Carpaţii galiţieni spre miazăzi. Corespundea aşa dar aproximativ cu Polonia d astăzi, plus regiunea de vest a Ucrainei: un ţinut de şes, străbătut de cursuri de apă, cu multe lacuri, bălţi şi păduri.

Slavii erau foarte numeroşi, ei se împărţeau într'o sumă de triburi; cu vremea, au ajuns să se diferenţieze ca limbă şi au dat naştere la mai multe popoare: Ruşii, cu cele două împărţiri ale lor, Ruşii mari (Velicoruşi) şi Ruşii mici sau Ucrainienii (Maloruşii) formând grupul de răsărit; Cehii, Slovacii, Polonii, — la care se pot adăuga şi Sorabo-Luzacienii şi Polabii —, formând grupul de apus şi, în sfârşit, Slovenii, Croaţii, Sârbii şi Bulgarii, formând grupul de sud. Slavii cari au locuit ţinuturile noastre, topindu-se treptat în mijlocul populaţiei romanice de aici, aparţineau, judecând după resturile pe care le-au lăsat în limba şi în toponimia românească, grupului de sud şi anume, se apropiau mai mult de Bulgari (adică de Slavii cari au căpătat apoi numele de Bulgari).

www.dacoromanica.ro

Scriitorul bizantin Procop din Cezareea ne spune că Slavii erau blonzi-roşiatici; semănau deci, în privinţa aceasta, cu Germanii. Se ocupau mai ales cu creşterea vitelor, cu vânatul şi cu pescuitul; făceau însă şi agricultură, cultivând în special meiul şi ovăzul. Aveau prisăci: miedul — făcut din miere fiartă cu apă şi lăsată să fermenteze — era băutura lor preferată. Lucrau inul şi cânepa, precum şi lâna. Ca îmbrăcăminte se foloseau mult de blănuri; pe cap purtau căciuli, în picioare *opinci*: cuvântul însuşi este luat dela Slavi. Locuiau în bordeie numite în limba lor *zemniţe*, adică săpate în pământ: de aci vine şi numele oraşului nostru Zimnicea; aveau însă şi case de bârne. Căpeteniile îşi construiau chiar locuinţe mai mari, cu multe încăperi, dintre care unele erau rezervate exclusiv femeilor.

Slavii vindeau negustorilor străini care le cercetau « târgurile » (cuvântul e slav) diferite blănuri, de castor, de vulpe — în special vulpea neagră pe care o laudă scriitorul arab Masudi — de zibelină, de veveriţă. Apoi miere, peşte uscat, chihlimbarul de Baltica pe care Grecii îl numeau electron (de aci cuvântul electricitate) şi *sclavi*. Aceştia erau aşa de numeroşi — îi găsim din Spania până în Damasc — încât numele lor etnic « Slavus, Sclavus », a ajuns în evul mediu să exprime noţiunea de rob, în general. In schimbul mărfurilor pe care le vindeau, ei importau obiecte de podoabă, uleiuri, vinuri sudice.

Drumurile erau mai mult de a lungul apelor. Cu bărcile lor, Slavii coborau pe Kama, afluentul Volgăi, apoi pe acest fluviu însuşi până la Marea Caspică, pe Nipru până la Marea Neagră şi pe Vistula spre Baltica.

Din punct de vedere al organizării sociale, grupul cel mai mic îl forma *familia*. Aceasta nu era alcătuită ca astăzi numai din părinţi şi copii, ci cuprindea şi pe nepoţi, pe strănepoţi, pe veri, aşa încât număra multe suflete. Venea apoi *clanul* sau comunitatea familială şi, la urmă, *tribul*, care era cel mai mare. Consideraţi sub raportul drepturilor şi al rangului în societate, Slavii aveau trei categorii: 1. *Robii* proveniţi din prizonierii de război sau din sclavii cumpăraţi; ei nu se bucurau de libertate personală, fiind în puterea stăpânilor lor; 2. *Oamenii liberi*, cu drepturi depline; aceştia declarau război, încheiau pace, puteau să cumpere, să vândă, să încheie orice fel de contract; 3. *Fruntaşii*, cei

www.dacoromanica.ro

cari se distingeau prin avere sau experienţă, şi din care s'a format nobilimea slavă. O asemenea nobilime întâlnim la neamul *Anţilor*, în jurul principelui Boz, apoi la Slavii din Muntenia, pe lângă principele Dauritas, în secolul al VI-lea. Cu timpul, nobilimea devine din ce în ce mai puternică; ea câştigă în prestigiu, în autoritate, ca avere şi ajunge să domine masa poporului. In acelaşi timp, oamenii liberi decad, pentru a isprăvi în cele din urmă în situaţia de şerbi. In secolul al X-lea, aşa zişii oameni liberi datorau cârmuitorilor, în afară de dijmă, şi o sumă de servicii: ei trebuiau să lucreze la drumuri, la poduri, la fortăreţe, să facă de pază, etc.

Proprietatea solului a fost la început colectivă; nu exista proprietate individuală. Muncile se făceau în comun: ieşeau toţi la arat, la semănat, la prăşit, la secerat şi recolta se împărţea proporţional cu numărul sufletelor. Proprietatea individuală a existat în primele timpuri numai pentru mobile, pentru lucrurile care erau în imediată legătură cu individul; mai târziu, ea s'a extins şi asupra locurilor de arătură şi a fâneţelor, pădurile şi păşunile continuând să rămână în devălmăşie. Din felul acesta colectiv de stăpânire a pământului rezultau anumite consecinţe. In primul rând, responsabilitatea solidară a locuitorilor dintr'o comună. Din moment ce pământul e al tuturora, adică au cu toţii parte în averea obştei, drept este ca atunci când se pune asupra acelei comune un bir sau cade o năpastă, iarăşi cu toţii să fie răspunzători. Această solidaritate a locuitorilor unei comune se numeşte *opole* în Polonia, **вервь** în Rusia, **околина** în Balcani. Ea se constată şi în ţările noastre. O altă consecinţă este dreptul de imixtiune al satului în vânzarea proprietăţilor. Când cineva vrea să înstrăineze o proprietate, trebue mai întâi să se adreseze rudelor, apoi celorlalţi locuitori ai satului şi numai dacă toţi aceştia refuză să cumpere, atunci poate s'o vândă altcuiva. Şi la noi se constată acelaşi lucru.

Femeia nu are aceleaşi drepturi ca bărbatul, ci îi este inferioară. Fetele nu vin la moştenirea imobilelor care se împart numai între băieţi. Tatăl are drept de vieaţă şi de moarte asupra copiilor; el poate să-i vândă, în caz de nevoie, de pildă când e foamete mare; de aceea, în limba slavă, acelaşi cuvânt serveşte pentru a designa şi pe copii şi pe sclavi.

www.dacoromanica.ro

Organizarea militară la început lăsa mult de dorit. Cu vremea însă, se îmbunătăţeşte şi la sfârşitul secolului al VI-lea, scriitorul bizantin Ioan din Efes spune că Slavii aşezaţi de curând în Balcani au învăţat să se lupte tot aşa de bine ca şi Romanii. Exista o categorie de luptători numiţi *viteji*; soldaţii se numeau în general *ratniţi* sau *voiniţi* (la singular *voinik*, de unde vine şi cuvântul românesc); comandantul armatei purta numele de *voevod* care înseamnă acelaşi lucru ca latinul *dux* sau germanul *Herzog*. Un grup mai mare de oaste alcătueşte un *pâlc*. Locul întărit cu ziduri de pământ, cu şanţuri şi cu pari ascuţiţi forma o *grădişte* sau *gorodişte*, adică, am fi zis noi, o cetate.

Ca arme aveau *suliţa*, *sabia*, securea (primele două cuvinte sunt slave!) apoi arcul cu săgeţile otrăvite, şi scutul.

Din punct de vedere politic, multă vreme Slavii n'au putut întemeia state sau organizaţii mai mari. Ei trăiau împărţiţi în triburi care se duşmăneau adesea unele pe altele. Astfel de triburi erau, de pildă, *Anţii*, *Sclavinii* cari locuiau în câmpia Munteniei, *Severienii*, etc. Tribul era alcătuit din mai multe *jupe* (жупа) în fruntea cărora stătea câte un *jupan* (de aici jupanii din documentele noastre vechi), iar jupa se alcătuia din mai multe familii, fiecare avându-şi conducătorul ei căruia i se spunea, pare-se, *starosta* sau *stareşina*. Cu vremea, Slavii ajung să se grupeze în organizaţii mai mari, având în frunte câte un rege, care purta numele de *knez* (dela vechiul german «chuning»). Statele slave au fost întemeiate târziu şi mai întotdeauna după modele străine, şi uneori chiar prin străini, germani sau asiatici.

Vechii Slavi erau «animişti» adică socoteu că lucrurile şi fenomenele naturale au suflet şi pot face bine sau rău omului, după cum acesta ştie să şi le facă favorabile sau nu. Se închinau la stânci şi la munţi, la izvoare, la păduri, la unele animale şi adorau focul, stelele, soarele şi luna. Ei credeau apoi într'o sumă de fiinţe nevăzute, care trăiesc pe lângă casa omului, prin holde, prin păduri, pe lângă izvoare, şi care de asemenea pot face bine sau rău omului. Astfel erau, de pildă, făpturile numite «rusalki» şi «vili». Cele dintâi sunt sufletele tinerelor fete moarte; ele locuiesc pe malul apelor; acolo petrec şi dansează. Sunt rău voitoare faţă de om şi acesta trebue să le îmblânzească prin mici sacrificii. Cele de al doilea se aseamănă cu «ielele» din credinţele

www.dacoromanica.ro

populare ale neamului nostru; se pare că şi numele e acelaşi. Slavii aveau şi câţiva zei la cari se închinau: *Perun*, zeul suprem, închipuind cerul furtunos, cu tunete şi fulgere, asemenea deci lui Jupiter fulgur al Romanilor sau lui Thor al neamurilor germanice. Era apoi *Svarog*, zeul cerului senin, strălucitor, care purta în unele locuri şi numele de *Dajbog*, adică zeul care dă (*deus dator*); el face să se coacă grânele şi fructele. Un alt zeu era *Veles* sau *Volos*, protectorul turmelor. In unele texte târzii e pomenit şi zeul *Troian*: el nu aparţine, de fapt, religiei populare, ci este, aşa cum rezultă şi din tradiţia rusă care-l aminteşte în «Cântecul tovărăşiei lui Igor», divinizarea lui Traian, împăratul roman, ale cărui mari victorii din Dacia îi duseseră faima până în mijlocul ţinuturilor locuite de neamurile slave. Sub raportul cultului, Slavii aveau *sacrificii* de animale, uneori şi de oameni, şi *ofrande*: închinau zeilor şi fiinţelor supranaturale în care credeau tot felul de produse: pâine, brânză, miere, prăjituri, pasări, legume, etc. O clasă de preoţi nu se constată a fi existat decât la seminţiile de pe lângă Baltica. Existau în schimb *vrăjitori* şi *ghicitori* cari aveau mare trecere. Ei ştiau să cetească în lichide, în aşchii de lemn, în zborul pasărilor şi prin tot felul de trucuri impresionau pe credincioşi.

Vechii Slavi credeau că, după moarte, sufletul omului era chemat la o altă vieaţă, într'un loc numit «navi» sau «rai». (De aci cuvântul nostru, adaptat însă creştinismului). De aceea, când murea cineva, îi puneau lângă trup o sumă de lucruri necesare vieţii de dincolo: alimente, caĭ, sclavi şi soţia care era ucisă şi apoi arsă pe mormântul bărbatului. Trupul celui răposat, în epoca mai veche, se incinera; mai târziu se practica şi îngroparea, sub o movilă, de obicei de statura unui om. După înmormântare, avea loc ospăţul funerar care adesea ori degenera în petreceri zgomotoase.

Multă vreme s'a crezut că Slavii au fost un popor paşnic, blând, că se deosebeau deci fundamental de ceilalţi barbari. Cercetările mai noi, făcute fără idei preconcepute, au dovedit însă lipsa de temei a acestei păreri. Ei erau tot atât de aprigi în năvălirile lor: jefuiau oraşele, luau robi, ardeau şi omorau, ca şi ceilalţi barbari. Scriitorul bizantin Procop din Cezareea spune că fiecare năvălire a Slavilor în imperiul bizantin însemna pierderea a o sută de-mii de locuitori, morţi, răniţi sau prizonieri.

www.dacoromanica.ro

Evident, odată ţara supusă, n'aveau niciun interes, ca şi Mongolii, să continue cu jafurile şi uciderile. Dimpotrivă, îndemnau pe băştinaşi să-şi vadă înainte de agricultură, spre a putea lua ei dijma obişnuită. Un cronicar sirian ne arată chiar că Avarii şi Slavii spuneau locuitorilor din ţările supuse: « Semănaţi şi seceraţi; noi o să vă luăm numai o parte din produse ».

Năvălirea Slavilor în ţările noastre. Luptele cu Bizantinii. In număr mic, veniţi prin infiltraţiuni şi constituind insule sau enclave etnice, Slavii se poate să fi existat în Dacia şi înainte de secolul al VI-lea; cercetările, în privinţa aceasta, n'au ajuns la un rezultat precis şi categoric. In număr mare, luând în stăpânire întreg ţinutul locuit de Români, ei nu vin însă decât începând din secolul al VI-lea. Pe vremea lui Justinian (527—565), scriitorul bizantin Procop din Cezareea ne spune că Avarii (el îi numeşte, întrebuinţând un arhaism, Hunii!), *Sclavinii* şi *Anţii* locuiau peste Dunăre, nu departe de ţărmurile ei. Cei dintâi, Avarii, îşi aveau aşezările în partea de apus, în câmpia Tisei, Sclavinii ocupau câmpia munteană iar Anţii erau mai spre răsărit, prin Moldova şi pe coasta nordică a Mării Negre. Neamurile slave nu s'au mulţumit însă să ocupe numai partea şeasă a ţării; ele s'au întins şi peste regiunea deluroasă — *deal* ca şi *podgorie* sunt cuvinte slave — şi peste cea muntoasă, până în văile cele mai ascunse. De data aceasta, năvălitorii se aşează *efectiv* în ţinuturile ocupate şi *pretutindeni*. Nu e vorba numai de o dominaţie politică şi de unele grupuri reduse de populaţie, stabilite în mijlocul băştinaşilor ca pe vremea Sciţilor, Celţilor sau Sarmaţilor. Ci de o luare în stăpânire reală, prin aşezări numeroase, pe întreaga suprafaţă a pământului românesc. O geografie armeană, alcătuită prin anii 670—680 spune că mai înainte au locuit în Dacia « *douăzeci şi cinci de neamuri de Slavi* » ceea ce înseamnă că erau foarte numeroşi. N'au rămas cu toţii aci, spre norocul nostru; o bună parte a trecut peste Dunăre şi a ocupat, cum povesteşte aceeaşi geografie, « alte pământuri în Tracia şi Macedonia » înaintând « până în Achaia şi Dalmaţia ».

Năvălirea Slavilor în imperiul bizantin, uneori singuri, alteori împreună cu Avarii, durează cam un secol şi jumătate. Ea începe în vremea lui Justin (518—527) şi ţine până într'a doua jumătate a veacului al VII-lea când aproape întreaga Peninsulă Balcanică este ocupată de neamurile slave. In anul 546, împăratul Justinian

www.dacoromanica.ro

vrând să oprească aceste năvăliri și să-i împace întru câtva, oferă Sclavinilor orașul *Turris* (adică «Turnul») care se afla pe țărmul *stâng* al Dunării și fusese clădit, după afirmația lui Procop din Cezareea, de către Traian. Nu s'a identificat în mod sigur această localitate; unii învățați susțin că ar fi fost pe locul actualului Turnu-Măgurele, al cărui nume arată prezența unui vechiu turn aci și unde se găsesc într'adevăr ruinele unui turn, de formă hexagonală, ridicat în epoca romană târzie (sec. IV—VI); alții îl așează lângă Galați. Mai probabilă ni se pare prima identificare; ea se potrivește mai bine și cu locul ocupat de Sclavini care știm că se așezaseră în câmpia munteană. Cedarea orașului nu împiedecă însă de loc năvălirile următoare.

In anul 548, Slavii pradă în Iliria până la orașele Epidamnos și Dyrrachium și se întorc cu o mulțime de captivi. In 550, altă năvălire până la Marea Egee, cu cruzimi grozave: numai într'un singur oraș, Toperus, ar fi ucis cincisprezece mii de bărbați, luând femeile și copiii în robie. Peninsula Balcanică e străbătută dela un cap la celălalt de neamurile slave care, foarte adesea, se și fixează aci. Pe la 584, scriitorul Ioan din Efes spune despre Slavi că «locuiesc, se așează și se odihnesc în provinciile romane, fără grijă și fără teamă, jefuind, ucizând și arzând; au devenit bogați: posedă aur, argint, herghelii și multe arme și au învățat să poarte războiul ca și Romanii. Și totuși sunt oameni simpli, cari nu îndrăsnesc să iasă din păduri».

Pentru a-i combate, împărații bizantini recurg la vechea lor politică, de a asmuți pe unii barbari împotriva altora. Intră anume în legătură cu Avarii și conving pe aceștia să atace pe Slavi. Avarii primesc și fac, în anul 581, o expediție împotriva tovarășilor de până atunci. Ei trec Dunărea pe malul drept, pe la Viminacium, cu 60.000 de călăreți înzăuați, și merg dealungul țărmului până în regiunea Brăilei unde sunt trecuți din nou pe malul stâng de către flota bizantină. Aceasta înseamnă că Avarii nu îndrăsniseră să atace direct, pe drumul cel mai scurt, prin Transilvania, deoarece se temeau probabil de imensele păduri care acopereau în vremea aceea cea mai mare parte a pământului nostru. Cu prilejul acestei expediții, spun izvoarele că țara Slavilor *era foarte bogată, plină de pradă din provinciile romane, deoarece nu fusese niciodată jefuită de popoarele străine.* Locuitorii

www.dacoromanica.ro

ţării se retrag în faţa Avarilor prin păduri: e miljocul clasic de apărare al băştinaşilor, până ce se alege soarta războiului. Avarii înaintează şi hanul lor liberează mai multe mii de prizonieri romani. Când însă solii Mongolilor cerură Slavilor tribut, ei fură omorîţi de aceştia. In cele din urmă, Avarii se retraseră şi stricară alianţa cu Bizantinii, deoarece aveau mai mult interes să prade provinciile dela sudul Dunării decât pe Slavi.

Neizbutind să-i oprească pe această cale, împăratul dela Constantinopol — domnea acum viteazul Mauriciu (vezi şi fig. 105—106) — se hotărăşte să întreprindă mai multe expediţiuni armate împotriva lor. In vara anului 591, generalul Priscus trece cu trupele lui în Muntenia, pe la Durostorum, bate pe căpetenia Slavilor *Radogost* şi ia prizonier pe un alt şef slav anume *Musokios*, vecin cu Radogost. A doua zi, un ofiţer de al lui Priscus, trece peste râul «*Ilivachia*» (*Ἠλιόβαχία*) — pare-se Ialomiţa de azi — şi urmăreşte pe Slavi până în pădurile şi mlaştinele în care se ascunseseră. In anul următor, un alt general, Petrus, fratele împăratului, se luptă cu neamurile slave în regiunea râului *Asemus*. In această campanie a căzut principele slav *Pirogost*. Pentrucă însă înaintarea în stânga Dunării era grea, prin ţinuturi fără apă, dar pline de păduri, generalul bizantin a fost nevoit, dela o vreme, să se întoarcă, întrerupând expediţia. Se pare că, de data aceasta, avem deaface cu regiunea Teleormanului: ea vine în faţa râului Asemus (astăzi Osma) pe unde se spune că au trecut trupele bizantine Dunărea. O a treia expediţie are loc în anul 600, în regiunea apuseană a Daciei, din faţa oraşului Viminacium. Generalul Priscus, cel din prima expediţie, intră pe aici în ţara Avarilor, bate pe Hanul lor în trei lupte, devastează satele Gepizilor de dincolo de Tisa şi mai repurtează încă două victorii asupra Avarilor şi Slavilor pe malurile acestui fluviu. Se iau peste 17.000 de prizonieri, dintre cari 3.000 de Avari, 8.000 de Slavi — alte izvoare dau o cifră de zece ori mai mică: 800 — şi 4.000 de Gepizi. Peste doi ani, o nouă expediţie a lui Petrus, iarăşi fericită. De data aceasta, Bizantinii aveau ca aliaţi pe Anţi, neamul

Fig. 105. — Monetă de aur bizantină, dela Mauriciu Tiberiu (582—602). Exemplare de felul acesta s'au găsit la noi în ţară.

www.dacoromanica.ro

slavic ce locuia în părţile răsăritene. Armatele imperiale victorioase se pregăteau tocmai să se întoarcă în castrele de iarnă, când sosi dela Constantinopol ordinul ca să treacă înapoi fluviul şi să ierneze în însăşi ţara Slavilor. Atunci trupele se revoltă, gonesc pe Petrus şi pornesc spre capitală. Mauriciu este prins şi ucis împreună cu familia lui: împărat e proclamat centurionul de origine tracă *Focas*, un om slab, în timpul căruia, din cauza anarhiei, graniţa Dunării nu mai poate fi apărată: Slavii se aşează în mase compacte la sudul Dunării. Salonicul fusese asediat şi mai înainte în

Fig. 106. — Monete bizantine de aur dela Mauriciu Tiberiu (582—602), găsite la Ulmetum, în Dobrogea.

câteva rânduri, dar fără succes. La 626 Avarii şi Slavii atacă înşuşi Constantinopolul. Asediul a fost general, şi pe apă şi pe uscat. Oraşul a putut totuşi, graţie zidurilor sale puternice şi vitejiei împăratului Heraclius, să reziste. Năvile bizantine erau mult superioare bărcilor slave; aşa încât le-au putut uşor scufunda; pe de altă parte, Grecii aveau şi o armă necunoscută asediatorilor, aşa zisul «foc grecesc» pe care apa nu-l putea stinge; în sfârşit, armata bizantină s'a luptat bine, silind în cele din urmă pe barbari să se retragă. Insuccesul acesta înseamnă începutul scăderii Avarilor. Ei vor mai dura totuşi până la sfârşitul veacului următor, când Carol cel Mare le va desfiinţa statul, cucerind şi dărâmând capitala lor, faimosul ring din pusta panonică.

Torna, torna, fratre. In legătură cu una din năvălirile Avarilor peste Dunăre, se pomenesc, în cronicele bizantine câteva cuvinte

www.dacoromanica.ro

romanice care au dat naştere la o întreagă discuţie. E vorba de celebra expresie «*torna, torna, fratre*» în care mai mulţi istorici şi filologi văd cea dintâi menţiune a limbii româneşti.

In anul 587 Avarii năvăliseră în Peninsula Balcanică, ajungând până în Tracia. La un moment dat, o parte din armata lor se împrăştie după pradă, chaganul rămânând numai cu puţini împrejurul său. Atunci generalul bizantin Commentiolus care comanda armata imperială se hotărăşte să dea atacul. Işi pune deci ostaşii în ordine de bătaie şi ordonă înaintarea. Pe drum — se făcuse noapte — cade de pe spatele animalului care-l purta, bagajul unui soldat din primele rânduri. Camarazii săi, vrând să-i atragă atenţia asupra celor întâmplate, îi strigă «în limba părintească»: «torna, torna, fratre, »; (altă cronică are: «în limba ţării» şi «retorna»). Soldatul n'a auzit; au auzit în schimb alţii cari au crezut că e vorba de o comandă de retragere, fiind atacaţi de Avari, şi au început să fugă. S'a produs în felul acesta panică şi armata bizantină a trebuit să se retragă. In acelaşi timp, fugeau şi Avarii în direcţia opusă, crezând că sunt atacaţi ei.

Cuvintele «torna, torna, fratre» au fost considerate multă vreme ca fiind româneşti. După aceea, a venit un istoric străin, Jireček, şi a spus să ele reprezintă în realitate o comandă militară romană — în vremea aceea în armata bizantină comenzile se dădeau încă în latineşte — şi că în loc de «fratre» cum au unele manuscrise, trebue cetit «frater» aşa cum se găseşte în alte manuscrise şi cum va fi fost în textul cel dintâi al autorului cronicei. Câţiva din istoricii noştri au adoptat această explicaţie. Numai că în ultima vreme, s'a băgat de seamă că nu se poate *comandă* militară însoţită de vorba «fratre», fiindcă în armată nu se comandă astfel şi apoi că din «frater» aşa cum credea Jireček că era în primul manuscris nu se poate face «fratre», pe când dacă era forma ultimă, vreun copist putea bănui că e în faţa unei greşeli şi s'o îndrepte în «frater». Se pare deci că tot părerea dintâi e cea adevărată şi că «torna, torna, fratre» constitue prima menţiune de limbă românească.

Rolul Slavilor în formarea poporului român. Aşezarea Slavilor la sud de Dunăre a avut consecinţe însemnate asupra întregii romanităţi orientale. Până la venirea lor, cu toate năvălirile care avuseseră loc mai înainte, populaţia de limbă latină a Peninsulei

www.dacoromanica.ro

Balcanice, era încă foarte numeroasă şi — fapt cu deosebire important — putea încă asimila pe cei de altă limbă cari se aşezau sau erau aşezaţi în mijlocul ei. Avem numeroase inscripţii latine din veacul al IV-lea şi al V-lea, care ne arată înflorirea în această vreme a romanismului balcanic. In cele două Moesii, ca şi în Dacia Aureliană şi în genere în întreg Illyricul, cu atâtea centre urbane importante, dintre care unele sedii episcopale şi arhiepiscopale, limba obişnuită — cu atât mai mult cea oficială — era limba latină; greceşte se vorbea numai în partea sudică a peninsulei, în Macedonia şi Tracia, cum era şi natural, şi pe coasta de răsărit a ei, unde existau încă străvechile cetăţi milesiene şi doriene, întemeiate cu o mie de ani mai înainte.

Odată cu năvălirea Slavilor însă şi cu aşezarea lor temeinică la sudul Dunării, lucrurile se schimbă. Ceea ce nu putuseră face neamurile germanice, în incursiunile lor repetate, şi nici chiar Hunii, se întâmplă acum. Populaţia romanică este dislocată de valurile repetate şi puternice ale Slavilor; o parte a ei fuge în spre ţinuturile mai ferite din spre miazăzi şi spre coasta Dalmaţiei, o altă parte este ucisă sau luată în robie: izvoarele pomenesc numeroşi robi de aceştia care sunt duşi la nord de Dunăre, adic tocmai în ţinuturile noastre. In sfârşit, o ultimă parte, rămasă pe loc, şi în inferioritate numerică prea accentuată faţă de Slavi, cărora le era totuşi superioară prin cultură, a sfârşit prin a dispărea în mijlocul acestora. S'a întâmplat, adică, tocmai invers de ceea ce a avut loc la nord de Dunăre, unde elementul slav este cel care a fost înghiţit de populaţia romanică. Procesul etnic s'a desfăşurat, aşa dar, în chip contrar pe cele două maluri ale bătrânului fluviu: la miazăzi, favorabil Slavilor, la miazănoapte defavorabil lor. Să urmărim deocamdată procesul nord-dunărean, rămânând ca într'un alt capitol să cercetăm soarta romanităţi balcanice după năvălirea Slavilor.

In Dacia, Slavii s'au aşezat în mare număr şi în toate părţile ei nu numai în unele regiuni, cum s'a crezut multă vreme. Ne-o spune cercetarea obiectivă a izvoarelor istorice, dar mai ales ne-o spun e *oponimia* ţărilor noastre. Este adevărat că cercetările în aceas direcţie sunt abia la început, că nu ştim — necunoscându-e limba — care e partea Dacilor, că se constată paralel cu progresu cunoştinţelor, originea străină — de multe ori veche turcă —

www.dacoromanica.ro

unor denumiri topice care păreau înainte că se datoresc Slavilor; nu e mai puţin adevărat că influenţa acestora în ce priveşte numele apelor, munţilor şi ceea ce e mai important — a satelor noastre, a fost considerabilă. Cercetând harta, în special harta topografică, găsim până în văile cele mai ascunse şi până pe vârfurile cele mai înalte urmele aşezării Slavilor, ale conlocuirii lor cu populaţia dacoromană.

In ce priveşte *cursurile de apă*, în orişicare parte a teritoriului românesc vom cerceta, apar asemenea denumiri slave. Caracteristic e faptul că ele *se întreţes* cu denumirile româneşti. Cu alte cuvinte, nu există într'un loc *numai* denumiri slave şi în altul *numai* româneşti, ci ele se amestecă în chipul cel mai strâns. După un afluent cu nume românesc, apare unul cu nume slav, apoi iar unul românesc şi aşa mai departe. Să luăm, de pildă, Oltul, care curge chiar prin mijlocul pământului românesc şi să-i urmărim afluenţii şi subafluenţii lui, dela izvor şi până la vărsare. Numele slave le vom sublinia. Pe partea dreaptă, Oltul primeşte pe Sovetăul, Homorodul cu subafluentul său Cohalmul, apoi Ticuşul, Felmerul, Cincul-Mare, *Sibiul* unit cu *Săliştea*, cu Hârtibaciul şi cu râul *Sadului*. După aceea Lotrul unit cu Latoriţa, *Râmnicul* format din Olăneşti şi Cheia, apoi *Govora*, *Bistriţa* cu Otăsăul, *Luncavăţul*, Peşteana, Mamul, Beica, Olteţul, având ca subafluenţi *Cerna*, Bârluiul şi Geamartaluiul. Urmează în sfârşit, tot pe dreapta, Tesluiul şi Caracalul. Pe stânga, Oltul primeşte începând dela izvor, pe pârâul Vişinilor unit cu Ciotranca, apoi Făgetul, Caşinul unit cu Fechetigul, *Timişul*, Bârsa, Arpaşul, Avrigul, *Topologul* unit cu *Sâmnicul*, Trepteanca, Geamăna, Cungrea-Mare cu *Brănila*, Cungrea-Mică în care se varsă O'a, apoi Comăniţa, Tesluiul, *Dârjovul* cu subafluenţii Turia şi Brebenetul, *Oboga*, *Iminogul* şi Siiul cu Piva. *Enumerarea e concludentă.*

Apele mai însemnate cu nume sigur slav, de pe cuprinsul pământului românesc, sunt următoarele: In Moldova: însuşi râul care a dat numele ţării, adică *Moldova*, apoi *Bistriţa* (în limba slavă: râul repede), *Putna* (dela пѫть, care înseamnă cale, drum), *Milcovul*. In Muntenia: *Râmnicul*, adică râul cu peşte (рыбъ, în slavă, înseamnă peşte, de aici *râbnic*, din care s'a format apoi *râmnic*), *Ialomiţa*, al cărei vechiu nume, din documentele veacului

www.dacoromanica.ro

al XIV şi XV-lea, e *Ialovniţa* şi înseamnă râu care curge prin locuri pustii, deşerte (aluzie la Bărăgan!), *Prahova*, *Dâmboviţa*, râul care curge printre păduri de stejar (дѫбъ în slavă: stejar), *Neajlovul*, *Glavaciocul*. In Ardeal: *Târnavele* (dela трънъ, care înseamnă spin). In Banat: *Bistra*, pe valea căreia se trece în Ardeal. In Ţara Crişurilor: *Crasna*, afluentul Someşului; după nume, înseamnă «râul frumos».

In afară de acestea, sunt însă *sute* de pâraie şi *izvoare* cu nume slave precum şi o sumă de *bălţi* şi *iezere* (ambele cuvinte sunt de aceeaşi origine), ca, de pildă, balta *Bistreţu*, balta *Nedeia*, balta *Suhaia*, etc.

Acelaşi lucru în ce priveşte înălţimile, dealurile şi munţii. Insuşi numele generic de *deal*, ca şi acela de *podgorie*, de care e strâns legat, au origine slavă. Munţii sunt presăraţi cu numiri slave până pe vârfurile cele mai înalte. Vom lua, ca şi la râuri, un singur exemplu şi anume din partea centrală a pământului românesc, din munţii Făgăraşului. Găsim aci, alături de numiri româneşti, precum Surul, Moldoveanul, Scara, Păpuşa, Tunsul, Buteanul, Netedul, Văcarea, Mierea, Scoarţa, şi altele slave ca, de pildă: *Viştea*, *Mozgavul*, *Tretinul*, *Moscovul*, *Lepşiţa*, *Podragul*, *Boga*, *Comornu*, *Puha* şi însuşi vârful *Negoiul* (un munte *Nehoiul* e şi în judeţul Buzău.

Dacă trecem acum la aşezările omeneşti, vom constata aceeaşi situaţie. Multe din satele noastre, de asemenea unele din târguri şi oraşe, — care la origine au fost, în marea majoritate a cazurilor, tot sate — poartă nume slave. Insuşi cuvântul *târg* este slav. Iată câteva exemple de centre mai însemnate: *Craiova* (reşedinţa craiului), *Râmnicul* (Vâlcei şi Râmnicul Sărat), *Târgovişte*, *Bistriţa*, *Zimnicea* (dela zemnic, bordeiu, un fel de pivniţă) *Slatina* şi *Slănicul* (dela slatina: apă sărată şi slan: sărat), *Zlatna* adică locul aurului (zlat: aur), *Soroca* (dela soroca: coţofană). Trebue să spunem că, în genere, oraşele noastre au o origine nouă: marea majoritate sunt din preajma sau de după întemeierea Principatelor; de aceea, nici nu vom găsi prea multe numiri slave. Când e vorba însă de sate, lucrul se schimbă: ne referim, bine înţeles, la satele vechi, nu la cele mai noi, a căror origine se poate urmări în documente. Dintre satele vechi sunt o sumă cu nume slave. Vom lua ca exemplu iarăşi o regiune din cele mai româneşti şi unde stăpânirea romană

www.dacoromanica.ro

a lăsat urme mai multe: Oltenia. Primul document intern muntean, anume hrisovul de fundare al Vodiței (între 1369—1374), pomenește în partea de apus a județului numit azi Mehedinți, următoarele sate și locuri cu nume slave: *Vodița* unde s'a ridicat mănăstirea lui Vlaicu-Vodă, satul *Jidovștița*, *Topolnița*, *Rușava* satul *Țerovățul* și siliștea *Bahnei*. Dacă n'ar fi pomenit și satul lui Costea, apoi chiar toate așezările omenești ar purta nume slave. Numai în două din documentele lui Mircea cel Bătrân, găsim, iarăși în Oltenia, satele: *Beala* (dela бѣлъ: alb), *Toporna*, *Toplița*, *Jarcovți*, *Bresnița*, *Prilepețu*, *Petrovița*, *Vârbița*.

Cum se explică aceste numeroase și vechi numiri topice slave de pe întreaga suprafață a pământului românesc? Satisfăcător, numai într'un singur fel: prin populațiunea slavă care a locuit timp îndelungat acest pământ alături de Dacoromani și care a imprimat caracterul ei toponimiei.

Așa se explică și partea foarte largă pe care o au numele slave de persoană în *onomastica* românească. *Dan*, *Radu*, *Vlad*, *Stan*, *Vâlcu*, *Voicu*, apoi *Dragomir*, *Tihomir* (tatăl lui Basarab Intemeietorul!), *Vladislav*, *Miroslav*, *Stanislav*, *Dragoslav* etc., sunt nume purtate la început de năvălitorii slavi, apoi de strămoșii noștri. Dar să cercetăm mai departe urmele pe care le-a lăsat această numeroasă populație slavă în ființa poporului român.

Sub raportul limbii, am citat mai sus afirmația unuia dintre cei mai competenți specialiști că influența Slavilor e superioară influenței pe care au exercitat-o neamurile germanice asupra limbii Galoromanilor sau Italienilor. O cercetare cât de sumară dovedește adevărul acestei afirmații. Dacă din punctul de vedere fonetic influența e minimă, ea mărginindu-se numai la modificarea unor sunete (așa, de pildă, *miiloc* în loc de *mizloc*, din medius locus, prin contaminare cu slavicul mežda care înseamnă același lucru), în ce privește morfologia, ea este mult mai însemnată. Nu vom insista asupra unor chestiuni care pot fi controversate, cum e vocativul substantivelor feminine, în -o și al celor masculine în -e, care ar fi format după modelul celor similare slave, sau formele reflexive a câtorva verbe (a se mira, a se ruga, etc.), care s'ar explica prin corespunzătoarele slave, ci vom trece direct la domeniul, așa de întins și de productiv, al derivărilor, prin sufixe și prefixe. In privința aceasta, influența slavă a fost

www.dacoromanica.ro

considerabilă. Ca prefixe, trebuie să notăm în primul rând pe *ne* — care a înlocuit latinul in —, formând o sumedenie de compuşi (neadevăr, nebun, necopt, negreşit, necioplit, nenorocire, etc.). Apoi *raz-*, care deşi mai puţin răspândit, are totuşi importanţă şi nu trebuie confundat cu latinul răs-. El exprimă în general ideea de separare, corespunzând latinului dis-. In limba română a intrat sub forma răz- (a răzbi, a răzvrăti, războiu, răzmeriţă, etc.). Un alt prefix de origine slavă este *prea-*, care s'a suprapus latinului prae şi per. In vechea slavă, se adăoga substantivelor, adjectivelor, verbelor şi adverbelor, dându-le un înţeles superlativ, maxim. Aşa de pildă în titulatura Domnilor noştri, în documentele slave, găsim preadobrago (прѣдобраго: prea bunului). In limba română, el are mai mult funcţiunea de adverb (nu prea merge, nu prea iute); în unele cazuri a păstrat însă şi funcţiunea iniţială slavă ca de pildă în prea puternici, prea frumosul, etc.

Mult mai numeroase decât prefixele sunt *sufixele.* Iată pe cele mai însemnate: 1. *-ac* (vechiul slav- akŭ, în cuvinte ca bujakŭ, sirakŭ, ce au dat în româneşte buiac, sărac). Acest sufix se confundă însă uneori cu latinul -acus (accus), care se întrebuinţa pentru a forma diminutive. Sunt şi cuvinte unde nu poate încăpea confuzie, ca de pildă: prostănac, zodiac. 2. *-că* (vechiul slav -uka ŭkŭ, -ikŭ), sufix însemnat care serveşte pentru a arăta *naţionalitatea* cuiva (româncă, italiancă) sau *categoria socială* (săteancă, orăşeancă, ţărancă). El apare cu acelaşi rost ca sufix secundar în formele cu *-oaie* ca de pildă nemţoaică, rusoaică sau boieroaică, sau pentru a designa femininul animalelor: lupoaică, leoaică. Se mai întrebuinţează şi în unele diminutive ca ferestruică, păsăruică, răţuică, etc. 3. O grupă o formează sufixele asemănătoare ca formă *-aci* (din vechiul slav -ači, -ačjŭ), *-eci* (e numai în rusă şi sârbă, nu şi în bulgară), *-ici* (vechiul slav ičĭ) şi *-oci* (vechiul slav -očĭ). Ele servă pentru a arăta funcţiuni, apucături, defecte sau însuşiri (cârmaci, trăgaci, stângaci, clipici, clevetici, tremurici lipici), precum şi a forma diminutive (scăuneci, puşcoci). 4. O altă grupă e alcătuită din sufixele *-og* (vechiul slav -ogŭ) pe care-l găsim în cuvinte ca milog, pintenog, slăbănog, pisălog şi, mai rar, *-ug* (vechiul slav -ugŭ): chilug. 5. Un sufix important e *-eală*, care vine din vechiul slav *-ĕli* şi arată rezultatul acţiunii exprimate de un verb: ameţeală, bârfeală, croială. Cu adjective, dă sub-

www.dacoromanica.ro

stantive abstracte: amăreală, iuţeală, umezeală. 6. Un alt sufix important e *-an* (vechiul slav -anŭ), care dă adeseori un sens augmentativ sau pejorativ: beţivan, golan, juncan, lungan. 7. *-anie* sau *-enie* (vechiul slav -anĭje sau -enĭje) servă pentru a exprima, în româneşte, aşa zisele «nomina actionis»: grijanie, împărtăşanie, păţanie, petrecanie. 8. Sufixul *-ean* (vechiul slav -ěninŭ, -janinŭ), arată patria sau originea, de pildă: râmelan (dela Râm: Roma), muntean, moldovean, etc. 9. Foarte productiv e sufixul *-nic* (vechiul slav -ĭnikŭ) întâlnit într'o serie de cuvinte ca: becisnic, destoinic, ibovnic, praznic. El formează adjective precum: amarnic, casnic, datornic (rădăcina la toate trei e *latină*!) şi e întrebuinţat şi ca sufix secundar în vremelnic, feciorelnic, prielnic, etc. 10. Un alt sufix slav e *-niţă* (-nica). Il găsim în cuvinte ca: botniţă, clopotniţă, varniţă, sau, întrebuinţat ca sufix secundar, în şurubelniţă, vârtelniţă, urechelniţă, etc. 11. Pentru a designa felul semănăturii sau locul unde a fost o aşezare omenească, serveşte sufixul *-işte* (vechiul slav -ište). Avem astfel: inişte, cânepişte, porumbişte (format în epoca modernă), apoi seliştе sau siliştе (loc unde a fost un sat), grădiştе (loc unde a fost o cetate). Il întâlnim şi în cuvinte ca pajiştе, capiştе, etc. 12. Sufixul *-eţ* (vechiul slav -ĭcĭ) formează aşa zisele «nomina agentis» precum şi diminutive: călăreţ, cântăreţ, drumeţ, şi poduleţ, râuleţ, vântuleţ. 13. Inrudit cu precedentul este *-iţă* (vechiul slav -ica) care designează substantive feminine şi diminutive: undiţă, suliţă, şi cojiţă, fetiţă, mlădiţă, mioriţă. 14. Rar se întâlneşte şi sufixul *-av* (vechiul slav -avŭ): mârşav, scârnav, trândav. 15. Notăm apoi sufixul *-iv* (vechiul slav -ivŭ) în cuvinte ca milostiv, uscăţiv, precum şi cel asemănător *-iliv* (vechiul slav -livŭ), în guraliv. 16. Există, în sfârşit, şi un sufix verbal *-uire*, în cuvinte ca făptuire, mânuire, preţuire, vieţuire (toate cu rădăcină latină!); el provine dela verbele slave terminate în -ovati şi care fac prezentul în -uja; de exemplu: dăruire (dela darovati), glăsuire (dela glasovati).

In 1879, filologul A. de Cihac, publicând ultima parte a „*Dicţionarului*“ său etimologic, care cuprinde 5765 de cuvinte, constată că circa *două cincimi* din aceste cuvinte sunt de origine slavă, în timp ce numai *o cincime* se datoreşte limbii latine. Concluzia impresionează puternic la prima vedere; trebuie să se observe însă pe de o parte că numărul de cuvinte analizat de

www.dacoromanica.ro

Cihac nu reprezintă decât *o mică fracțiune* — între o șeptime și o optime — a lexicului românesc, acesta însumând *azi* potrivit *Dicționarului* Candrea, 43.269 de cuvinte. Pe de altă parte, trebuie să se ție seamă — și B. P. Hasdeu a arătat-o în chip magistral în răspunsul pe care l-a dat lui Cihac — de *valoarea de circulați* și *de producție* a cuvintelor. Iar în acest domeniu, cuvintele de origine latină din limba noastră au o superioritate zdrobitoare.

Refăcându-se în anul 1942, de către un cercetător dela Sibiu, d. D. Macrea, calculul, sub raportul etimologiei, pentru toate cuvintele din dicționarul Candrea, s'a ajuns la concluzia că elementele de origine slavă reprezintă, în total, 16,41% așa dar circa *o șesime* (7.090 față de 43.269).

Acest mare număr de cuvinte slave n'a intrat *deodată*, în aceeași epocă, în limba română, ci pe rând, începând din veacul al VI-lea și până în al XIX-lea. O parte însemnată — cea mai însemnată — a intrat pe timpul conlocuirii noastre cu Slavii în Dacia, până ce i-am asimilat, adică în secolele VI—XI, o altă parte, în legătură cu biserica, am primit-o după creștinarea Slavilor, așa dar, dela finele secolului al IX-lea înainte. O a treia serie de cuvinte, în legătură cu organizarea de stat, cu dregătoriile, a intrat odată cu întemeierea primelor formațiuni politice mai însemnate românești, prin urmare începând cu secolul al XIII-lea. In sfârșit, sunt o serie de cuvinte slave pe care le-am împrumutat în epoca modernă. Cele de origine rusească au intrat mai ales în secolul XVIII și XIX. Concluzia este că oridecâteori se vorbește de elementul slav în limba română, trebuie să se deosebească *diferitele straturi* ale lui, să se stabilească de ce anume epocă este vorba. Altfel, concluziile sunt greșite. Noi ne vom ocupa acum numai de elementele cele mai vechi slave, acelea care au pătruns în limba noastră în epoca de conlocuire, adică în veacurile VI—XI.

Numărul lor este însemnat; ele privesc, ca și cuvintele latine, *toate laturile vieții omenești*. Evident, repartiția nu e egală; în unele domenii, cuvintele slave sunt mai numeroase, în altele mai puțin; nu există însă niciun domeniu în care să nu le întâlnim.

Dacă termenii generici abstracți de *om*, *bărbat* și *femeie* sunt latini, apoi o mulțime din cuvintele care arată concret însușirile și defectele fizice sau morale ale acestora, sunt slave. De pildă,

www.dacoromanica.ro

în ce priveşte pe cele dintâi: *blajin*, *destoinic*, *drag*, *dârz*, *straşnic*, *sfânt*, *vrednic*, *zdravăn*. Pentru defecte: *cârn*, *gângav*, *gârbov*, *lacom*, *nătâng*, *năuc*, *netrebnic*, *prost*, *ştirb*, *tâmp*, *vinovat*, *zavistnic*. Câteva din părţile corpului omenesc sunt exprimate prin termeni de aceeaşi origine: *obraz*, *gât*, *gârb*, *cârcă*, *crac*, *gleznă*; trebuie să adăogăm la acestea şi sinonimul corpului, adică *trupul*. Dintre membrii familiei, *nevasta* ca şi *maştera* sau *maştehul* (mama sau tata vitreg), poartă nume slav. Sub raportul ocupaţiunilor, intră în această categorie termenii: *grădinar*, *precupeţ*, *vraciu*, *zidar*, *zlătar*.

In agricultură, unde după cum am demonstrat mai înainte, terminologia esenţială este aproape toată latină, numărul cuvintelor slave e mai redus. Dintre cereale, una singură poartă numele slav: *ovăzul*. In schimb, găsim mai multe printre celelalte plante, comestibile, furajere sau de altă întrebuinţare. Astfel sunt: *loboda*, *hameiul*, *hreanul*, *macul*, *rapiţa*, *sfecla*, apoi *pelinul*, *troscotul*, *rogozul*, iar dintre fructe *măslinele*. Uneltele agricole prezintă o terminologie relativ bogată: *coasă*, *cosor*, *coşniţă*, *greblă*, *lopată*. Dacă asupra *plugului* există discuţie, în schimb nu pot fi contestate numirile slave ale părţilor lui, adică *grindeiul*, *cobila*, *cormana*, *plazul*, etc. Ceea ce nu înseamnă că noi am luat plugul dela Slavi, ci numai că unealta mai perfecţionată, cu toate aceste elemente ale ei, din evul mediu, a înlocuit vechiul nostru *aratru*, al cărui nume s'a păstrat încă la Aromâni. Introducerea unui *nume* nou, nu înseamnă că până atunci nu s'a cunoscut obiectul sau instituţia respectivă, fie şi într'o formă mai puţin reuşită. Tot în legătură cu agricultura, trebuie să menţionăm cuvintele slave privind pământul, anume: *ogor*, *brazdă*, *răzor*, *pârloagă*, *ţălină*, *toloacă*, *mirişte*, acelea care privesc anumite munci: *a îmblăti*, *a pologi*, precum şi cele în legătură cu strângerea cerealelor şi a fânului: *snop*, *căpiţă* şi *stog*.

Şi în domeniul creşterii vitelor, ca şi în agricultură, noţiunile fundamentale poartă numiri latine. Dela Slavi am primit numai câteva nume de animale domestice: *bivol* şi *bivoliţă*, *cocoş*, *gâscă* şi *ogar*. De asemenea termenii *cireadă*, *izlaz* şi *dobitoc*. Nu punem aci cuvintele *stână* şi *smântână*, considerate multă vreme drept slavice, deoarece în ultimul timp, unii cercetători le-au contestat acest caracter.

www.dacoromanica.ro

In ce priveşte animalele sălbatece, moştenirea slavă e considerabilă; avem o serie întreagă de termeni: *dihor*, *guşter*, *cristei*, *cârtiţă*, *lăstun*, *lebădă*, *molie*, *nevăstuică*, *paing*, *rac*, *sobol*, *stârc*, *trântor*, *veveriţă*, *vrabie*, *zimbru*. Apoi dintre peşti: *costreş*, *caras*, *crap*, *lin*, *morun*, *mreană*, *ştiucă*, *zglavoacă*, *plătică*, *cegă*, *clean*, *scobai*, *lostriţă*, *păstrăv*, pentru a nu pomeni decât de cei mai cunoscuţi. Nu e de mirare numărul atât de mare al acestora din urmă, deoarece pescuitul a fost întotdeauna o specialitate a Slavilor, obişnuiţi cu marile cursuri de apă şi cu bălţile întinse ale ţării de origină. In acest domeniu, ei ne-au mai dat şi cuvintele: *undiţă*, *mreje*, *năvod*, apoi *izvor*, *iaz*, *iezer*, *val*, *baltă*, *ploştină*, *mlaştină*, *ostrov*, *dumbravă*, *luncă* şi *prund*. In legătură cu pământul, cu diferitele forme şi aspecte ale lui, precum şi cu vegetaţia, însemnăm termenii: *deal*, *movilă*, *peşteră*, *prăpastie*, *vârtop*, *năsip*, *tină*, *livadă*, *pajişte*, *poiană*, *grădină*.

Casa poartă nume latin; în schimb însă *grajdul*, *ieslele*, *coteţul*, *pivniţa*, *podul*, *pridvorul*, apoi *gardul* sau *zăbrelele*, *grinda* şi *poliţa* sunt slave. Dintre lucrurile din casă, câteva de îmbrăcăminte: *cojocul*, *cuşma* şi *obielele* şi câteva unelte: *dalta*, *cleştele*, *pila* şi *nicovala* au aceeaşi origine.

In organizarea militară am luat dela Slavi numele *cetei*, a *pâlcului* şi a *gloatei*. Tot cuvintele lor au biruit şi în ce priveşte *sabia*, *suliţa*, *praştia*, *toporul*, *steagul* şi *straja*. Soldatul slav — *voinicul* — (dela voi: război) a căpătat la noi cu vremea înţelesul de om puternic, zdravăn, pe care-l are astăzi.

De o deosebită însemnătate sunt termenii slavi în legătură cu organizarea socială şi de stat. Pe temeiul lor putem încerca a lămuri ceva din întunecosul ev mediu românesc, a vedea care au fost raporturile dintre populaţia dacoromană şi năvălitorii slavi.

In primul rând trebuie amintit cuvântul *boier*. El a constituit titlul nobiliar prin excelenţă la noi. In Moldova, în mod excepţional, s'a mai întrebuinţat în epoca mai veche şi cuvântul nemeş; proprietarii de pământ s'au mai numit megiaşi, moşneni, răzeşi, dar acestea sunt numiri speciale, având în vedere anumite aspecte ale lor; termenul generic şi cel mai preţuit a fost acela de *boier*. El derivă din vechiul slav (vechiul bulgar) *boliar*, (боляръ) şi înseamnă *cel de frunte*, *nobilul*. Slavii înşişi se crede că l-au luat dela năvălitorii mongoli sau turci, poate dela Bulgari, a căror

www.dacoromanica.ro

nobilime se împărţea în două categorii: cei mari, numiţi tocmai aşa *boliari* şi cei mici, *bagaini*. Cuvântul există în toate limbile slave, cu acelaşi înţe'es. Un alt termen important este *cneaz*. El apare documentar pentru prima oară la noi în diploma Ioaniţilor, din 1247, şi este dat unor conducători de formaţiuni politice româneşti din Oltenia. Mai târziu, după întemeierea Principatelor, cneaz înseamnă, în documentele noastre slavone, *om liber* şi *stăpân de rumâni*. In Ardeal, cnezii sunt reprezentanţii Românilor faţă de proprietarul străin, ungur. Intâlnim cnezi şi la Românii din Galiţia, din statul polon, precum şi la aceia din Serbia, având în ambele locuri înţelesul de conducători şi reprezentanţi ai lor. Aşa dar în toate ţinuturile locuite de Români şi în toate timpurile, cneaz a designat pe cel care are o situaţie socială superioară, pe fruntaş. La vechii Slavi, dela care l-am împrumutat noi, cuvântul avea înţelesul de *principe* (în germană *Fürst* sau în greceşte ἄρχον).

Alături de cneaz, trebuie să amintim pe *voievod*. Este iarăşi unul din cei mai vechi termeni slavi intraţi în limba română. El a şi căpătat la noi un înţeles deosebit, ajungând să desemneze pe şeful statului « marele voevod », ceea ce nu se întâlneşte în statele slave. Il găsim la noi documentar pentru prima dată tot în diploma Ioaniţilor: ea pomeneşte, în dreapta Oltului, pe « voevodul Litovoi », iar în stânga lui pe « Seneslau voevodul Românilor ».

Şi în Ardeal, sub stăpânirea ungurească, găsim voevozi de ai Românilor; astfel în Maramureş, unul dintre cei de aici, Bogdan, fiind şi întemeietorul statului moldovean, apoi în Banat, în părţile Sătmarului, ale Ugocei, ale Beiuşului, ale Beregului, în Munţii Apuseni, etc. Cuvântul voevod vine dela *voi*: ostaş şi verbul *voditi*: a conduce, aşa dar înseamnă conducător de ostaşi, de armată.

Tot în domeniul vieţii şi organizării sociale am luat şi cuvintele *stăpân*, *jupân* şi *rob*. Cel dintâi vine din slavicul *stopanŭ* care are acelaşi înţeles ca în româneşte. Jupân e vechi slavul *županŭ* care înseamnă şeful sau conducătorul unei župe, adică a unei organizaţiuni teritoriale cuprinzând mai multe familii. In documentele vechi româneşti, scrise, bineînţeles, în limba slavă, titlul acesta se dădea la început numai rudelor domnului, apoi şi marilor boieri. Pe vremea lui Ştefan cel Mare, numai boerii pomeniţi în fruntea divanului sunt numiţi jupani. *Rob* e sinonim cu latinul *servus* şi înseamnă sclav.

www.dacoromanica.ro

După creştinarea Bulgarilor, au intrat în limba română o serie de cuvinte în legătură cu viaţa bisericească, privind atât credinţa însăşi cât şi cultul şi organizarea erarhică. Astfel sunt cuvintele *rai*, *iad*, *utrenie*, *vecernie*, *maslu*, *a blagoslovi*, *vlădică*, *stareţ*.

Rezumând cele spuse mai sus, constatăm că moştenirea pe care o avem dela Slavi este foarte însemnată. In toponimie, ea se întâlneşte pretutindeni, pe întreaga faţă a pământului românesc; în limbă, ea înseamnă o bună parte din vocabular, ceea ce arată nu un simplu împrumut de cuvinte, ci amestecul intim al limbii Dacoromanilor cu aceea a Slavilor, fapt dovedit şi prin formarea de cuvinte noi, cu rădăcină latină şi cu sufix slav. Termenii pe care şi-i însuşeşte acum limba nu sunt simple dublete a celor anterioare, ci servă pentru a exprima noţiuni fundamentale în toate domeniile vieţii omeneşti, făcând să dispară termenii corespunzători latini. Şi să se noteze, nu e vorba decât de moştenirea *cea mai veche* slavă: aceea a epocii de conlocuire, nu şi de cea mai nouă, în legătură cu întemeierea statelor româneşti şi cu influenţa culturală. Pe de altă parte, n'am amintit un domeniu întreg, acela al credinţelor şi moravurilor populare deoarece cercetările comparate în această direcţie abia încep. Cu siguranţă vom avea însă de înregistrat şi aci o influenţă însemnată.

Cum se explică această bogată moştenire slavă? Care au fost raporturile dintre populaţia romanică a Daciei şi năvălitorii slavi? Cât de numeroşi au fost aceştia din urmă şi ce au devenit ei? Iată întrebări privind epoca cea mai întunecoasă a istoriei noastre, cea mai lipsită de mărturii documentare, întrebări la care va trebui totuşi să răspundem dacă voim *a înţelege* faptele istorice şi nu ne mulţumim numai a le constata. Răspunsul nostru va avea — evident — şi o parte de ipoteză: ea nu se poate evita acolo unde izvoarele tac. Ipoteza va pleca însă *dela fapte cunoscute*. Istoria celor o mie de ani cuprinşi între 275, părăsirea Daciei, şi 1247, data diplomei Ioaniţilor, în care apar primele formaţiuni politice româneşti sigure, istoria acestei îndelungate şi întunecoase epoci poate fi lămurită, pornindu-se dela cele două extremităţi: Dacia Traiană şi Ţara Românească. Cunoscând starea de lucruri din aceste două formaţiuni politice, dela extremităţi, cunoscând organizarea socială, administrativă şi economică a lor, vom putea să ne dăm seama de ce s'a petrecut în epoca intermediară.

www.dacoromanica.ro

Slavii au venit în Dacia în calitate de cuceritori. Multă vreme s'a susţinut, din cauza unor idei preconcepute şi pentru a servi o anumită teză, că neamurile slave erau blânde, paşnice, se ocupau numai cu agricultura, creşterea vitelor, vânatul şi pescuitul, fără să facă rău celorlalte neamuri. Ele ar fi venit în Dacia nu de voia lor, ci împinse de alte neamuri, căutându-şi deci scăparea în faţa duşmanilor care le goneau dindărăt. Aci în ţinuturile noastre au dat de populaţia romanică; ea avea aceleaşi îndeletniciri; s'au putut deci uşor înţelege şi au trăit astfel împreună până când Slavii au dispărut în mijlocul alor noştri. Tabloul e foarte frumos: aproape idilic; are însă un cusur fundamental: nu-i adevărat. Slavii n'au fost de loc mai blânzi decât ceilalţi barbari. N'avem decât să cetim povestirile cronicarilor bizantini spre a ne da seama de toată grozăvia prădăciunilor în Peninsula Balcanică: oraşe întregi măcelărite; robi care nu puteau fi luaţi cu ei, ucişi, ofiţeri şi soldaţi bizantini căzuţi prizonieri, torturaţi în chip sălbatic: toată scara ororilor cunoscute din celelalte invaziuni; îndrăsnim a spune chiar, mai mult decât acelea. *Un lucru e sigur: Peninsula Balcanică a suferit mai mult de pe urma Slavilor decât de pe urma neamurilor germanice sau a Hunilor.* Aşa dar afirmarea că ei ar fi venit în Dacia cu intenţii paşnice, ca o populaţie liniştită, nu se adevereşte. Dimpotrivă, ştirile istorice ni-i arată ca pe nişte cuceritori, semeţi, nevrând să asculte de alţii. Când solii Avarilor vin să le ceară supunerea, căpeteniile Slavilor dau următorul răspuns caracteristic: « *Care dintre popoarele pe care le încălzesc razele soarelui, este în stare să supună puterea noastră? Suntem obişnuiţi ca noi să domnim peste alţii şi nu alţii peste noi!* » Cu acelaşi prilej aflăm că ţara Slavilor, adică tocmai ţinuturile noastre, era foarte bogată, plină de pradă din provinciile romane, *deoarece nu fusese niciodată jefuită de popoarele străine.* Ceea ce înseamnă că acestea *nu putuseră jefui*, din cauza forţei de care dispuneau Slavii.

Aşa dar încă odată, nu în calitate de refugiaţi au venit Slavii în Dacia, ci în aceea de cuceritori. *Ei au luat în stăpânire pământul şi au supus populaţia romanică pe care au găsit-o aci.* S'a crezut iarăşi multă vreme că, după retragerea legiunilor, la 275, cei rămaşi în Dacia şi-au găsit scăparea, în faţa barbarilor, *retrăgându-se în munţi.* Aci la adăpostul Carpaţilor, ar fi stat până când

www.dacoromanica.ro

s'a isprăvit puhoiul năvălirilor, după care au început a coborî spre şesuri. Realitatea este că adăpostul strămoşilor noştri în evul mediu a fost *pădurea*. Prin urmare nu numai muntele, ca unul ce era acoperit în foarte mare măsură de păduri, *dar şi şesul*. Trebue să se ştie că în vremea aceea câmpia Munteniei şi podişul moldovean ca şi cel ardelean erau acoperite de codri imenşi. Dela poalele munţilor şi până la Dunăre şi la Nistru, chiar în unele locuri până la mare, putea merge cineva numai prin păduri. Vestitul codru al Vlăsiei a existat până nu de mult; şi azi se mai văd petice din el. Tot aşa pădurea cea mare a Teleormanului (în limba cumană, Teleorman: pădure mare sau nebună), tot aşa vestiţii codri moldoveni. Mai ales propice pentru aşezările omeneşti au fost pădurile din văile şi luncile râurilor. Dacă etimologia cuvântului pădure, din latinul *paludem* e exactă, avem atunci chiar în acest fapt o dovadă de preferinţa arătată de strămoşii noştri pădurilor de luncă, pădurilor situate dealungul apelor. Preferinţa era de altfel cu totul justificată: în asemenea păduri, traiul e mult mai lesnicios: ai *în acelaşi timp*, sub raportul alimentaţiei, avantajele şi ale pădurii şi ale apei. Pe lângă vânat, se adaogă peştele şi păsările acvatice; ai de asemenea la îndemână stuful, fie pentru casă, fie ca ascunzătoare. Valea râului e apoi un drum natural iar dacă apa e mai mare, drumul e şi mai lesnicios, cu barca. Sub toate raporturile deci, traiul era mai uşor în preajma cursurilor de apă, în pădurile luncilor sau în cele de pe marginea lacurilor şi a bălţilor.

Nu este de mirare deci că lunca Dunării, valea Ialomiţei, a Moştiştei, a Colentinei, Snagovul, apoi valea Dâmboviţei, a Neajlovului, a Glavaciocului, a Vezii, a Teleormanului şi a Călmăţuiului — spre a nu vorbi decât de şesul muntean — se constată a fi locuite din cele dintâi timpuri ale preistoriei. Şi în evul *mediu*, tot aici s'au adăpostit băştinaşii. E caracteristic că regiunea numită de către Slavi *Vlaşca* adică Ţara Vlahilor sau ţara Românilor — căci aceasta înseamnă cuvântul *Vlah* — se găseşte *la şes*, nu la munte. Ea cuprinde tocmai o regiune foarte bogată în cursuri de apă, cu păduri întinse, dintre care o parte mai există şi astăzi. In codrul Vlăsiei — al cărui nume pus tot în legătură cu Vlahii, Vlasii, ar însemna în cazul acesta: Pădurea Românilor — în codrul Vlăsiei care acoperea ţinutul udat de Dâmboviţa, de Ialomiţa, de afluenţii

www.dacoromanica.ro

lor, având în mijlocul lui şi minunatul lac al Snagovului, au locuit cu siguranţă Românii în cursul evului mediu. Aşa dar nu numai la munte, dar şi la şes, în unele părţi ale ţinutului românesc ca în Muntenia centrală şi vestică, *mai ales la şes* au găsit Slavii pe Dacoromani. Aceştia trăiau sub conducerea unor căpetenii numite probabil *juzi* sau *judeci*, în orice caz, printr'un cuvânt derivat din latinul *judex*. In documentele noastre interne scrise în limba română, întâlnim ambii termeni, şi pe jude şi pe judec, având cel dintâi înţelesul de *stăpân de rumâni*, cel de al doilea de *om liber*. In documentele mai vechi din Moldova, scrise slavoneşte, *jude* apare cu acelaşi înţeles ca şi *cneaz*, şi uneori, ca *vătăman*, desemnând — se pare — pe conducătorul unui sat. In orice caz, se vede că şi mai târziu, după întemeierea Principatelor, cei numiţi prin termeni derivaţi din latinul *judex* se bucurau de o situaţie socială superioară.

Populaţia romanică din Dacia, având drept cârmuitori pe juzi, a fost supusă de către noii năvălitori cari au devenit stăpânii ţării. Că a existat acest act de *supunere* a băştinaşilor de către Slavi, ne-o dovedesc următoarele fapte şi consideraţii:

Numele care se dă ţăranului neliber în Muntenia este acela de *rumân*. Cel care-şi vinde în epoca mai veche pământul, sau într'o epocă mai nouă, se vinde numai pe sine, fără pământ, acela devine *rumân*. Ţăranul care se răscumpără prin bani sau este iertat de stăpânul său acela «*scapă de rumânie*». «Rumân» şi «rumânie» au o accepţiune socială bine stabilită prin *mii* de documente *interne*: ele se referă la calitatea şi la situaţia socială a ţăranului neliber, a ţăranului cu stăpân.

Rumân este şi denumirea etnică a neamului nostru, este numele vechiu şi popular al lui. (Român este o formă mai nouă, din epoca modernă). Cum a ajuns atunci denumirea etnică să aibă şi această accepţiune socială? S'a născut ea oare *după întemeierea Principatelor*, atunci când Românii izbutiseră să-şi alcătuiască organizaţii de stat, aşa cum s'a afirmat? Ni se pare imposibil. In veacul al XIV-lea, ţara e «Ţara Românească», Domnul şi boierii sunt Români: să accepte ei ca numele etnic să ajungă a desemna pe şerbi, pe ţăranii neliberi? Procesul prin care numele etnic a căpătat această accepţiune socială precisă a trebuit să aibă loc înainte de întemeierea Principatelor şi anume, după con-

www.dacoromanica.ro

vingerea noastră, în epoca în care Slavii au ocupat Dacia şi au *supus* populaţia romanică de aici. Atunci Românii au putut deveni *rumâni*. Se ştie că Slavii au numit pe romanici pretutindenea *vlahi*. Aşa le-au spus şi strămoşilor noştri în Dacia. Vlahii au fost aşa dar populaţia supusă, rumânii: cu această accepţiune de rumân, de ţăran neliber, apare cuvântul *Vlah* în câteva documente vechi româneşti, scrise în limba slavă. Primul document de acest fel este răspunsul pe care-l dau în anul 1481 boerii, cnezii şi *vlahii* din judeţele Brăila, Buzău şi Râmnicul Sărat lui Ştefan cel Mare, care-i anunţa că a luat sub ocrotirea sa pe pretendentul Mircea şi că-l va sprijini să ocupe tronul. *Boerii* din acest document sunt dregătorii domneşti, *cnezii* sunt oamenii liberi adică proprietarii în genere, *vlahii* sunt rumânii, ţăranii neliberi; ei corespund *săracilor* din scrisoarea amintită a lui Ştefan, care enumera categoriile sociale în felul următor: boeri, cnezi şi *săraci*. Al doilea document este din 30 Martie 1535, dela Vlad-Vodă, împuternicind mănăstirea Tismana ca ea singură să aibă dreptul a prinde peşte în apa Tismanei şi a-şi paşte vitele, dela sat în sus până la munte; «iar al altuia dobitoc» — se spune mai departe — să nu cuteze să pască fără voia călugărilor, *nici boeresc*, *nici vlah*. Vita *vlahă*, în opoziţie cu aceea a boerului, este vita *rumânului*, a ţăranului supus. După întemeierea Principatelor, cuvântul *vlah* în sensul de *rumân*, nu se putea întrebuinţa însă fără a se produce o confuzie: *vlahe* erau doar acum şi noile state, vlahi erau şi domnii; aşa încât, s'a evitat întrebuinţarea acestui termen în cancelarie. De aceea, cu accepţiunea *socială*, el apare foarte rar, numai în câteva documente. Termenul obişnuit în această epocă pentru a desemna pe ţăranul neliber, pe rumân, este, în actele slave muntene, acela de *vecin*, tot de origine latină: vine din vicinus.

Un alt fapt însemnat care arată procesul de cucerire din Dacia, este numele slav al nobilimii noastre: *boerii*. Când s'au aşezat în ţinuturile din stânga Dunării, de altfel ca şi în dreapta ei, Slavii au luat în stăpânire pământul, au devenit proprietarii lui. Bine înţeles, n'a fost o proprietate individuală, ci pe familii, aşa cum ştim că era organizată proprietatea în primele timpuri la Slavi. Aceşti stăpâni ai pământului au constituit *boerimea* sau nobilimea; Dacoromanii au fost supuşii; ei lucrau mai departe ogoarele dar plăteau acum *dijmă* (cuvântul e slav!) proprietarilor slavi.

www.dacoromanica.ro

şi le făceau anumite *munci* (cuvânt tot slav!). Am arătat mai înainte cum un izvor istoric contemporan ne arată că Avarii şi Slavii spuneau locuitorilor din ţările supuse — e tocmai cazul Daciei — următoarele: «semănaţi şi seceraţi; noi o să vă luăm numai o parte din produse».

S'a crezut multă vreme, sub influenţa revendicărilor sociale şi a unei anumite şcoli istorice, că la noi n'ar fi existat o diferenţiere socială în momentul întemeierii statelor; că toţi locuitorii ar fi fost atunci liberi; că am fi avut un regim ţărănesc, o vieaţă patriarhală, în care nu erau stăpâni şi supuşi, ci egalitate deplină. E o concepţie romantică, ce nu-şi găseşte niciun reazim în izvoarele istorice. Acestea ne arată dimpotrivă că exista o diferenţiere socială *înainte* de întemeierea Principatelor. Diploma Ioaniţilor, din anul 1247, ne vorbeşte de o categorie de locuitori din Oltenia şi Muntenia, numiţi *majores terrae* adică «mai marii pământului», nobilii deci sau boerii cari se bucurau, în caz de judecată, de un tratament privilegiat. Primele acte muntene şi moldovene vorbesc de asemenea de «boeri mari şi mici», nu se putea ca ei să fie rezultatul numai al întemeierii statului. Statul a creat anumiţi dregători; dar restul boerimii exista mai dinainte: ea era alcătuită din proprietarii de pământ care şi apar în actele secolelor al XIV-lea şi al XV-lea, cu menţiunea moşiei de origine, întocmai ca nobilii din apus. «Şandru dela Dorohoi» sau «Vlad dela Valea Albă» de pe vremea lui Alexandru cel Bun, au aceeaşi semnificaţie ca de pildă «Jean de Vienne» din Franţa lui Carol al V-lea. Se constată, aşa dar, încă înainte de întemeierea Principatelor, o diferenţiere socială. *Boerii* sau proprietarii pământului există din evul mediu. Originea lor noi o vedem în procesul de cucerire al Slavilor.

Aşa se explică şi o mare parte din toponimia noastră. Devenind stăpânii pământului, Slavii au impus numirile lor. Evident, n'au putut schimba numele marilor cursuri de apă, Dunărea, Mureşul, Tisa, Oltul, Someşul, etc., unde a fost întotdeauna un contingent însemnat de populaţie băştinaşe, dar pentru celelalte râuri, mai mici, pentru pâraie, pentru atâtea dintre înălţimi şi pentru foarte multe sate, ei au dat nume de ale lor. Acestea au rămas şi când Slavii, după câteva secole, au dispărut, fiind asimilaţi de către Dacoromani.

www.dacoromanica.ro

Ca element cuceritor şi stăpân al pământului, Slavii au constituit şi elementul politic, conducător. *Cnezii* şi *voevozii* lor sunt căpeteniile diferitelor triburi şi ale populaţiei băştinaşe, supuse. Ei împart dreptatea în timp de pace şi conduc oastea în timp de război. Pe văile râurilor se formează *cnezatele* şi *voevodatele* pe care le amintesc primele documente istorice. Când vin Ungurii în Ardeal, ei găsesc aci o serie de « ducate », de fapt voevodate (dux = voevod), cu populaţie mixtă româno-slavă şi conduse

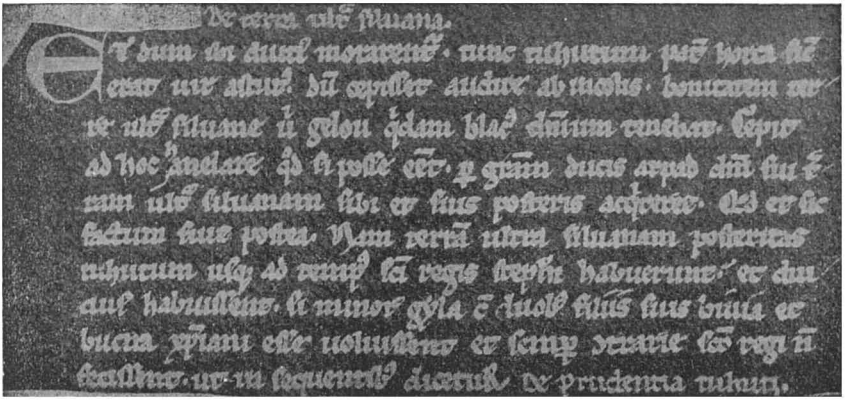

Fig. 107. — Manuscrisul cronicii notarului anonim al regelui Bela. In rândul 2, spre dreapta, începe fraza: « bonitatem terre ultrasilvane ubi Gelou quidam Blacus dominium tenebat », adică: « bunătatea Ţării Transilvane unde domnea un Român anume Gelou ». (Muzeul din Budapesta).

de « duci », adică de « voevozi » slavi. Intre Tisa, Mureş şi Someş, adică în ţara Crişurilor, se întindea — ne spune notarul anonim al regelui Bela — ducatul lui Menumorut « dux Bihorensis »; acesta este arătat ca slav. Când Arpad îi cere să se închine, el răspunde « cu inimă bulgărească » (bulgarico corde), că nu se va supune. In ţara lui se găsea cetatea Bellerad, adică Belgrad. Un alt « ducat » este acela al lui Glad — poate Vlad —, între Tisa, Mureş şi Dunăre, adică în Banat. In lupta care se dă cu Ungurii, Glad — despre care se afirmă că ar fi fost de origine din Vidin — are în afară de armata lui şi ajutorul Cumanilor, Bulgarilor şi Vlahilor. Al treilea ducat era la răsărit de Munţii Apuseni, în Ardealul propriu zis. Aci domnea un Român, Gelou (Gelou quidam Blacus: vezi fig. 107). Locuitorii ţării erau Vlahii şi Slavii (Blassi et Sclaui);

www.dacoromanica.ro

ei aveau ca arme arcuri şi săgeţi. In sfârşit, pe vremea lui Ştefan cel Sfânt, se aminteşte în partea sud-estică a Ardealului, un «ducat» sub conducerea lui «Kean», care este arătat ca «ducele Bulgarilor şi Slavilor» (ducem Bulgarorum et Sclavorum). Se poate — este foarte probabil chiar — ca numele acestor «duci» sau voevozi să nu fie exacte; tot aşa şi detaliile luptelor; nu se poate nega însă existenţa formaţiilor politice şi a populaţiei lor mixte, româno-slave. Când au venit Ungurii în Ardeal, au găsit mai multe voevodate cârmuite de voevozi slavi şi români şi a căror populaţie era de asemenea amestecată. Procesul de asimilare al Slavilor nu se terminase încă; el se apropia însă de sfârşit, pe vremea regelui ungar Ştefan (anul 1000).

Tot sub formă de *cnezate* şi *voevodate* apar şi cele dintâi formaţiuni politice din Oltenia şi Muntenia. Des amintita diplomă a Ioaniţilor (1247) arată existenţa în Oltenia a trei *cnezate* româneşti: al lui Ioan, al lui Farcaş şi al voevodului Litovoi. Iar la răsărit de Olt pomeneşte pe «Seneslav, voevodul Românilor». La această dată — jumătatea secolului al XIII-lea — procesul de asimilare al Slavilor era de mult încheiat: ei dispăruseră complet în masa românească; dar conducătorii formaţiilor politice păstrau numele de *cnezi* şi *voevozi* pe care le purtaseră stăpânitorii slavi de odinioară.

Procesul de suprapunere slavă ne face să înţelegem mai bine şi alte fapte din trecutul nostru. Introducerea *limbii slave* în biserica română — *după* creştinarea Bulgarilor, aşa dar, dela finele secolului al IX-lea înainte — e uşor explicabil, dacă ţinem seamă că *pătura dominantă*, *elementul politic*, la noi era de origine slavă. Nu se introducea o limbă moartă şi străină, ci limba celor care cârmuiau. După ce aceştia s'au asimilat, limba slavă a rămas şi anume nu numai în Principate, *ci şi dincolo de munţi*, în *Ardeal*, fapt foarte însemnat şi care arată vechimea introducerii acestei limbi în biserica noastră. Fiindcă dacă noi am fi luat-o, aşa cum s'a crezut, într'o epocă mai târzie, prin secolul al XIII-lea sau chiar al XIV-lea, atunci cum se explică prezenţa ei şi în Ardeal, *sub stăpânirea ungurească*?

Din biserică, limba slavă a trecut şi în cancelaria statului. Şi în Muntenia şi în Moldova, ea a fost limba oficială până în veacul al XVII-lea. Iar în Ardeal, nefiind stăpânire românească, ci una

www.dacoromanica.ro

străină, cu o cancelarie latină, limba slavă a fost totuşi limba în care se scriau pisaniile, inscripţiile, manuscrisele, multă vreme, cam tot atâta cât şi în Principate.

Procesul de asimilare al Slavilor nu s'a făcut repede: el a durat secole întregi. La venirea Ungurilor în Ardeal, am văzut că populaţia «ducatelor» sau voevodatelor de aci era încă amestecată, Români şi Slavi. Totuşi Românii izbutiseră să asimileze în multe părţi pe foştii stăpâni; în mijlocul Ardealului, voevod era chiar un român, Gelou. Pe vremea lui Ştefan cel Sfânt (1000), asimilarea era încă în curs ; când năvălesc Tătarii însă, în 1241, procesul se încheiase de mult: acum nu mai existau decât *Români*. Slavii dispăruseră în mijlocul acestora, lăsându-le însă moştenirea atât de bogată pe care am analizat-o mai înainte. Se pare că asimilarea Slavilor s'a isprăvit abia în cursul veacului al XI-lea; ea ţinuse cinci secole şi constituia dovada cea mai puternică a rezistenţei şi vitalităţii populaţiei romanice din Dacia. *Supuşii învinseseră pe stăpâni*; *cuceriţii de altădată erau ei acuma cuceritori şi de data aceasta, pentru totdeauna, fără putinţă de revanşe a celor învinşi.*

Cum s'a petrecut procesul acesta uriaş de asimilare? Graţie căror virtuţi am putut înghiţi elementul slav? Nu avem informaţii asupra *proporţiei numerice* ce a existat între cele două pături de populaţie în momentul aşezării Slavilor în Dacia. Se pare că aceştia din urmă au fost numeroşi: aşa ne spun unele izvoare istorice contemporane; aşa rezultă din studiul toponimiei şi al cuvintelor intrate în limba noastră. Mai numeroşi însă, au fost Dacoromanii. Numărul lor a sporit apoi şi prin numeroşii *robi* pe care-i aduceau Slavii din năvălirile lor în ţinuturile, pe atunci încă pline de populaţie romanică, ale Peninsulei Balcanice. O amintire a acestor captivi care, duşi la nord de Dunăre, îngroşeau rândurile Românilor de aci, s'a păstrat într'un izvor istoric din secolul al VII-lea, anume în «Viaţa Sfântului Dimitrie din Tesalonic». Aceasta ne spune că «Sclavinii şi Avarii, devastând aproape tot Illyricul, anume provinciile: Panoniile amândouă, Daciile amândouă (adică Ripensis şi Mediterranea, ambele la sud de Dunăre!), Dardania, Moesia, Prevalitana, împreună cu Rhodope şi toate celelalte provincii ale Traciei până sub zidurile Bizanţului, au dus toată populaţiunea de aci (exagerare evidentă!) dincolo de Dunăre, în partea din spre Panonia ce avea de capitală Sirmium. Acolo chaganul Avarilor

www.dacoromanica.ro

a aşezat tot poporul captiv, care, amestecându-se cu Bulgarii şi Avarii şi cu ceilalţi păgâni, crescu apoi într'un popor foarte numeros şi mare ». Iar după vreo 60 de ani —continuă povestirea izvorul nostru — acest popor s'a revoltat împotriva Avarilor şi a trecut sub Kubrat îndărăt în imperiu, la sud de Dunăre. Chiar dacă faptele nu s'au petrecut aşa, totuşi sporirea populaţiei romanice dela nordul Dunării prin captivi aduşi din Peninsula Balcanică este sigură. Dunărea era hotarul între Barbari şi Bizantini. Robii luaţi în expediţiile de pradă fatal trebuiau duşi *peste* Dunăre, adică în Dacia.

Prin sporul normal al lor, adăogându-se apoi şi cei noi veniţi, din spre miazăzi, Dacoromanii au covârşit numericeşte pe Slavi. Dar aceasta nu ar fi fost de ajuns dacă nu se stabileau şi legături mai strânse. Cuvintele slave din limba română, atât de bogate şi unele foarte expresive, privitoare la gospodărie, la familie (*nevastă* e slav!), la însuşirile trupeşti şi sufleteşti ale omului, la viaţa de toate zilele, ne arată că au existat asemenea legături. Au fost — dela o vreme — multe căsătorii mixte, între Dacoromani şi Slave, la început mai ales între Slavi şi Dacoromane, şi procesul de asimilare a prins să se desemneze. In loc să dispară însă Romanicii în masa Slavilor, aşa cum s'a întâmplat la miazăzi de Dunăre, s'a produs fenomenul invers: au dispărut Slavii. Cred că în acest proces de asimilare, o parte însemnată de merit au avut-o *femeile* dacoromane.

Nu trebuie nici să ne închipuim că deosebirea însemnată de situaţie socială şi de drepturi care au fost la început între cele două pături de populaţie — unii reprezentând elementul dominant, ceilalţi pe supuşi — a rămas neschimbată. Cu timpul s'au produs şi în privinţa aceasta interferenţe. Unii dintre vechii conducători ai Dacoromanilor, de pildă dintre juzii sau judecii lor, au ajuns prin însuşiri deosebite, prin fapte de război, prin legături de familie, iarăşi într'o situaţie mai înaltă. Dela o vreme, atunci când procesul de asimilare începuse, au putut ajunge chiar şi cârmuitori, adică cnezi şi voevozi. Este — se pare — cazul legendarului Gelou. N'avem izvoare şi mărturii pentru a arăta mai precis cum s'a produs procesul acesta de apropiere între cele două pături de populaţie deosebită, dar el n'a putut fi altfel decât în celelalte ţări, de pildă în Franţa, în Italia, în Anglia, unde au avut

www.dacoromanica.ro

loc asemenea asimilări etnice. Căci, trebuie s'o spunem încă odată, amestecul de straturi de populaţie diferită, cu drepturi diferite şi de origine etnică diferită, nu constituie ceva *unic* sau *caracteristic* nouă Românilor. Aproape peste tot, în Europa, s'a întâmplat în evul mediu acest proces. Multe din naţiunile de azi au rezultat din amestecul a diferite straturi de populaţie de origine diferită. Francezii s'au născut din amestecul Galilor, care erau Celţi, cu Romanii şi apoi a Galoromanilor cu Francii, care erau Germani. Francii au supus pe Galoromani, au devenit stăpânii pământului pe care şi l-au împărţit între ei şi au constituit pătura dominantă, conducătoare. Ceea ce nu i-a împiedecat ca să fie absorbiţi cu timpul de către supuşii lor, de Galoromani, cari erau mai numeroşi şi aveau un nivel superior în ce priveşte civilizaţia şi cultura. Englezii provin tot aşa dintr'un amestec de băştinaşi Celţi cu Saxoni germani, şi cu Normanzi, cari vorbeau limba franceză. Normanzii când au năvălit în Anglia şi au ocupat-o, în urma luptei dela Hastings (1066), şi-au împărţit pământul între ei, au format pătura conducătoare a ţării, având drepturile politice şi au impus ca limbă a statului limba franceză, adică dialectul francez vorbit de ei. Până târziu, Anglia a avut în cancelaria ei această limbă, pe care grosul populaţiei anglo-saxone n'o înţelegea. Totuşi, ca şi în Franţa, ca şi la noi, elementul cuceritor, în cazul acesta Normanzii, a dispărut cu vremea în mijlocul populaţiei supuse care a isprăvit prin a da numele ei şi poporului rezultat din noul amestec etnic şi statului. Mai departe, Italienii au şi sânge longobard adică germanic în vinele lor. Când s'au aşezat Longobarzii în câmpia mănoasă a Padului, ei au luat în stăpânire pământul şi au format pătura conducătoare. Cu timpul însă au dispărut şi ei în mijlocul băştinaşilor romanici. Acelaşi lucru s'a petrecut cu Bulgarii, la sudul Dunării. Au supus pe Slavi, au format elementul dominant politic, care a fost asimilat apoi, treptat, treptat, de către supuşii lor mai numeroşi. Intru cât ar fi deci extraordinar ca şi cu poporul nostru să se fi petrecut un fenomen similar? Dimpotrivă, ar fi fost extraordinar, ca în mijlocul unei Europe romanice, în plin amestec etnic, noi singuri să fi făcut excepţie, să fi constituit un fel de insulă. Dacă amestecul intim cu Slavii n'a fost recunoscut până acum, dacă nu i s'a acordat atâta vreme atenţia pe care o merită, dacă mai ales nu s'au tras consecinţele în ce priveşte explicarea

www.dacoromanica.ro

evului mediu românesc şi formarea poporului nostru, aceasta se datoreşte în primul rând unor preocupări de ordin străin istoriei. Vrând să facă din această disciplină un mijloc de luptă politică şi de propagandă, primii noştri istorici şi filologi — şi trebuie să le fim recunoscători pentru sentimentele patriotice care-i însufleţeau — au susţinut că suntem urmaşi de ai Romanilor şi numai de ai Romanilor. Dacii fuseseră stârpiţi în cursul războaelor, iar după părăsirea Daciei de către legiuni, strămoşii noştri şi-au păstrat neatinsă fiinţa etnică la adăpostul munţilor şi pădurilor. Treptat, treptat — după ce ni se recunoscuse caracterul romanic — s'au făcut apoi concesii în ce priveşte pe Daci. Şi aceştia au luat parte la formarea poporului nostru. Mai ales în ultimul timp, după războiul pentru întregirea neamului, importanţa Dacilor a fost pe deplin evidenţiată. Pentru stabilirea întregului adevăr, trebuie să recunoaştem acum şi rolul pe care l-au avut Slavii în formarea poporului nostru. Nu e nicio scădere, după cum nu e nicio primejdie. Stabilirea unui fapt petrecut acum o mie şi mai bine de ani nu poate modifica întru nimic situaţia prezentă, cu interesele şi simpatiile ei, tot aşa cum conştiinţa perfectă a originei germane a Francilor nu poate schimba raporturile actuale dintre Francezi şi Germani, dintre Franţa şi Germania. Adevărul trebuie însă spus, fiindcă, în concepţia noastră, istoria nu este nici instrument politic, nici mijloc de propagandă, ci disciplina care urmăreşte restabilirea *exactă* a celor trecute.

BIBLIOGRAFIE

Slavii: 1. C. JIREČEK, Recenzia Cărţii lui G. WEIGAND, *Vlacho-Meglen*, în *Archiv f. sl. Phil.*, XV (1892), p. 91—102; 2. I. BOGDAN, *Originea voevodatului la Români*, în *An. Acad. Rom. Mem. Secţ. Ist.*, s. 2, t. XXIV (1901—2) p. 191—207; 3. I. BOGDAN, *Despre cnejii români*, în *An. Acad. Rom. Mem. Secţ. Ist.*, s. 2, t. XXVI (1903—4), p. 13—44; 4. I. BOGDAN, *Istoriografia română şi problemele ei actuale*, Bucureşti, 1905, 33 p. in 4°; 5. S. PUŞCARIU, *Sohodol. Valea Seacă*, în *Conv. Lit.*, XL (1906), p. 458—61; 6. I. BOGDAN, *Documentul Răzenilor din 1484 şi organizarea armatei moldovene în secolul XV*, în *An. Acad. Rom. Mem. Secţ. Ist.*, s 2, t. XXX (1907—8), p. 361—441; 7. C. JIREČEK, *Geschichte der Serben*, vol. I, Gotha, 1911, XX + 442 p. in 8°; 8. D. RUSSO, *Elenismul în România. Epoca bizantină şi fanariotă*, Bucureşti, 1912, 70 p. in 8°; 9. C. GIURESCU, *Vechimea rumâniei în Ţara Românească şi legătura lui Mihai Viteazul*, în *An. Acad. Rom. Mem. Secţ. Ist.*, s 2, t. XXXVII (1914—

www.dacoromanica.ro

15), p. 479—543; 10. C. GIURESCU, *Despre rumâni*, în *An. Acad. Rom. Mem. Secţ. Ist.*, s. 2, t. XXXVIII (1915—16), p. 191—246; 11. C. GIURESCU, *Despre boieri*, Bucureşti, 1920, 129 p. in 8°; 12. P. CANCEL, *Termenii slavi de plug în daco-română*, Bucureşti, 1921, 63 p. in 8°; 13. ILIE BĂRBULESCU, *Originea celor mai vechi cuvinte şi instituţii slave la Români*, în *Arhiva*, XXIX (1922), p. 1—11; 14. L. NIEDERLE, *Manuel de l'antiquité slave*, vol. I—II, Paris, 1923—1926, VIII + 246 şi VII + 360 p. in 8°; 15. IORGU IORDAN, *Rumänische Toponomastik*, I—II, Bonn und Leipzig, 1924—1926, III + 298 p. in 8°; 16. N. IORGA, *Les plus anciens Etats slavo-roumains sur la rive gauche du Danube*, în *Rev. des Et. Sl.*, t. V (1925), fasc. 3 şi 4, p. 171—176; 17. P. SKOK, *Les rapports linguistiques slavo-roumains*, în *Slavia*, IV (1925), p. 128—138 şi 325—346; 18. ILIE BĂRBULESCU, *Individualitatea limbii române şi elementele slave vechi*, Iaşi, 1929, VIII + 534 p. in 8°; 19. N. IORGA, *Entre Slaves et Roumains*, în *Mélanges Ouspenski*, Paris, 1930, p. 41—49; 20. P. P. PANAITESCU, *La littérature slavo-roumaine (XV—XVI-e siècles) et son importance pour l'histoire des littératures slaves*, Praha, 1931, 12 p. in 8°; 21. GR. FLORESCU, *Turnul antic dela Turnu-Măgurele (Cercetări arheologice din 1936)*, Bucureşti, f. a., 12 p. in 8° (Extras din «*Omagiu lui Constantin Kiriţescu*»). 22. GR. NANDRIŞ *The earliest contacts between Slavs and Roumanians*, în *The Slavonic and East European Review*, XVIII (1939) p. 142-154; 23. AL. ROSETTI, *Istoria Limbii Române*, III. *Limbile slave meridionale*, Bucureşti 1940, 140 p. în 8°; 24. SEXTIL PUŞCARIU, *Limba română*, vol. I. *Privire generală*, Bucureşti, 1940, XIV+457 p. în 8°; 25. DIMITRIE MACREA, *Circulaţia cuvintelor în limba română*, Sibiu, 1942, 24 p. in 8°.

V. şi p. 200, nr. 72; p. 244, nr. 5; p. 288, nr. 3 şi 5.

www.dacoromanica.ro

BULGARII

Bulgarii, veniţi din regiunile centrale ale Asiei, se aşează la miazăzi de Dunăre spre sfârşitul veacului al şaptelea. Ei se creştinează în anul 864, aşa dar cu o jumătate de mileniu după noi.

Năvălirea lor. Intemeierea statului. Bulgarii fac parte din marea familie a neamurilor de limbă turcă şi anume din grupa occidentală a lor. Ei vin, pe la jumătatea secolului al II-lea după Christos, din regiunile centrale ale Asiei şi se stabilesc în nord-estul Mării Negre, pe teritoriul cuprins între Don şi Volga, în partea sud-estică a Rusiei actuale. Aci stau mai multă vreme, până pe la începutul veacului al V-lea, când se constată că erau împărţiţi în două ramuri: Bulgarii Utriguri şi Bulgarii Cutriguri numiţi astfel după cei doi conducători ai lor. Ultimii se aşează în cursul secolului al V-lea (după moartea lui Atila) la nordul Mării Negre, unde ocupă Crimeea şi oraşul Bosporus (astăzi Kertch). Spre sfârşitul acestui secol şi în cursul celui următor, Bulgarii năvălesc de aci în mai multe rânduri în imperiul bizantin, întorcându-se cu pradă şi robi. Pentru a curma aceste năvăliri, împăraţii dela Constantinopol ridică împotriva lor pe Avari şi ramura cealaltă răsăriteană a Bulgarilor, anume pe Utriguri. In luptele care se dau, Cutrigurii sunt învinşi şi trebuie să sufere dominaţia avară. Această situaţie durează până în vremea lui Kubrat (585—643), hanul bulgar care izbuteşte, se pare tot cu ajutor bizantin — acum Avarii erau prea puternici, deci trebuiau loviţi — să devie independent. El întemeiază la sfârşitul secolului al VI-lea un stat la nordul Mării Negre, care nu durează însă multă vreme. După moartea lui Kubrat, în anul 643, cei 5 feciori ai săi îşi împart, potrivit obiceiului, stăpânirea între ei. Tocmai acum însă năvălesc din spre răsărit *Chazarii*, popor de

www.dacoromanica.ro

origine turcă, şi de religie mozaică, împotriva cărora fiii lui Kubrat nu pot rezista. Unul dintre ei, Isperich (Asparuch) îşi ia hoardele care-i aparţineau, trece Donul, Niprul şi Nistrul şi ajunge în Bugeac, în partea de miazăzi deci a Moldovei dintre Prut şi Nistru. Nefiind siguri nici aici, ei trec peste Dunăre şi se stabilesc în « Peuce » care, după unii, ar fi chiar Delta, după istoricii bulgari însă, regiunea din jurul satului Nicoliţel, lângă Tulcea. Trecerea Dunării, susţin aceiaşi istorici bulgari, s'ar fi făcut cu asentimentul Bizantinilor care ar fi cerut noilor veniţi să recunoască autoritatea împăratului dela Constantinopol şi să apere în calitate de federaţi ţinuturile dela graniţă împotriva altor barbari. Ceea ce Bulgarii ar fi primit — de aceea nici nu se constată vreo turburare din partea lor în timpul domniei lui Constans al II-lea. După moartea acestui împărat însă, întâmplată în 668, Isperih începu să-şi întindă stăpânirea în spre miazăzi, prădând ţara de a lungul Dunării. O încercare a Bizantinilor, în 679, nereuşind să-i gonească, ei se stabilesc definitiv în sudul Dobrogei în regiunea Şumla-Varna. Isperih îşi aşează reşedinţa pe locul unde e astăzi satul *Aboba*, construind aci un mare lagăr întărit, în suprafaţă de circa 23 kilometri pătraţi; izvoarele bizantine vor numi această aşezare *Plisca*. Treptat, treptat, Bulgarii cuprind apoi întreg ţinutul dintre Dunăre, Balcani şi Marea Neagră, supunând triburile slave, şapte la număr, care se găseau aci. Acestea se pare că n'au opus rezistenţă, ba chiar s'au înţeles cu noii veniţi pentru a apăra împreună ţara împotriva altor duşmani. Bulgarii formau grosul armatei, cavaleria, iar Slavii infanteria şi aveau ca obligaţie principală paza graniţelor. Slavii erau de altfel în număr mult mai mare decât Bulgarii; aceştia din urmă au şi dispărut cu vremea în mijlocul lor, dând însă *numele* lor ţării şi statului întemeiat la sudul Dunării. Odată cu dispariţia ca neam, a dispărut şi limba lor turcă, din care au rămas numai câteva cuvinte în bulgara de astăzi.

Avem câteva ştiri asupra organizării acestui vechiu stat bulgar. Şeful lui se numea *chan* sau *chagan*, întocmai ca la Avari şi la celelalte neamuri de aceeaşi origine. Dregătorului celui mai însemnat, care ajuta pe han în administrarea statului, i se spunea *kafkan*. Alt demnitar purta numele de *tarkan*. Administratori ai ţinuturilor erau *knezii*. Nobilii se împărţeau în două categorii: mari, numiţi *boliari* — de unde vine şi numirea românească de *boer* —

www.dacoromanica.ro

şi mici, numiţi *bagaini*. Cei cari se distingeau căpătau diferite titluri precum *Bogotur*, *Kolovrat* şi altele.

Isperich moare în anul 702. După el urmează *Terbel* (702—719), în timpul căruia se stabilesc — printr'un tratat încheiat cu Bizantinii în 716 — hotarele statului bulgar. Pe urmă, nu mai avem, timp de câteva decenii, ştiri asupra cârmuitorilor. Se pare numai că se stinge acum vechea dinastie şi urmează la tron alta nouă, având ca prim han pe *Kormissos*. Intre 740 şi sfârşitul secolului au loc numeroase lupte cu Bizantinii, cu rezultat schimbător. In epoca aceasta domnesc doi hani cu nume latineşti: unul este *Sabin* (765—767); celălalt *Pagan* (772). Acesta din urmă este bătut de Bizantini, fuge la Varna şi piere acolo, ucis — se pare — de boerii care-l duşmăneau.

Puterea statului bulgar creşte considerabil sub *Krum* (802—814) care îşi întinde stăpânirea sa atât la nord de Dunăre cât şi la sud de Balcani. Avarii fuseseră tocmai sdrobiţi, cu puţin înainte de către Carol cel Mare (797). Krum profită de acest fapt şi anexează regiunea dela răsărit de vărsarea Tisei, aşa dar Banatul. E foarte probabil că stăpânirea lui s'a întins şi asupra Munteniei, poate şi asupra Ardealului, ţinuturi în care întocmai ca şi în Banat locuiau încă neamuri slave alături de populaţia dacoromană, dar pe cale de a se contopi cu aceasta. Un scriitor bizantin vorbind de prizonierii pe care îi luase Krum la Adrianopol, spune că ei au fost duşi în « *Bulgaria de dincolo de Dunăre* » aşa dar pe malul stâng. Iar un altul, tot bizantin, anume Nicefor Gregoras, vorbeşte de « Bulgaria de dincoace de Dunăre », ceea ce implică şi a alta *dincolo* adică la noi, scriitorul stând în Constantinopol. Spre miazăzi, hotarele statului bulgar cuprind acum *Sofia*, cucerită în urma unei lupte sângeroase. Impăratul bizantin Nicefor I întreprinde o expediţie împotriva lui Krum, în anul 811 şi ajunge chiar până la reşedinţa acestuia, la Plisca, unde pune mâna pe un bogat tezaur şi dă foc castelului. La întoarcere însă, armata bizantină e surprinsă de soldaţii lui Krum în trecătoarea cea îngustă a Vârbiţei şi distrusă aproape în întregime. Impăratul Nicefor însuşi căzu pe câmpul de luptă. Krum porunci să se puie capul celui mort într'o suliţă şi apoi, nemulţumit se vede cu atât, dădu să i se facă din craniu un pahar, argintat pe dinăuntru, în care i se turna vin la ospeţe; uneori îl dădea şi boerilor bulgari să bea din el.

www.dacoromanica.ro

După Krum, urmează *Omurtag* (814—831). El încheie pace cu Bizantinii, aceştia recunoscându-i stăpânirea asupra oraşelor Sofia şi Filipopoli. Are în schimb conflicte cu Francii, din cauza unor triburi slave dela hotarul de nord-vest al statului său, anume Timocianii, din valea Timocului, şi Abodriţii şi Kutcianii din Banat, cari se revoltaseră şi trecuseră de partea celor dintâi. Cu prilejul acestor conflicte, cuprinde Omurtag provincia Sirmium, cu oraşul Singidunum care de acum înainte se va numi Belgrad. In timpul acestui han, au loc şi persecuţii împotriva creştinilor din Bulgaria.

Creştinarea Bulgarilor. Alfabetul chirilic. Ţarul Simeon. Dintre urmaşii lui Omurtag trebuie amintit *Pressian*, care ocupă o bună parte din Macedonia slavă şi fiul acestuia, *Boris* care a creştinat, în 864, pe Bulgari. Acest însemnat act s'a făcut sub auspiciile Bizanţului. Impăratul însuşi a fost naşul lui Boris. Dar boerii bulgari n'au vrut să primească toţi noua credinţă: a urmat o revoltă care a fost înăbuşită în sânge. Cincizeci şi doi de boeri împreună cu familiile lor au pierit de mâna călăului, alţii au fost închişi. Poporul s'a creştinat în masă. Indată după aceea, Boris a păşit la organizarea bisericii bulgare, cerând patriarhului dela Constantinopol, Fotie I, să-i acorde instituirea unei arhiepiscopii —ceea ce însemna, de fapt, autonomia bisericească — şi să-i dea lămuriri în ce priveşte dogmele şi alte chestiuni în legătură cu credinţa. Patriarhul nerăspunzând la primul punct, Boris se îndreaptă pe neaşteptate spre Papa dela Roma, Nicolae I, cerând acestuia să-i aprobe instituirea unui arhiepiscop. Şi Papa însă ocoleşte, în mod abil, chestiunea, propunând deocamdată numirea numai a unui episcop. Văzând patriarhia din Constantinopol că e în primejdie să piardă de sub influenţa ei o mare parte a Peninsulei Balcanice, revine şi se arată dispusă să trateze cu Boris. Şi într'adevăr, prin conciliul ţinut în capitala imperiului în 869—870, conciliu care avea de scop, între altele, tocmai să pună de acord Roma şi Constantinopolul în ce priveşte biserica bulgară, se hotărăşte ca aceasta să rămâie sub jurisdicţia Patriarhiei din Bizanţ care şi numeşte pe primul arhiepiscop bulgar în persoana unui anume Iosif. Incercările ulterioare ale Papei de a recâştiga pe Bulgari rămân fără succes.

După ce creştinează astfel pe ai săi şi introduce limba slavă în biserică, Boris se retrage, în anul 889, într'o mănăstire, lăsând ca

www.dacoromanica.ro

urmaş pe fiul său cel mai mare, pe Vladimir. Acesta însă vrea să reînvie vechea credinţă. Atunci Boris leapădă rasa, încinge sabia, prinde fără greutate pe fiul său, îl orbeşte şi-l aruncă în închisoare, Face apoi pe boeri să recunoască drept stăpânitor pe fiul cel mai mic, pe *Simeon* (893), după care se întoarce la mănăstire unde moare în anul 907, în izolare şi linişte deplină. Biserica bulgară, pentru marile sale merite, l-a trecut în rândul sfinţilor.

S'a crezut multă vreme că Bulgarii ar fi fost creştinaţi cu ajutorul celor doi predicatori şi misionari Metodiu şi Chiril. Realitatea este că aceştia au fost apostolii *Moravilor*, poporul slav care întemeiază în secolul al IX-lea un stat puternic în regiunea Slovaciei de azi. Discipoli ai lui Metodiu şi Chiril — printre care trebue să pomenim pe Climent de Ohrida — au predicat însă în Bulgaria şi au contribuit la întărirea noii credinţe. Tot ei au introdus şi cele două alfabete, glagolitic şi chirilic, în care s'au scris textele religioase în ţările slave. Alfabetul glagolitic a fost numit aşa din cauza cuvântului slav *glagola*: «el spunea», care revine foarte des în textul slav al Sfintei Evanghelii. Latinii auzind repetându-se mereu acest cuvânt, au spus celor cari citeau evanghelia glagoliţi, iar alfabetului întrebuinţat la scriere, glagolitic. Acest alfabet e mai vechi; el provine din litera greacă minusculă, căreia i s'au adăogat pentru sunetele slave ce nu existau în greceşte, caractere luate din alfatbeul ebraic-samaritean. N'a avut o răspândirea prea largă, fiind întrebuinţat mai mult în Croaţia unde a căpătat o înfăţişare specială, colţuroasă, din care cauză a şi fost numit *glagolitic unghiular*. Alfabetul chirilic, numit impropriu astfel fiindcă nu se datoreşte lui Chiril, apostolul slav — e ceva mai nou — se crede că a fost alcătuit pe vremea lui Simeon şi a avut o răspândire mult mai largă. Provine din litera uncială greacă, stilizată, căreia i s'au adăogat, pentru sunetele care nu existau în greceşte, semne luate din alfabetul glagolitic. Acest alfabet chirilic a fost adoptat de Bulgari, de Sârbi, de Ruşi şi de noi, de Români, care am scris cu el până târziu de tot, până în 1863, când s'a decretat înlocuirea lui. Polonii şi Cehii nu l-au întrebuinţat, ei scriind cu alfabetul latin, care e mult mai simplu şi mai uşor de citit. S'a făcut socoteala că pentru a citi o pagină scrisă cu chirilică trebue cel puţin de două ori mai mult timp decât pentru aceeaşi pagină scrisă cu caractere latine.

www.dacoromanica.ro

Statul bulgar ajunge în culmea puterii sale sub *Simeon* (893—927). Acesta era un om de cultură, fusese crescut şi educat la Constantinopol; avea relaţii cu cercurile intelectuale bizantine, de aceea i se şi spunea că e « jumătate Grec ». A avut ambiţia să ajungă împărat la Bizanţ, de aceea a purtat o serie de lupte sângeroase, fără însă să-şi poată împlini visul. Potrivit vechii lor politici, Bizantinii ridică împotriva lui pe Unguri cari se aşezaseră tocmai în Bugeac, în Atelkuz cum i se spunea pe vremea aceea, şi-l obligă să încheie pace (895). Simeon s'a răzbunat apoi împotriva Ungurilor, prădându-le chiar în anul următor aşezările lor din Bugeac, din care cauză, aceştia au plecat din Atelkuz şi s'au stabilit în câmpia panonică, în pustă, unde au şi întemeiat statul lor. Din pricina luptelor cu Bizantinii — ele au reînceput în 913 şi au durat până la moartea lui Simeon — acesta a trebuit să renunţe la stăpânirea asupra ţinuturilor dela nord de Dunăre.

Fig. 108. — Monetă bizantină de aur dela Nicefor Focas (963—969). S'au găsit exemplare de acestea şi la noi în ţară.

Decăderea şi desfiinţarea statului bulgar. După moartea lui Simeon, statul bulgar decade. Din cauza influenţei greceşti care ajunsese atotputernică — soţia ţarului Petru (927—969) era chiar o nepoată a împăratului bizantin Roman Lecapenos — izbucnesc răscoale. In 963, o parte însemnată a Bulgariei, cuprinzând Macedonia, se constituie ca formaţie independentă, având în frunte pe un boer puternic din partea locului, cu numele de *Nikola*. Bizantinii socotesc că a venit acum momentul să desfiinţeze statul bulgar de pe urma căruia avuseseră atâta de suferit. Ostilităţile încep în 966 sub împăratul Nicefor Focas (vezi fig. 108); diplomaţia constantinopolitană ridică de data aceasta împotriva Bulgarilor un alt duşman anume pe *Sviatoslav*, conducătorul Ruşilor dela Kiew, care a domnit între 945 şi 972. Acesta primeşte propunerea bizantină, se coboară cu bărcile pe Nipru, şi pe Marea Neagră ajunge în partea de miazănoapte a Bulgariei. Aci el ocupă mai multe oraşe şi cetăţi şi-şi aşează tabăra la Preslaveţ sau Preslavul mic, pe Dunăre (968). Silit să se întoarcă însă îndată îndărăt — Pecenegii, noii năvălitori de neam turcesc, asediau Kiewul —

www.dacoromanica.ro

el revine în anul următor, după ce-şi eliberase mai întâi capitala şi-şi împărţise statul între fiii săi, ceea ce însemna că avea de gând să se stabilească definitiv la sudul Dunării. Intr'adevăr, Sviatoslav reocupă Preslaveţul, apoi însăşi capitala Bulgariei, Preslavul (spre sud-vest de Şumla), luând prizonier pe ţarul Boris (969—972) şi familia sa. De aci trece Balcanii, cucereşte Filipopoli şi ajunge în faţa oraşului Adrianopol, important centru bizantin. Aliatul devenea

Fig. 109. — Tezaurul de monete bizantine de aur (106 piese), dintre care cea mai mare parte dela Vasile al II-lea Bulgaroctonul şi dela Constantin al VIII-lea; găsit la Bisericuţa (Dinogeţia), în faţa Galaţilor, în August 1939, cu prilejul săpăturilor arheologice.

supărător; după ce bătuse pe Bulgari, era în stare acum să ocupe şi ţinuturi aparţinând celor cari îl chemaseră în ajutor. De aceea, împăratul bizantin Ioan Tzimiskes (969—976) se hotărăşte să întreprindă o expediţie împotriva acestui cutezător şi să-l gonească. Intr'adevăr, Rusii sunt bătuţi în mai multe lupte, Preslavul este eliberat. Odată cu aceasta, îşi recapătă şi Boris libertatea, iar Sviatoslav e silit să se retragă în cetatea Durostor unde Bizantinii îl asediază. După trei luni de zile, principele nordic, care se visase la un moment dat stăpânitor al ţinuturilor dela Dunăre — Dunav

www.dacoromanica.ro

din cântecele ruseşti — poate chiar al Bizanţului, e nevoit să se închine, căpătând însă voia de a se întoarce — el şi armata lui — în ţara de unde veniseră. In drum spre Kiew, Sviatoslav a fost atacat şi omorît de Pecenegi. După retragerea Ruşilor, împăratul bizantin anexează Bulgaria răsăriteană; ţarul Boris fusese detronat printr'o ceremonie publică în forul din Constantinopol, dându-i-se apoi, ca o graţie, titlul de patriciu.

Mai rămânea Bulgaria apuseană, cea din Macedonia. Aceasta a avut sub Samuil (980—1014) câţiva ani de deosebită înălţare, ajungând să stăpânească, la un moment dat, Belgradul, Nişul, o bună parte a coastei de apus, în regiunea Albaniei de azi, ba chiar şi ţinutul dintre Dunăre şi Balcani. In curând însă, soarta armelor se schimbă. Armata lui Samuil fu bătută în mai multe rânduri. Lupta hotărîtoare s'a dat la *Cliuci*, un sat din Macedonia, unde Bulgarii pierdură 15.000 de prizonieri. Impăratul bizantin Vasile al II-lea, căruia i s'a spus pe urmă şi Bulgaroctonul, adică ucigătorul de Bulgari, (vezi fig. 109), porunci să fie orbiţi, lăsând la fiecare sută de soldaţi numai câte unul cu un ochiu, ca să-i conducă îndărăt la Samuil. Acesta, când văzu imensitatea dezastrului, avu un atac de apoplexie şi în două zile muri. Boerii bulgari încercară să mai lupte câtva timp, dar fără succes. In anul 1018, ultima cetate îşi deschidea porţile Bizanţului şi odată cu supunerea ei dispărea şi statul bulgar din apus. Ca pe vremea lui Justinian, Dunărea era din nou hotarul de miazănoapte al imperiului din Constantinopol.

Nu cunoaştem mai nimic din vechea limbă a Bulgarilor — aceea turcă — aşa încât, în afară de cuvântul *boier* care derivă din Болѣрь — nu putem şti dacă ne-a mai rămas ceva dela ea în limba noastră. De altfel, Bulgarii lui Isperich şi ai celor dintâi hani, au dispărut curând în masa mult mai numeroasă a Slavilor. Când se vorbeşte de influenţă bulgară asupra noastră, trebuie să se înţeleagă prin urmare nu aceea străveche, despre care suntem aşa de puţin informaţi, ci influenţa Slavilor cari au asimilat pe Bulgari. Dela aceştia am împrumutat noi *alfabetul chirilic* precum şi o serie de elemente în vieaţa de stat, pe care le vom înfăţişa însă în capitolul privitor la vechea organizare a ţărilor române.

www.dacoromanica.ro

BIBLIOGRAFIE

Bulgarii: 1. Fr. Miklosich, *Über die Wanderungen der Rumunen in den dalmatischen Alpen und den Karpathen*, Viena, 1897, 66 p. in 4°; 2. W. N. Slatarski, *Geschichte der Bulgaren*, vol. I, Leipzig, 1918, X + 182 p. in 16°; 3. B. Conev, **Езиковни взаимности между Българи и Румъни**, Sofia, 1921, 158 p. in 8°; 4. St. Mladenov, *Vestiges de la langue des Protobulgares touraniens d'Asparuch en Bulgare moderne*, în *Rev. d. Et. Sl.*, I (1921), p. 38—53; 5. Theodor Capidan, *Raporturile lingvistice slavo-române. I. Influența română asupra limbii bulgare*, în *Dacorom.*, III (1923), p. 129—238; 6. Julius Moravcsik, *Zur Geschichte der Onoguren*, în *Ung. Jahrb.*, X (1930), p. 53—90; 7. Kr. Mijatev, **Эпиграфическіе матеріалы изъ Преслава**, în *Byzantinoslavica*, III (1931), p. 383—403; 8. A. Vaillant și M. Lascaris, *La date de la conversion des Bulgares*, în *Rev. d. Et. Sl.*, t. XIII (1933), p. 5—15; 9. Fr. Dvornik, *Les légendes de Constantin et de Méthode vues de Byzance*, Praha, 1933, X + 443, p. in 8°; 10. **Петъръ Мутафчиевъ, История на българския народъ**, tomul I, Sofia, 1942, in 8°.

Vezi și p. 279, nr. 23 și 24.

www.dacoromanica.ro

UNGURII

După ce s'au așezat în pustă, în anul 896, Ungurii au aflat de «bunătatea Țării Transilvane unde domnea Gelu Românul».

(Cronica notarului anonim al regelui Bela).

Istoria lor până la așezarea în pustă. Ungurii sunt un popor fino-ugrian; limba lor se înrudește prin urmare cu aceea a Finlandezilor, a Estonilor și a Laponilor. Numele lor național este acela de *Maghiari*, după numele tribului din care-și alegeau conducătorul, și înseamnă, pare-se, «oamenii (sau odraslele) pământului»... Alți învățați îl traduc prin «puternici, stăpâni», considerându-l tot una cu turcescul *bajar*. *Ungurii* — așa le-au spus Germanii, Romanicii și Bizantinii — aveau, la năvălirea lor în Europa, înfățișarea obișnuită a Fino-ugrienilor: mici de statură, cu pometii obrajilor ieșiți în afară, ochii puțin oblici, pielea de coloare mai închisă, nu albă, și părul împletit în cozi care le cădeau pe spate. Se ocupau în special cu creșterea vitelor. Abatele Regino, care a trăit în veacul al X-lea, puțină vreme deci după așezarea lor în Panonia, și care avusese prilejul să-i observe în incursiunile lor din Germania, ni-i descrie în felul următor: «Ungurii rătăcesc în pustietățile Panonilor și Avarilor și își caută hrana zilnică din vânat și pescuit. Ei luptă mai ales cu săgeți pe care știu să le arunce cu mare dibăcie din arcurile lor de lemn. Nu se prind a lupta într'o ordine de bătaie sau a asedia cetăți; adeseori se prefac a fugi pentru a înșela pe dușman. Nu țin mult timp la luptă; altfel, dacă stăruința lor în bătaie ar egala furia primelor ciocniri, ar fi de neînvinși».

www.dacoromanica.ro

Originari erau din mijlocul Asiei, din regiunea care se întinde la apus de ultimele ramificaţii ale munţilor Altai, în apropiere de nordul Persiei. De aci pleacă ei, în secolul întâi după Christos, spre apus. Câtăva vreme au zăbovit în ţinuturile de stepă care se întind între cursul mijlociu al Volgăi şi Munţii Urali. Mai târziu, pe la 830, îi găsim între Don şi Nipru, în ţinutul cunoscut în izvoarele bizantine sub numele de *Lebedia*. Atacul Pecenegilor îi sileşte să părăsească însă şi acest ţinut. O parte se întorc îndărăt, în Asia, restul se îndreaptă spre apus şi ajung, pe la 889, în Atelkuz (în maghiara de azi Etelköz) adică în « ţara dintre râuri ». E regiunea cuprinsă între cursul inferior al Prutului şi al Niprului cuprinzând deci şi *Bugeacul*. Istoricii unguri cred — dar fără dovezi — că ea se întindea spre apus până la Siret.

Aci diferitele triburi ale Ungurilor se unesc şi aleg drept conducător pe *Arpad*, despre care împăratul bizantin Constantin Porfirogenetul ne spune că era « cel mai demn (de această onoare), înţelept la sfat şi înţelegător, de o vitejie deosebită şi înzestrat pentru domnie ».

Nici în Atelkuz Ungurii n'au putut rămâne multă vreme. In anul 894 izbucnind un războiu între ţarul Simeon al Bulgarilor şi Bizantini, aceştia din urmă, potrivit unei vechi tactice de a combate pe barbari, ridicând pe unii împotriva altora, se adresează Ungurilor, cerându-le ajutor. Şi într'adevăr, Ungurii atacă în acelaşi an pe Bulgari şi-i birue în trei bătălii, ocupând chiar capitala, ceea ce face pe Simeon să încheie pace cu Bizantinii. Odată asigurat din partea aceasta, el hotărăşte să se răzbune împotriva celor care nu numai că îl învinseseră, dar îi prădaseră şi o parte din ţară. Incheie deci o alianţă cu Pecenegii, duşmanii Ungurilor, şi împreună cu ei atacă lagărul din Atelkuz. O parte din armata ungurească lipsea tocmai, fiind dusă într'o expediţie spre miazănoapte. Simeon împreună cu Pecenegii au putut deci să biruie uşor pe cei rămaşi şi să devasteze cumplit lagărul. Când au văzut Ungurii dezastrul — pieriseră mulţi dintre ai lor, alţii fuseseră luaţi prizonieri, o mare parte din turme erau pierdute — s'au hotărît să plece din Atelkuz şi să-şi caute o nouă aşezare. Asupra drumului pe care l-au urmat nu există acord între istorici. Unii, luându-se după arătările notarului anonim al regelui Bela, cred că Ungurii au pornit spre miazănoapte, dealungul Carpa-

www.dacoromanica.ro

ţilor moldoveni şi galiţieni, până în dreptul oraşului Munkács, unde au trecut peste munţi, scoborîndu-se în câmpia Tisei. Alţii, cari nu vor să admită continuitatea noastră în Dacia şi deci nu pun temeiu pe cronica notarului anonim, *acesta arătând prezenţa Vlahilor în Ardeal la venirea neamului lui Arpad*, susţin că Ungurii n'au mai ocolit pe la miazănoapte, ci au trecut de-a-dreptul spre apus, prin trecătorile Carpaţilor moldoveni şi au ajuns astfel, peste Ardeal, în şesul Tisei. Incă din anul 884, susţin aceiaşi istorici, o parte din Unguri ocupaseră răsăritul Ardealului şi se aşezaseră acolo: din aceştia s'ar trage Secuii de astăzi. După atacul Pecenegilor, au venit şi ceilalţi, pe urmele lor, şi au ajuns în pustă. Noi credem însă mai de grabă pe notarul anonim şi admitem că năvălitorii au coborît din spre miazănoapte, prin Carpaţii Galiţiei. Trecerea lor peste munţi a avut loc în toamna anului 895 iar aşezarea în pustă în 896.

Luptele cu voevozii româno-slavi. In câmpia Tisei şi în Ardeal, Ungurii au găsit o populaţie amestecată româno-slavă care avea o serie de organizaţii politice. Ne-o spun lămurit două izvoare istorice: cronica notarului anonim al regelui Bela şi o cronică rusească numită a lui Nestor. Potrivit primului izvor, — despre care istoriografia maghiară are azi cuvinte de înaltă preţuire — existau, în stânga Tisei, următoarele « ducate »: unul al lui *Menumorut*, între Someş şi Mureş, deci în ţara Crişurilor, un al doilea al lui *Glad*, în Banat, şi un al treilea, în Ardealul propriu zis. Aci domnea *Gelou*. Supunerea acestor ducate — de fapt, voevodate — a avut loc, dacă este să credem povestirea notarului anonim, astfel: Arpad cere lui Menumorut să i se supuie. Acesta însă îi răspunde « cu inimă bulgărească » (bulgarico corde) că nu se supune. Atunci un conducător ungur, cu numele de Zoltan, îl atacă şi Menumorut se închide în cetatea sa, a Bihorului. Ungurii ajung până la « Bellerad » — deci Bălgrad. Văzând că va fi învins, Menumorut face pace, dând pe fiica sa ca soţie lui Zoltan, iar « ducatul » său ca zestre.

Glad ar fi fost de origine din Vidin; el stăpâneşte ţara dela Mureş până la Dunăre, la « Urscia », care este, se pare, Orşova. Se aminteşte şi un loc pe unde se trece Tisa, la « Kenesna », precum şi râul Begheu (Beguey). In lupta cu Ungurii, Glad, în afară de armata sa, are şi sprijinul Cumanilor, al Bulgarilor, sub conducerea

www.dacoromanica.ro

a trei knezi, şi al *Blacilor* adică al Românilor. Este însă învins, se ascunde în Keve, la hotarele Bulgarilor, şi în cele din urmă se supune.

Cât despre Gelou, acesta domnea peste o ţară despre a cărei bunătate se dusese faima (« bonitatem terre ultrasilvane »; vezi fig. 107). Supuşii lui însă, Vlahii şi Slavii, avuseseră multe de suferit din pricina Pecenegilor şi Cumanilor şi nu erau soldaţi grozavi. N'aveau decât arcuri şi săgeţi. Tuhutum, un căpitan ungur, aude de ţara aceasta şi vine s'o cucerească. Gelou, numit în cronici « dux Blacorum » şi altădată « dux ultrasilvanus », încearcă să se împotrivească, mai întâi la porţile mezeşene, apoi la râul Almaş. Este însă învins în amândouă locurile. Pe când se retrăgea spre cetatea sa de pe Someş, ostaşii lui Tuhutum l-au ajuns din urmă şi l-au ucis, la râul Copuşului. Ceea ce văzând locuitorii ţării, au adus ca domn în locul lui pe Tuhutum şi i-au jurat credinţă.

Povestirea notarului anonim — alcătuită, după toate probabilităţile sub Bela al II-lea (1131—1141) — cuprinde şi unele inadvertenţe cronologice, vorbind de pildă despre Cumani, pe vremea năvălirii Ungurilor. Este iarăşi probabil ca şi numele de persoane să fie o creaţie ulterioară, plecându-se dela anumite nume de localităţi din vremea alcătuirii cronicei. Ceea ce nu se poate contesta însă este că notarul anonim reproduce *o veche tradiţie despre supunerea populaţiei româno-slave din Ardeal şi din şesul Tisei, populaţie care-şi avea organizaţiile ei politice, voevodatele şi cnezatele ei.* Că pe conducătorii acestei populaţii îi chema Gelou, Glad sau Menumorut, că luptele s'au dat în locul cutare şi că au urmat în chipul arătat de cronică, acestea nu au, în definitiv, prea mare importanţă. Problema esenţială este prezenţa Românilor în Ardeal la venirea Ungurilor aici şi aceasta astăzi nu se mai poate nega decât de cei care au interes s'o nege. De altfel, cronica notarului anonim a regelui Bela nu este *singurul* izvor care să arate prezenţa Românilor în Ardeal la sfârşitul veacului al IX-lea. Acelaşi lucru ne spune, după cum afirmam mai sus, şi cronica rusă zisă a lui Nestor. Ea povesteşte anume că Ungurii, după ce au trecut nişte munţi înalţi « *se apucară la lupte cu Valahii şi Slavii cari locuiau aceste ţări* ».

Prezenţa populaţiei slavo-române în Ardeal şi în şesul Tisei rezultă din cercetarea atentă a toponimiei din primele acte ungureşti. Este adevărat că aceste acte sunt posterioare cu mai

www.dacoromanica.ro

bine de un secol şi jumătate năvălirii Ungurilor; dar nume topice ca *Petra*, atestat în anul 1055 sau ca muntele *Sorul* (« ad montem nomine Sorul »), eleşteul *Rotunda* (« piscinae quae vocatur Rotunda ») şi râul *Criş* (« fluvius Krys »; pe ungureşte ar fi trebuit să fie Koros!) din 1075 ne arată prezenţa *cu mult înainte* a populaţiei care le numise astfel.

Teoria de care se servesc, în mod persistent, istoricii şi oamenii politici ai Ungariei, spre a explica mulţimea elementului românesc în Transilvania, anume aceea a unei *infiltrări lente din spre miazăzi*, începând dela finele secolului al XII-lea, infiltrare care s'ar fi accentuat apoi în epoca modernă, în timpul dominaţiei turceşti şi mai ales sub Fanarioţi, *este total falsă şi lipsită de bază documentară*. Fenomenul a fost invers: Transilvania, pământul de baştină al românismului, aşa cum au dovedit în chip evident şi ultimele cercetări ştiinţifice — menţionăm de pildă, acelea ale profesorilor Moga şi Gamillscheg — a constituit întotdeauna rezervoriul din care s'au alimentat sub raportul etnic Principatele. In sprijinul acestei afirmaţii se pot cita numeroase documente şi mărturii, atât oficiale cât şi private, începând din secolul al XIV-lea — întemeierea Moldovei, de către Maramureşeni — şi până în al XIX-lea — colonizarea cu mocani a Dobrogei şi a anumitor regiuni din Muntenia. Cercetarea cât de sumară a toponimiei din Principate dovedeşte un curent viu de trecere a populaţiei ardelene peste munţi. Fenomenul un se mărgineşte numai la Români; el cuprinde în secolele XIII—XIV şi pe Saşi chiar, iar în secolele XIII—XVI şi pe Secui. Un judeţ întreg din Muntenia a purtat până în 1845 numele de *Săcuieni* (sau Saac), iar localităţile având adaosul de *Ungureni* (de ex. Măneciu-Ungureni, Valea Vii-Ungureni, Popeşti-Ungureni, Poseşti-Ungureni, etc., vezi şi vol. II, p. 401—403), sau numite chiar simplu *Ungureni*, termen ce înseamnă, în mod obişnuit, în vechiul regat « Români din Ardeal », sunt foarte numeroase atât în Muntenia cât şi în Moldova.

Creştinarea Ungurilor şi ocuparea Ardealului. După aşezarea în pustă, Ungurii au continuat câtăva vreme expediţiile lor de pradă, mai ales în Germania, până când au fost înfrânţi într'o luptă însemnată, la râul Lech, în anul 955 (10 August).

Importanţa lor creşte odată cu trecerea la creştinism. La început, se părea că Ungurii vor fi convertiţi prin ajutorul misionarilor

www.dacoromanica.ro

g eci. Principele *Gyula* se duce, în secolul X, la Byzanţ, se botează şi aduce cu sine, ca episcop al Ungariei, pe călugărul Ieroteu. Se înfiinţează chiar şi o mănăstire cu monahi greci. Totuşi, creştinarea în masă a Ungurilor nu se va face sub auspiciile Bizanţului, ci a Papei dela Roma. Ea este opera regelui *Ştefan*, căruia Ungurii i-au spus apoi *cel Sfânt*. Încă din vremea tatălui său, a lui Geza (970?—997), şi mai ales din îndemnul soţiei acestuia *Sarolta*, începuseră să vie misionari şi predicatori din apus. Propaganda s'a înteţit în timpul lui Ştefan care primise botezul împreună cu părinţii săi. In timp de patru ani, poporul a fost creştinat (vezi fig. 110). O încercare de opoziţie a celor care sprijineau păgânismul a fost înfrântă, ca în Bulgaria. Ştefan a cerut Papei dela Roma, cu prilejul creştinării, două lucruri: întâi titlul şi coroana de rege şi apoi împuternicirea de a organiza, sub raportul bisericesc, ţara sa. Papa s'a grăbit să-i satisfacă dorinţele, deoarece convertirea Ungurilor era nu numai o victorie a creştinismului în general, dar şi, în special, una personală a lui care îşi lărgea astfel sfera de influenţă. I-a trimis deci coroana şi împuternicirea cerută, împreună cu o delegaţie de prelaţi care să-l ajute în opera de organizare. Incoronarea lui Ştefan a avut loc în anul 1001; ea deschide o nouă eră în istoria Ungariei. Intr'adevăr, prin creştinare, Ungurii scapă ca formaţie politică de pieire şi intră în concertul statelor şi popoarelor europene. Dacă nu s'ar fi creştinat, statul lor n'ar fi putut dura şi dispărea ca şi al Avarilor: conducătorii bisericii ar fi îndemnat pe monarhii creştini să pornească împotriva acestor noi barbari păgâni şi să-i distrugă. Mai ales că descendenţii Ungurilor dela început, aceia ai lui Arpad, începuseră să se amestece cu populaţiile găsite în ţara ocupată şi erau pe cale să-şi piardă caracteristicele somatice, să dispară cu totul, ca rasă, în mijlocul supuşilor. Chiar istoricii şi etnografii unguri, cum e Vámbéry, de pildă, recunosc că ultimii lor strămoşi curaţi trebuie să se fi stins prin preajma anului 1000.

După încoronarea ca rege, Ştefan a pornit o serie de expediţiuni împotriva unor stăpânitori din Ardeal şi Banat, cari refuzau să-i recunoască autoritatea. Aşa ne spun vechile cronice ungureşti. Pe scaunul ocupat odinioară, în urma morţii lui Gelou, de Tuhutum, stătea acum un urmaş al acestuia anume *Gyula*, care-i era unchi lui Ştefan. Prima expediţie a fost chiar împotriva unchiului său.

www.dacoromanica.ro

« In anul 1002 — povestesc cronicile — fericitul rege Ștefan a prins pe ducele Gyula și l-a adus în Ungaria; iar toată țara lui, foarte întinsă și bogată, a unit-o cu monarhia ungară. Și se numește acea țară pe ungurește Erdeel; ea este udată de mai multe

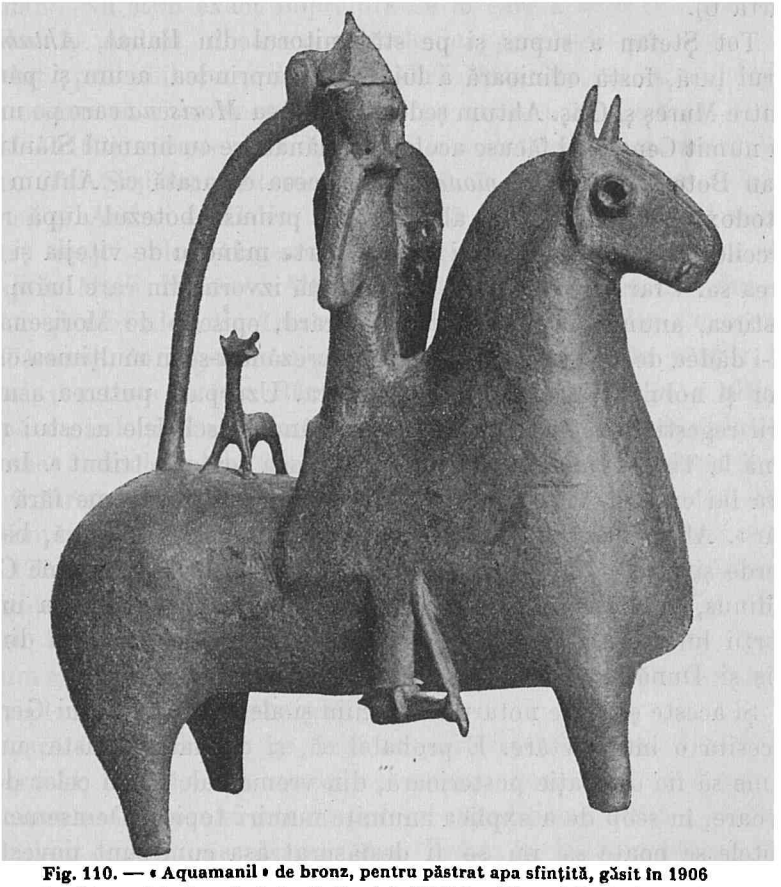

Fig. 110. — « Aquamanil » de bronz, pentru păstrat apa sfințită, găsit în 1906 în pădurea dela Ineu (jud. Arad). Secolul al XII-lea. (Muzeul din Budapesta).

râuri în al căror nisip se culege aur și aurul acelei țări este prea bun ». După ce învinge pe Gyula, regele pornește împotriva unui alt stăpânitor anume *Kean*, « ducele Bulgarilor și al Slavilor » (ducem Bulgarorum et Sclavorum), care-și avea « ducatul » său — noi zicem voevodatul — în părțile sud-estice ale Transilvaniei, « în locuri foarte tari prin așezarea lor. « Și cu multă trudă — poves-

www.dacoromanica.ro

tesc cronicile — şi după anevoioase lupte, de abia l-a învins în sfârşit şi l-a omorît şi a luat nepreţuită mulţime de comori, mai ales în aur şi pietre scumpe şi a pus acolo pe un strămoş al său cu numele Zoltan care apoi a moştenit acele părţi transilvănene» (vezi harta 6).

Tot Ştefan a supus şi pe stăpânitorul din Banat, *Ahtum*, a cărui ţară, fostă odinioară a lui Glad, cuprindea acum şi partea dintre Mureş şi Criş. Ahtum şedea în cetatea *Morisena* care pe urmă s'a numit Cenad; el făcuse acolo şi o mănăstire cu hramul Sfântului Ioan Botezătorul şi cu *monahi greci*, ceea ce arată că Ahtum era ortodox. Se şi spune, de altfel, că el primise botezul după ritul Grecilor, în cetatea Vidin şi că era foarte mândru de vitejia şi puterea sa. «Iar regelui Ştefan — continuă izvorul din care luăm povestirea, anume vieaţa sfântului Gerard, episcop de Morisena — nu-i dădea de loc onoarea cuvenită, încrezându-se în mulţimea ostaşilor şi nobililor săi peste care domnea. Uzurpase puterea asupra sării regeşti ce scobora pe Mureş, punând în schelele acestui râu, până la Tisa, vameşi şi păzitori şi supunea toate la tribut». Iar în ţara lui erau şi «mulţi cai sălbateci» precum şi «turme fără număr». Ahtum este însă şi el supus până în cele din urmă, ba îşi pierde şi vieaţa, fiind ucis de un soldat al lui Ştefan, anume Chanadinus, dela care şi-a tras apoi numele cetatea Cenad. In urma morţii lui Ahtum, regele alipeşte la stăpânirea sa şi ţara dintre Criş şi Dunăre.

Şi aceste ştiri ale notarului anonim şi ale vieţii sfântului Gerard necesită o interpretare. E probabil că, şi de data aceasta, unele nume să fie o creaţie posterioară, din vremea alcătuirii celor două izvoare, în scop de a explica anumite numiri topice. De asemenea, luptele se poate să nu se fi desfăşurat aşa cum sunt povestite. Rămâne cu toate acestea *sensul* lor şi acesta este: *înaintarea stăpânirii ungureşti în Ardeal la începutul veacului al XI-lea.* De fapt, abia în acest secol a început supunerea *efectivă* a Ardealului; ocuparea lui va dura până la începutul veacului al XIII-lea, când se va isprăvi prin opera Cavalerilor Teutoni.

Colonizarea Saşilor. Secuii. In legătură strânsă cu această ocupare efectivă a Ardealului stă colonizarea Germanilor, a *Saşilor* cum li se spune obişnuit. Regii unguri voiau să aibă în noua ţară puncte de sprijin, locuitori de alt neam, care să încadreze

www.dacoromanica.ro

populaţia băştinaşe românească şi pe care să se poată bizui. In acelaşi timp, voiau să întemeieze şi centre mai mari, unde să se poată desvolta cu vremea o viaţă orăşenească dela care să aibă venituri corespunzătoare. De aceea, ei chiamă din apus colonişti germani. Nu ştim exact împrejurările în care a avut loc aşezarea Saşilor în Ardeal, deoarece primele lor privilegii sau acte s'au pierdut, probabil cu prilejul năvălirii Tătarilor, în 1241. Sigur este numai că ei au început să vie pe vremea lui Geiza al II-lea (1141—1162), despre care ştim că le-a dat un asemenea privilegiu. Alţi Saşi au sosit mai pe urmă, în timpul regilor Bela al III-lea şi Andrei al II-lea. Se crede că locul de origine al unora dintre aceşti colonişti germani a fost Flandra sau un ţinut din preajma Mării Nordice. Alţii au venit din regiunea Rinului de mijloc şi mai ales din Luxemburg. O parte a Saşilor s'a aşezat pe Târnave, în regiunea Sighişoara-Mediaş, o alta în părţile Sibiului, o a treia în ţara Bârsei (vezi fig. 111). In sfârşit, o ultimă grupă de colonişti s'a fixat în colţul nord-estic al Ardealului, în regiunea minelor dela Rodna şi a Bistriţei. Regii unguri le-au dat tuturor o serie de avantaje, graţie cărora Saşii au putut avea de timpuriu o situaţie înfloritoare economică. Ni s'a păstrat actul din 1224, al lui Andrei al II-lea, prin care acesta le confirmă privilegiile conferite de Geiza al II-lea. Intre altele, li se dă şi « Pădurea Românilor şi a Pecenegilor » (« sylva Blacorum et Bissenorum »), cu apele care o străbat, spre a se folosi de ea în comun cu zişii Români şi Pecenegi.

Dacă în ce priveşte pe Saşi, se poate stabili epoca venirii lor în Ardeal, lucrul e mai complicat pentru Secui. Prima menţiune documentară despre ei este cu prilejul expediţiei comitelui Ioachim de Sibiu contra răsculaţilor din Vidin, în 1213; oastea comitetului e formată «din Saşi, Români, Secui şi Pecenegi » (« Saxonibus, Olacis, Siculis et Bissenis »). In 1222, în privilegiul acordat Teutonilor, apare, alături de « ţara Românilor » (terra Blacorum) şi « ţara Secuilor » (terra Siculorum). Asupra aşezării lor în partea de răsărit a Transilvaniei sunt mai multe păreri. Cronicele vechi ungare îi consideră ca descendenţi ai Hunilor lui Atila. După sfărîmarea imperiului acestuia, ei s'ar fi retras în locurile unde trăiesc şi astăzi; aici i-au găsit fraţii lor, Ungurii, când au venit în Ardeal. Această povestire cu originea hunică nu

www.dacoromanica.ro

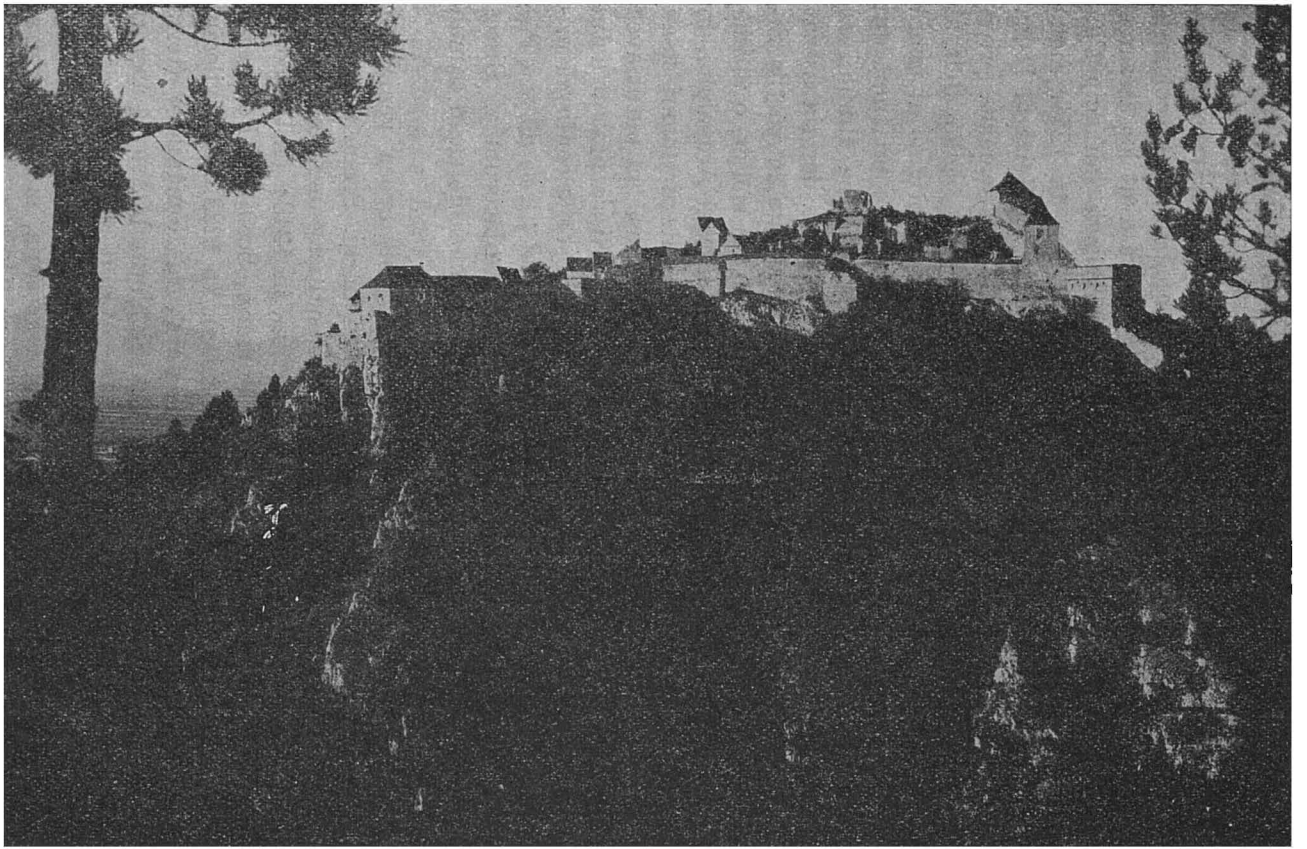

Fig. 111. — Râjnovul, aşezare săsească întărită de Cavalerii Teutoni.

www.dacoromanica.ro

corespunde însă adevărului. Unii dintre istoricii mai noi unguri îi consideră însă coloniști aduși de regele Ladislau cel Sfânt (1077—1095) sau de vreun urmaș al său, pentru a păzi hotarul de răsărit al țării. Chiar numele de Secui ar însemna, după ei, «păzitori ai marginei». Alți istorici unguri îi socotesc drept unul din triburile *avare* sau *cuturgur-bulgare* sau chiar neamul înrudit, ca limbă și obiceiuri, al *Kabarilor* cari s'au stabilit aici, desvoltându-se apoi izolat, fără să fie influențați de restul Ungurilor. De aceea aspectul particular al graiului lor. In sfârșit, s'a mai emis încă o ipoteză: că Secuii ar fi coloniști aduși de Cavalerii Teutoni, așa dar între 1211—1225. E surprinzător însă, în cazul acesta, faptul că nu se face niciun fel de mențiune în diplomele și actele vremei despre o asemenea colonizare masivă. Nici cele două păreri anterioare nu pot invoca argumente peremptorii. In orice caz, ele par mult mai aproape de adevăr decât prima, cu descendența din Hunii lui Atila. Problema nu este încă rezolvată.

Situația elementului românesc în Ardeal după cucerirea ungară. Una din chestiunile cele mai importante care se pun în legătură cu ocuparea ținuturilor din stânga Tisei și a Ardealului de către Unguri este *soarta elementului românesc de aici în primele timpuri ale cuceririi.*

In momentul când au năvălit Ungurii, Românii dintre Tisa și Carpați și Slavii conlocuitori și pe cale de asimilare aveau aceeași organizare ca și cei de dincoace de Carpați. Trăiau adică împărțiți în *cnezate* și *voevodate*, conduse de *cnezi* și *voevozi*. «Ducatele» de care vorbește notarul anonim al regelui Bela nu sunt altceva decât *voevodatele* acestei populațiuni mixte româno-slave, în fruntea cărora se găseau voevozi slavi sau români, cum e cazul legendarului Gelou. Se pare că voevodatul care se găsea în Ardealul propriu zis, în podișul Transilvaniei, avea o deosebită importanță, deoarece Ungurii au păstrat titlul de «voevod» după cucerire.

Care a fost situația, din punct de vedere social și juridic, a acestor cnezi și voevozi, sub noii stăpânitori? Cnezii apar în documentele ungare ca *administratori* ai satelor românești și ca judecători ai locuitorilor acestora în cauzele mici. Ei nu sunt proprietari așa dar ca în Principate, ci *reprezintă* pe proprietari adică pe rege, pe nobili sau clerul. Pentru serviciile pe care le aduc

www.dacoromanica.ro

proprietarului, acesta le dă, pe timp limitat sau pe viaţă, uneori trecând şi asupra urmaşilor, *dreptul de cnezat* sau *cnezial* (jus kenezatus, jus keneziale sau simplu keneziatus). El comporta următoarele avantaje: 1. *O bucată mai mare de pământ* decât a celorlalţi locuitori ai satului. Nu ştim dacă aceştia trebuiau să i-o şi lucreze cum se întâmplă cu cnezii români din Galiţia; 2. *Dreptul de a ţine moară*, deci venit dela sătenii cari măcinau acolo; 3. *Scutirea de unele dări.* Un act din 1552 ne spune că aceşti cnezi «nu plătesc quinquagesima» adică darea pe oi. In unele regiuni se pare că nu plăteau dări chiar de loc. Acesta e cazul cnezilor din Hunedoara despre care un document din 1482 afirmă că, potrivit «vechei prerogative de libertate», ei nu plătesc nicio taxă, cens sau contribuţie»; 4. *Dreptul de a judeca în pricinile mărunte* sau, cum se spunea pe atunci, în «cauzele minore». Acestea erau: bătăile, lovirile, insultele, cauzele majore adică uciderea, furtul, încendiul, rămânând pe seama proprietarului sau a slujbaşilor regelui. Judecând, cneazul putea pronunţa amenzi sau gloabe care-i reveneau, constituind astfel încă un venit al lui. Cnezii de pe domeniile regale aveau o situaţie mai bună decât aceia de pe moşiile nobililor şi ale clerului. Aceştia din urmă nu puteau transmite urmaşilor dreptul cnezial şi nici nu erau scutiţi de darea pe pământ. Cu vremea, începe să se producă un proces de diferenţiere în rândul cnezilor: unii se înalţă, ajungând, prin avere, prin diferite servicii, prin fapte de arme sau prin favoarea regelui, *nobili*, alţii coboară în mijlocul sătenilor pe care-i administrau. Primul caz cunoscut nouă de înobilare a unui cneaz este din timpul lui Carol Robert. Acesta dăruieşte, în 1326, lui Stanislau, cneaz din Maramureş, pentru serviciile sale, moşia Surduc, pe veci, scutindu-l de orice dări şi dându-i aceleaşi drepturi pe care le aveau şi ceilalţi nobili. In secolul al XIV-lea şi al XV-lea, mai ales în timpul luptelor cu Turcii, înobilarea cnezilor români se face pe o scară întinsă. Aceştia toţi sunt însă pierduţi pentru neamul nostru: intrând în mijlocul nobililor, ei devin unguri, se maghiarizează. Aşa se explică numele românesc al unora dintre cele mai însemnate familii ungureşti, de pildă *Dragfi* (din Drag!), *Banfi* (din Ban), *Kendeffy* (din Cândea), *Csomortani* (din Ciomârtan), etc. Tot Români au fost de origine şi Corvineştii, Ioan, vestitul general, şi Matei, contemporanul lui Ştefan cel Mare,

www.dacoromanica.ro

precum și acel ilustru arhiepiscop și diplomat Nicolae Olahul, adică Nicolae Românul.

Voevozii apar mai rar în documente. Uneori, ei au aceeași situație ca și cnezii, administrând, ca și aceștia, satele proprietarilor, având grijă să se strângă dările și să se presteze muncile sau serviciile cerute. Așa sunt, de pildă cei *șase voevozi* pomeniți în documentul din 1445, cărora Banul de Maciva le cere să se adune și să curme o ceartă de hotărnicie între un Sibian și locuitorii din Baia de Criș. Doi din cei 6 voevozi sunt arătați ca locuind în satul « Bolya », alți doi în satul « Ribitze », iar ceilalți doi fiecare în câte un sat. Evident, situația acestora nu era superioară cnezilor. Alteori însă, și anume în unele regiuni, în Bereg, dar mai ales în Maramureș, constatăm voevozi cu o situație mai înaltă. Printr'un document din 1364, regina Elisabeta a Ungariei autorizează « obștea Românilor din comitatul Bereg », ca să-și aleagă un voevod — pe care-l vor dori ei. Acesta va avea să pună capăt tuturor certurilor iscate între dânșii, să strângă toate veniturile și să supravegheze îndatoririle pe care le aveau Românii față de regină și de comitele respectiv. Tot el, potrivit unui act din 1370, va avea și dreptul să-i judece în cauze mai mici, cele însemnate fiind rezervate comitelui. Cei mai însemnați dintre voevozii români din statul ungar au fost voevozii din Maramureș. Aci întâlnim, pe la jumătatea veacului al XIV-lea, pe voevodul Bogdan care va întemeia în 1359 Moldova. Tot cu același titlu găsim pe Iuga, fratele lui Bogdan, și pe Balc și Drag, fiii lui Sas, nepoții lui Dragoș. Se pare că atribuțiile voevozilor din Maramureș erau mai întinse decât ale celorlați din restul ținutului ocupat de Unguri; de aceea și puterea lor a fost mai mare. Pentru serviciile aduse, regii le acordă folosința unor moșii care câteodată li se dau chiar cu titlul de proprietate deplină; voevozii devin în cazul acesta la fel cu ceilalți nobili ai regatului.

Cu vremea, și voevozii, ca și cnezii, și-au pierdut rostul și însemnătatea. O parte au ajuns nobili, maghiarizându-se, ceilalți au coborît în rândurile iobagilor. Ultimii voevozi și cnezi pe care-i amintesc documentele datează dela sfârșitul veacului al XVIII-lea și începutul celui de al XIX-lea. In 1827, găsim în satul Buzești, din comitatul Sătmarului, un voevod român scutit de serviciile iobăgești.

www.dacoromanica.ro

Trebue încă odată să accentuăm deosebirea care există între cnezii şi voevozii din Ungaria şi cei din Principate. Cei dintâi nu sunt proprietari, ci numai administratori şi judecători în pricini mici, pe când ceilalţi sunt proprietari deplini. Aceşti din urmă reprezintă prin urmare un stadiu mai vechi, nemodificat, al instituţiei, pe când cei de peste munţi reprezintă stadiul modificat prin cucerirea ungară.

Cunoscând situaţia cnezilor şi voevozilor din Ungaria, se poate deduce care trebuie să fi fost situaţia populaţiei româneşti din satele pe care le administrau ei. Zicem se poate deduce, deoarece pentru primele secole, până în al XIII-lea, n'avem decât foarte puţine documente şi ele nu precizează situaţia socială şi juridică a acestei populaţiuni. E adevărat, actul din 1075 în care apar denumirile româneşti Rotunda, Sorul şi Crişul vorbeşte şi de « servi » adică de şerbi şi de pământul pe care-l lucrau ei, dar n'avem siguranţă că se referă la Români. In consecinţă, nu putem trage o concluzie precisă. Se pare însă că populaţia satelor administrate de cnezi şi voevozi era în stare de *şerbie* sau, cum se spunea mai târziu, în secolul al XIV-lea şi al XV-lea, de *iobăgie*. Ca atare, această populaţie datora proprietarilor adică regelui, nobililor sau clerului anumite dări şi munci sau servicii. Pentru pământul pe care-l lucrau — fiecărui ţăran i se dădea o bucată numită în actele latineşti sessio sau mansio — plăteau o sumă fixă. Intr'un document din 1387 se specifică suma: 3 groşi de fiecare « sessio ». Plăteau apoi diferite dijme: din oi, numită *quinquagesima*; aceasta era darea prin excelenţă a Românilor. Potrivit numelui, quantumul ei a fost la început o oaie din cincizeci; mai târziu, pe la mijlocul veacului al XVI-lea, s'a luat însă o oaie din cincizeci cu mielul ei, şi o mioară. Venea apoi dijma din porci, din stupi adică din miere şi ceară, şi probabil, şi din alte produse. Se plăteau dijme şi bisericii catolice; nu cunoaştem însă quantumul lor. Intr'un document din 1301, privitor la Românii aşezaţi în « Villa Olachalis » de lângă Odorhei, se spune că ei nu vor da nimănui dijme, afară de cele obişnuite, care se dau bisericii. Pe lângă dijme, ţăranii trebuiau să mai facă şi diferite *munci*. Ştim, de pildă, că cei din Villa Olachalis trebuiau să care lemne pentru cetatea regală dela Odorhei. Şerbii sau iobagii se puteau muta de pe moşia pe care stăteau, dacă *obţineau voia proprietarului şi dacă-şi plăteau*

www.dacoromanica.ro

darea. Așa se spune în actul din 1298 care poate fi considerat ca un fel de constituție a Ungariei medievale. Prin condiția cea dintâi — voia proprietarului — e adevărat că acest drept de strămutare devenea de cele mai multe ori iluzoriu. De aceea, mulți țărani *fugeau*, trecând uneori și peste hotare, în Țara Românească, în Moldova sau în Polonia. Cei cari izbuteau să părăsească — legal sau ilegal — moșia pe care stăteau, se duceau fie pe alte moșii, fie în *slcbozii*, adică în sate care se formau atunci și ai căror locuitori se bucurau câtva timp de scutire de dări sau de o reducere a lor. Cunoaștem o asemenea întemeiere de slobozie în anul 1292; documentul eliberat cu acest prilej precizează că proprietarul «va putea strânge Români și-i va putea reține pe cei strânși». Intr'un alt document din 1341, dat magistrului Nicolae, se spune că acesta sau urmașii săi vor avea dreptul «de a strânge Români» în mai multe sate, proprietatea sa. Un alt caz întâlnim în 1293, pe vremea lui Andrei al III-lea; el scutește 60 de case de Români așezați pe moșiile Filești și Aiud, aparținând capitolului din Alba, de quinquagesimă, de dijmă și de orice altă dare regală. La fel se proceda și în Țara Românească și în Moldova: cunoaștem numeroase cazuri de astfel de slobozii ai căror locuitori beneficiau de o scutire mai mult sau mai puțin îndelungată în ce privește dările cuvenite domniei.

In afară de cnezi și voevozi și de șerbi, documentele ungare mai arată însă în Ardeal și *nobili* români. Nu ne referim la aceia despre cari constatăm că au fost *făcuți* nobili, la un moment dat, pentru diferite merite militare sau de altă natură și al căror număr a fost apreciabil. Ci la nobilii români despre care nu se poate preciza de când au această situație. Prima mențiune a acestui fel de nobili români este din 1291. In acest an, regele Andrei al III-lea convoacă la Alba Iulia o adunare a tuturor nobililor sași, secui și români din Transilvania. Documentul latin sună astfel: «cum universis nobilibus, Saxonibus, Syculis et Olahis in partibus Transsylvanis». Prin urmare exista o întreagă categorie de nobili români pe care actul îi pune în aceeași linie cu nobilii sași și secui. Chiar dacă pasagiului latinesc i s'ar da o altă traducere, considerându-se cuvântul *nobilibus* ca substantiv, nu adjectiv, designând prin urmare el singur pe toți nobilii din Transilvania, — într'un atare caz am avea «cu toți nobilii, cu Sașii, cu Secuii și cu Românii

www.dacoromanica.ro

— încă prezența « Olahilor » în acest document, alături de celelalte « naţiuni » ale Ardealului dovedeşte situaţia lor juridică egală.

In 1399, Ştibor, voevodul Transilvaniei, se adresează « către toţi şi către fiecare din nobili, atât Unguri *cât şi Români*, castelani sau vice-castelani şi mai cu seamă către castelanii din Haţeg şi Huniedoara », cerându-le să nu facă greutăţi neguţătorilor din Sibiu. In 1439, Albert, regele Ungariei, confirmă lui Mihail sin Mihail din Ciorna şi lui Blaş sin Stoian din acelaşi sat moşiile lor pentru a le stăpâni în acelaşi fel în care-şi stăpâneau moşiile şi ceilalţi « *nobili români* » din Banat. In sfârşit, în Maramureş, găsim o mulţime de Români, proprietari de moşii, cu hotare « adevărate şi vechi » (« veras et antiquas »). Astfel sunt Ştefan şi Ioan, fiii lui Iuga, cărora li se face în 1353 o nouă delimitare a moşiei lor « capitale şi principale » Cuhea; apoi Dragoş, fiul lui Gyula, şi fraţii săi, ale căror moşii Giuleşti şi Nireş se hotărnicesc din nou în 1355; în sfârşit, Stan, fiul lui Gureş, căruia regele Ludovic îi întăreşte în 1360 a treia parte din moşia Saraseu ce-i fusese dată de socru-său Stan sin Ivan cneazul din Saraseu.

Cum se explică prezenţa acestor nobili români în Ardeal, în veacul al XIII-lea şi al XIV-lea? Nu e exclus să ne aflăm în faţa *descendenţilor* celor nobilitaţi pentru diferite servicii sau merite de către regii unguri, într'o epocă mai veche. Mai probabilă însă ni se pare următoarea explicaţie: In unele regiuni mai retrase, mai greu accesibile, de peste munţi, cum sunt Maramureşul, Haţegul, Huniedoara şi partea muntoasă a Banatului, stăpânirea ungurească n'a putut lua, din cauza rezistenţii băştinaşilor sau din alte împrejurări locale, caracterul de deposedare pe care l-a avut în celelalte regiuni ale Ardealului. Noii veniţi au trebuit să recunoască prin urmare proprietăţile vechilor stăpânitori ai ţării. Urmaşii acestor stăpânitori sunt *nobilii români*, *proprietarii de moşii* pe care-i întâlnim în actele secolului al XIII-lea şi al XIV-lea. Din nefericire, această nobilime românească nu s'a putut păstra ca atare în decursul vremurilor. Participând la vieaţa de stat, care era străină, *ungurească*, fiind câştigată apoi, în bună parte, pentru *catolicism*, ea s'a desnaţionalizat, intrând în rândurile nobilimii maghiare. Făptura etnică a neamului nostru a fost păstrată aşa dar în Ardeal nu de boeri, ci de cei *săraci şi prigoniţi*, de marea mulţime a ţăranilor.

www.dacoromanica.ro

Influențe reciproce asupra limbii. Locuind ca popor alături de noi — Secuii chiar în mijlocul nostru — statul lor fiind apoi vecin cu formațiile noastre politice, e normal ca să fi existat influențe reciproce. Am împrumutat și noi dela Unguri și Ungurii dela noi.

In ce privește limba, noi am luat câteva sufixe și o serie întreagă de cuvinte. Sufixele sunt: 1. *-șag* care redă maghiarul *-sag* în cuvinte ca furtișag, vălmășag, birșag (sau bișag). 2. Sufixul *-șug* corespunzând maghiarului -seg în cuvinte precum prieteșug, meșteșug, beteșug, vicleșug. 3. Sufixul adjectival *-eș* care redă pe maghiarul -es, în chipeș, cinsteș, gureș, oacheș, trupeș. 4. Sufixul verbal *-ăluire* din cuvinte ca prețăluire, chezășluire, răzăluire și care provin din forme maghiare precum szállasoni, számolni, pécsételni = sălășluire, sămăluire, pecetluire. 5. Sufixele *-aș* și *-uș* numai în așa zisele *nomina agentis* adică în substantivele arătând pe cel care îndeplinește un lucru, de pildă, lăcătuș.

Cuvintele împrumutate dela Unguri se găsesc, după cum e și firesc, numai în daco-română. Multe din ele sunt vechi și se întrebuințează pe tot teritoriul românesc. Astfel citãm: aldămaș, alean, bardă, belșug, beteag, chezaș, chin, fel, ferăstrău, gazdă, gingaș, haită, ham, helești, hârdău, hoit, hotar, imaș, lacăt, meșter, neam, oraș, pildă, răvaș, sălaș, samă, sicriu, șir, șoim, tăgăduire, talpă, uliu, vamă, viclean, vileag.

In toponimie, găsim câteva numiri de ape, orașe și sate de origine maghiară. Astfel sunt de pildă râurile Trotuș, și pâraiele Vizăuț, Cuejd, Viza, orașul Bacău, târgurile Sascut (Fântâna Sasului), Hârlău, satele Chiojd, precum și cele din Ardeal terminate în -falău, (ungarul falva) ca de ex.: Icafalău, Țufalău, Tamașfalău, Bicfalău, etc.

Cum era și de așteptat, influența ungară este mai accentuată în Ardeal; o mare parte însă din cuvintele ungurești care au pătruns în graiul Românilor de aici sunt din epoca modernă.

După intemeierea Principatelor, găsim câteva denumiri în viața de stat, împrumutate tot dela Unguri. *Pârcălab* vine din porkoláb, *aprod* din aprod, iar *Banul* românesc de Severin a fost creat după modelul celui ungar.

Ungurii au luat în schimb și ei dela noi mai multe cuvinte, ca *ficsor*, *ficsúr* (din ţecior), *sztronga* (din strungă), *berbecs* (din berbece), *fattyú*, *fattyo* cu înțelesul de copil din flori, bastard (din făt,

www.dacoromanica.ro

fătu), *rippa* (din râpă), *csuta* (din ciut, ciută), în afară de o serie întreagă, intrate mai târziu, în epoca modernă.

In toponimia ungară pomenită în documentele secolelor XI—XV, numirile de origine românească sunt în număr apreciabil. In primul rând, trebuie să notăm numele râurilor mai însemnate: *Maros* (Morisius în anul 1218; Morus 1289; Moros în 1289; Maros în 1441) din românescul Moreş, Mureş. 2. *Szamos* (Szamos în 1114; Somysius în 1269) din Someş. 3. *Koros* (Crys în 1075; Cris în secolul al XII-lea; Keres în secolul al XIV-lea) din Criş. 4. *Olt* (Alt în 1211, Olth în 1233) din vechiu românescul Alt, azi Olt). In Săcuime găsim pârâul *Szék-aszó* adică în românește «pârâul sec», partea ultimă a numelui unguresc fiind chiar traducerea celei dintâi, adică a cuvântului românesc *sec*. Tot dela populaţia româno-slavă au luat Ungurii unele nume de oraşe şi sate, ca de pildă: 1. *Brassó* (Brassu în anul 1271; Brassoviensis în 1295) din Braşov. 2. *Rozsnyó* (Rosnou în 1331; Rasnow în 1377) din Râjnov. 3. *Tapolcza* sau *Taplocza* din Topliţa. 4. *Nagyszeben* (Cipiniensem în 1192—1196; Scibin în 1200; Zebeniensi în 1223) din vechiul românesc Sibiń (azi Sibii), etc.

In ce priveşte vieaţa de stat, trebuie să observăm că cel mai mare dregător din Transilvania, poartă numele româno-slav de *voevod*. Ungurii şi-au însuşit deci numirea pe care au găsit-o la venirea lor în Ardeal.

In deosebi puternică a fost influenţa românească asupra Secuilor. Limba lor, portul, construcţia casei precum şi obiceiurile arată că relaţiile cu populaţia băştinaşe, românească, au fost din cele mai strânse.

BIBLIOGRAFIE

Ungurii: 1. EUG. CSUDAY, *Die Geschichte der Ungarn*, ed. 2, vol. I—II (Pressburg), 1900, 506+572 p. in 8°; 2. R. ROSETTI, *Despre Unguri şi episcopiile catolice din Moldova*, în *An. Acad. Rom. Mem. Secţ. Ist.*, s. 2, t. XXVII (1904—1905), p. 247—322; 3. AKOS VON TIMON, *Ungarische Verfassungs- und Rechtsgeschichte mit Bezug auf die Rechtsentwicklung der westlichen Staaten*, ed. 2, Berlin, 1909, XVI + 835 p. in 8°; 4. N. IORGA, *Histoire des Roumains de Transylvanie et de Hongrie*, vol. I—II, Bucureşti, 1915—1916, 414 + 404 p. in 16°; 5. N. IORGA, *Les plus anciennes chroniques hongroises et le passé des Roumains*, în *Bull. Sect. Hist. Acad. Roum.*, IX (1921), p. 193—223; 6. ŞT.

www.dacoromanica.ro

METEŞ, *Contribuţii nouă privitoare la Voivozii români din Ardeal şi părţile ungureşti în veacul al XVI—XVIII-lea*, Cluj, 1922, 27 p. in 8°; 7. G. KISCH, *Zur Wortforschung. Erloschenes Slaventum in Siebenbürgen*, în *Korrespondenzblatt*, XLVII (1924), p. 1—9 şi 25—41; 8. KONRAD SCHÜNEMANN, *Die « Römer » des anonymen Notars*, în *Ung. Jahrb.*, VI (1926), p. 448—457; 9. I. LUPAŞ, *Individualitatea istorică a Transilvaniei*, în *Studii, conferinţe şi comunicări istorice* de Acelaşi, Bucureşti, 1928, p. 49—72; 10. D. ONCIUL, *Românii şi Ungurii in trecut*, în *Mem. Secţ. Ist. Acad. Rom.*, s. 3, t. IX (1928—1929), p. 29—64; 11. L. TREML, *Die ungarischen Lehnwörter im Rumänischen*, I—II, în *Ung. Jahrb.*, VIII (1928), p. 25—51 şi IX (1929), p. 274—317; 12. GUSTAV KISCH, *Siebenbürgen im Lichte der Sprache, ein Beitrag zur Kulturgeschichte der Karpathenländer*, Leipzig, 1929, 297 p. in 8°; 13. A. MACARTNEY, *The Magyars in the ninth century*, Cambridge, 1930, 241 p. in 8°; 14. FERENC ECKHART, *A short history of the hungarian people*, London, 1931, 244 p. in 8°; 15. N. DRĂGANU, *Românii in veacurile IX—XIV-lea pe baza toponimiei şi a onomasticei*, Bucureşti, 1933, 683 p. in 8° *(Studii Acad. Rom.*, XXI); 16. AL. DOBOŞI, *Datul oilor (quinquagesima ovium). Un capitol din istoria Românilor din Transilvania*, în *Studii Acad. Rom.*, XXVIII (1937), 97 p. in 8°; 17. BÁLINT HÓMAN, *Geschichte des ungarischen Mittelalters*, vol. I, Berlin, 1940, VI+439 p. in 8°; 18. *Introducerea*, la volumul editat de E. LUKINICH şi L. GÁLDI, *Documenta historiam Valachorum in Hungaria illustrantia*, Budapest, 1941, LXI p. in 8°; 19. CONSTANTIN C. GIURESCU, *Siebenbürgen*, Bucureşti, 1943, 47 p. in 8°; 20. SEVER POP, *Die Toponymie Siebenbürgens*, în *Siebenbürgen*, I, Bucureşti. 1943, p. 319—348; 20 bis. D. PRODAN, *Teoria imigraţiei Românilor din Principatele Române în Transilvania în veacul al XVIII-lea*, Sibiu, 1944, 173 p. in 8°.

Saşii: 21. *Fondarea cetăţii Braşov*, Braşov, 1922, 84 p. in 8°; 22. G. D. TEUTSCH, *Geschichte der Siebenbürger Sachsen für das sächsische Volk*, ed. 4, vol. I, Sibiiu, 1925, XIX + 611 p. in 8°; 23. OSCAR KISCH, *Die wichtigsten Ereignisse aus der Geschichte von Bistritz und des Nösnergaues von der Zeit der Kolonisten-Einwanderung bis zur Gegenwart*, vol. I (1141—1699), [Bistriţa, 1926], 143 p. in 8°.

Secuii: 24. N. IORGA, *Acte româneşti din Ardeal, privitoare in cea mai mare parte la legăturile Secuilor cu Moldova*, în *Bul. Com. Ist.*, II (1916), p. 179—272; 25. BÁLINT HÓMAN, *Der Ursprung der Siebenbürger Szekler*, în *Ung. Jahrb.* II (1922), p. 9—36; 26. G. POPA-LISSEANU, *Secuii şi secuizarea Românilor*, Bucureşti, 1932, 63 p. in 8°; 27. I. LUPAŞ, *Voevodatul Transilvaniei în sec. XII şi XIII*, în *Mem. Secţ. Ist. Acad. Rom.*, XVIII (1936), p. 83—114; 28. SABIN OPREANU, *Die Szekler. Eine völkische Minderheit inmitten des Rumänentums*, Sibiu, 1939. 211 p. + 7 hărţi + 3 planşe in 8°; 29. SABIN OPREANU, *Die Szekler*, în *Siebenbürgen*, Bucureşti, 1943, p. 91—110.

www.dacoromanica.ro

NOI INVAZIUNI TURCEŞTI: PECENEGII ŞI CUMANII

« Pădurea Românilor şi a Pecenegilor » din Ardeal, dată spre folosinţă Saşilor în anul 1224.

(Diploma regelui Andrei al II-lea al Ungariei).

Pecenegii. Ungurii plecaseră din Atelcuz din cauza atacului *Pecenegilor*. Aceştia făceau parte din ramura apuseană a neamurilor de limbă turcă; erau înrudiţi prin urmare cu vechii Bulgari. In izvoarele bizantine, ei apar sub numele de *Paţinachi (Πατζινάκαι* şi *Πατζιναχῖται)*; împăratul Constantin Porfirogenetul dela care avem mai multe ştiri asupra lor, îi numeşte *Kangar.* In documentele latineşti din Ungaria li se spune *Bisseni* şi uneori *Bessi.*

Pecenegii vin în regiunile noastre pe la anul 890. Cronicarul bizantin Cedren îi descrie ca pe un neam « mare şi numeros » căruia nu i se poate opune nicio altă seminţie « scitică » (termenul scitic este aci un arhaism); ei « se împart în 13 triburi » şi locuesc « la miazănoapte de Dunăre, în locuri şese, dela Nipru până în Panonia », schimbându-şi mereu corturile. Că erau puternici, o ştim şi dela Constantin Porfirogenetul care sfătueşte pe fiul său să ţie pace cu Pecenegii, deoarece pe de o parte ei ar putea periclita stăpânirea bizantină în Chersonez, iar pe de alta sunt utili pentru a împiedeca pe Ruşi şi pe Unguri să năvălească în imperiu. Dela scriitorul persan Gardizi (1049—1053) aflăm în sfârşit că « Pecenegii sunt bogaţi, au mulţi cai şi multe oi » şi, pe deasupra, şi « *multe vase de aur şi de argint* » (vezi fig. 112 şi 114).

Dintre triburile pecenege trebuesc pomeniţi *Uzii*; aceştia erau, după spusa cronicarilor bizantini, « cei mai însemnaţi, şi din punctul

www.dacoromanica.ro

de vedere al nobleței neamului și din acela al numărului». Străbătând țările noastre, ei trec peste Dunăre, la anul 1065, în imperiul bizantin; urmași de ai lor s'au păstrat, sub numele de *Găgăuzi*, în Dobrogea de miazăzi, de unde apoi au trecut, în veacul al XIX-lea, și în Basarabia. Un alt trib erau *Berindeii*, dela care ne-a rămas, probabil, numele de persoană de Berindei.

Fig. 112. — Cană de aur din tezaurul dela Sân-Nicolaul Mare în Banat. Călărețul barbar înzăuat ține de păr un rob; capul tăiat al unui dușman e legat de obloncul șelei. Tezaurul, după toate probabilitățile, e de origine pecenegă și anume din anii 900—920; unii cercetători îl atribue însă Bulgarilor și-l datează din a doua jumătate a secolului al IX-lea. (Muzeul din Budapesta).

Fiind păstori și crescători de vite, Pecenegii, ca și înaintașii lor, Hunii, Avarii și Ungurii, preferau câmpiile întinse unde turmele puteau găsi mai ușor hrana necesară. Au locuit deci prin Bugeac, în Bărăgan — numele e vechi turcesc — prin părțile Teleormanului și ale Burnazului. Ii întâlnim totuși și în Ardeal, unde în 1224 privilegiul dat Sașilor amintește în partea de miazăzi «pădurea Românilor și a Pecenegilor» (Sylva Blacorum et Bissenorum). Ceea ce înseamnă că erau acolo de o bună bucată de vreme. Când anume s'au așezat ei dincolo de munți, nu se poate preciza; unii istorici cred că aceasta s'a întâmplat târziu, în urma înfrângerilor pe care le-au suferit dela Bizantini, așa dar pe la începutul veacului al XII-lea. Mai probabil pare însă ca ei să fi fost în Ardeal încă înainte de anul 1000. In 1013 aflăm că ducele «scitic» adică peceneg Tselgu «a trecut strâmtorile munților care stau deasupra Dunării», cu o armată de aproape 80.000 de oameni și a atacat cetatea Chariopolis. De unde rezultă că Pecenegii veneau dela nord de Carpații munteni, așa dar din Transilvania. Pe de altă parte, notarul anonim al regelui Bela ne spune că regele ungar Ștefan cel Sfânt ar fi luptat cu Pecenegii în Ardeal, ne indică, prin urmare, aceeași epocă.

www.dacoromanica.ro

In anul 993, profitând de slăbiciunea statului bulgar, ei năvălesc în Peninsula Balcanică şi ajung, prădând şi pustiind, până în Atica. Nu se aşează însă în chip statornic la sud de Dunăre decât mai târziu, în a doua jumătate a veacului al XI-lea. Prin anii 1036—1038, ei suferă o mare înfrângere în sudul Rusiei, fiind bătuţi cumplit de voevodul dela Kiew, Jaroslav. Puţină vreme după aceea, pe la 1055, *Cumanii* îi silesc să părăsească ţinuturile dela răsărit şi dela apus de Nipru şi să treacă peste Dunăre. Aci, ei dau mult de lucru împăratului Alexie Comnenul (vezi fig. 113) care a trebuit ani dearândul să poarte război cu dânşii, până când i-a înfrânt, cu ajutorul Cumanilor, lângă oraşul Ainos, la gura râului Maritza. Pe o parte din ei i-a colonizat apoi în regiunea Moglenei; restul însă a continuat prădăciunile. Abia în anul 1123 împăratul Ioan Comnenul le dă lovitura decisivă, zdrobindu-i într-o luptă care a şi păstrat, în cronicile bizantine, numele de «sfârşitul Pecenegilor». Scriitoarea Ana Comnena ne spune că au pierit atunci nu numai luptătorii, dar şi femeile şi copiii lor. A fost un măcel cumplit.

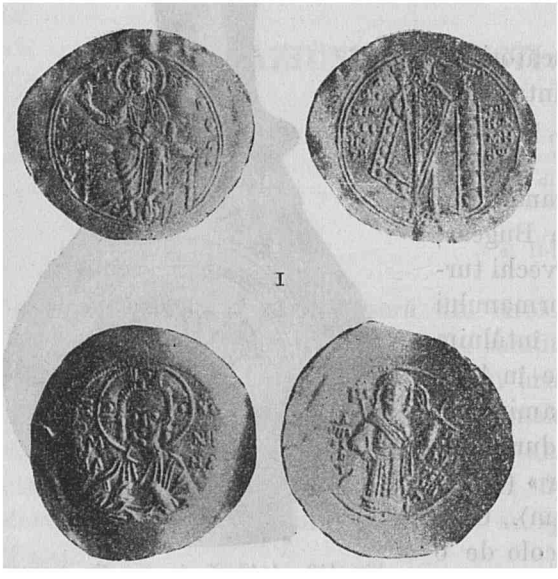

I

II

Fig. 113. — Monete bizantine de aur, dela Alexie Comnenul (I) şi dela Manuil Comnenul (II) găsite la noi în ţară.

Intr'adevăr, după această luptă, ei dispar ca factor politic. Rămăşiţele lor sunt aşezate într'un ţinut din partea de apus a Peninsulei Balcanice. O bună parte se stabiliseră de mai înainte în câmpia Panoniei, jucând un rol militar apreciabil în primele secole ale statului maghiar. Peçenegii au dat chiar şi un rege acestui stat, pe Samuel-Aba, între 1041—1044.

www.dacoromanica.ro

Cumanii. Inceputuri de creştinare. Din moravurile lor. Locul Pecenegilor l-a luat neamul înrudit al *Cumanilor* care vorbeau de altfel «aceeaşi limbă». Ruşii le spuneau *Polovţi*, iar Ungurii *Kun* şi *Palocz*; în textele latineşti apar sub numele de *Cumani* sau *Comani*; ei înşişi se numeau *Kipčak* (citeşte: Kipciak, după numele stepei de unde veneau (azi cunoscută ca stepa kirghiză, în Turkestan).

Cumanii apar în ţinuturile noastre pe la jumătatea secolului al XI-lea (mai precis în anul 1057), când bat pe Pecenegi şi le ocupă aşezările. Stăpânirea lor durează până la năvălirea Tătarilor (1241), aşa dar timp de aproape două sute de ani. In 1114, Cumanii trec Dunărea ca să prade în imperiul bizantin (statul bulgar fusese distrus cu aproape un secol mai înainte). Auzind de năvala lor, împăratul Alexie Comnenul vine în grabă cu armata la Vidin ca să-i oprească. Cumanii însă n'au aşteptat sosirea lui, ci au trecut Dunărea îndărăt. Au fost urmăriţi totuşi pe malul stâng de un corp de oaste bizantină timp de trei zile şi trei nopţi, până la un râu (probabil Oltul) pe care Cumanii l-au trecut cu plutele.

Când au năvălit Tătarii, domnea peste Cumani regele *Cuthen*. Acesta s'a împotrivit câtăva vreme, ba a şi repurtat două victorii; a treia oară însă, fiind atacat pe neaşteptate, el trebui să fugă şi ceru adăpost regelui Bela al IV-lea al Ungariei. Acesta îl primi şi dădu «nobililor şi rusticilor» Cumani cari veniseră cu «o nesfârşită mulţime de cai» loc de aşezare în Câmpia Tisei şi a Dunării, adică în pustă. N'au stat însă multă vreme aci, deoarece Ungurii, bătuţi şi ei cumplit de Tătari, îi acuză că s'ar fi înţeles cu năvălitorii şi ucid pe Cuthen. Atunci Cumanii se răscoală, se unesc într'adevăr acum cu Tătarii şi foarte mulţi trec peste Dunăre în Bulgaria. O parte au rămas însă şi mai departe în pustă unde până în veacul al XVIII-lea mai erau încă urmaşi de ai lor, vorbind limba părintească.

Cunoaştem această limbă: ni s'a păstrat un manuscris din anul 1301 cuprinzând, în afară de o serie de texte cumane (un fragment din evanghelie, cele 10 porunci, crezul, cele 7 păcate capitale, etc)., şi un dicţionar cumano-latino-persan, cu aproape trei mii de cuvinte. Mulţumită acestui manuscris, s'a văzut că limba cumană este deaproape înrudită cu limba turcă având totuşi şi un număr apreciabil de cuvinte persane.

www.dacoromanica.ro

Cumanii începuseră să se creştineze şi dacă nu s'ar fi întâmplat năvălirea Tătarilor, este probabil că întreg poporul ar fi îmbrăţişat noua credinţă. Cunoaştem numele unui han de al lor, Basti,

Fig. 114. — Vas de aur din tezaurul peceneg dela Sân-Nicolaul Mare (Timiş-Torontal). Circa 900—920 după Christos. (Muzeul din Budapesta).

care în 1227 trece la creştinism. O altă căpetenie, Bortz, primise botezul împreună cu toţi supuşii lui. Arhiepiscopul de Strigoniu numise şi un episcop al Cumanilor, pe Teodoric. In 1228, Papa Grigore al IX-lea trimite o scrisoare călugărilor predicatori din Ungaria prin care-i informează de această numire şi le cere să con-

www.dacoromanica.ro

lucreze cu zisul episcop în vederea convertirii Cumanilor la creştinism. Fiul regelui Andrei al II-lea, deci viitorul rege al Ungariei, Bela al IV-lea, se interesa personal şi sprijinea această acţiune. De aceea Papa Grigore îl şi felicită şi-l îndeamnă să persevereze pe această cale. Tot Papa mai dă şi un act, în 1229, prin care autorizează să se ierte păcatele acelor cari vor merge în Cumania să construiască biserici şi edificii, deoarece «neamul rătăcitor şi nestatornic al Cumanilor n'a avut până acum locuinţe stabile, dar acum doreşte să întemeieze oraşe şi sate în care să se aşeze şi să ridice biserici».. Afirmarea este însă cel puţin în parte exagerată, deoarece era imposibil ca acest neam care se afla în ţinuturile noastre de mai bine de o sută şaptezeci de ani să nu-şi fi avut şi unele aşezări. Că ieşiseră din stadiul iniţial de primitivitate rezultă şi din căsătoriile care se fac între doi nobili cavaleri ai armatei cruciaţilor care mergeau în 1239 să ajute pe Baudouin de Courtenay, împăratul latin de Constantinopol, şi fiicele căpeteniei cumane Soronius. Mai mult chiar: comandantul însuşi al armatei cruciate, Nariot de Toucy, ia de soţie pe fiica regelui Ionas al Cumanilor. Cu nişte barbari nomazi nu s'ar fi înrudit reprezentanţii cei mai de seamă ai nobilimii feudale franceze. Să nu uităm de altfel că aceşti Cumani au dat o *dinastie* Bulgarilor (a Terterizilor) şi o *regină* Ungurilor, pe Elisabeta, soţia lui Ştefan al V-lea (1270—1272 şi mama viitorului rege al Ungariei, Ladislau Cumanul (1272—1290).

Creştinismul incipient al acestui neam nu-l împiedecă însă să păstreze şi unele străvechi şi crude obiceiuri, a căror urmă o găsim de altfel la Sciţii iranieni. Este vorba anume de felul cum se înmormântau căpeteniile. Pe când se afla la Cumani, Nariot de Toucy a asistat la o asemenea înmormântare; impresionat, a povestit-o apoi, mai târziu, în cursul unei expediţii cruciate la locurile sfinte, nobililor francezi. Intre aceştia se afla şi celebrul cronicar Joinville care şi-a însemnat-o, şi dela care o reproducem şi noi: «Ne-a mai povestit acest senior — spune Joinville — o mare minunăţie întâmplată pe timpul când se afla el în armata Cumanilor. Un bogat cavaler de ai lor fiind mort, ei săpară o groapă mare în care l-au aşezat cu multă pompă şi scump îmbrăcat, pe un scaun, şi au pus împreună cu el, de vii, pe cel mai bun cal ce avea şi pe cel mai bun ostaş al său. Inainte de a se băga acest ostaş în groapă... fiind faţă regele Cumanilor şi alţi seniori puternici, aceştia

www.dacoromanica.ro

şi-au luat rămas bun dela el, punându-i în chimir mulţime de bani de aur şi de argint şi zicându-i fiecare: când voi veni eu în ceea lume, îmi vei întoarce ceea ce-ţi împrumut. Iar el răspundea: aşa voi face negreşit. Marele rege al Cumanilor i-a dat apoi nişte scrisori adresate predecesorului său, fostului rege, unde atestă că (zisul ostaş) trăise foarte bine şi că-i slujise tot aşa, pentru care ruga să-l răsplătească. Apoi ostaşul a fost băgat în groapă de viu împreună cu stăpânul său şi cu calul, groapa s'a astupat cu scânduri bine ţintuite şi toată oastea s'a apucat să arunce deasupra-i pământ şi pietre, astfel că, înainte de a se înopta, în memoria celor îngropaţi, s'a înălţat deasupra lor o mare movilă ».

Ştim în mod sigur că au existat legături între Români şi Cumani. Când se revoltă Petru şi Asan, în 1185, împotriva Bizantinilor şi sunt bătuţi la început de aceştia, ei se retrag peste Dunăre, la Cumani, şi vin de aci cu ajutor armat. Soţia lui Ioniţă, « regele Românilor şi al Bulgarilor », era de asemenea o Cumană. Ştim apoi — ne-o spune Ana Comnena — că în expediţiile lor de pradă în Peninsula Balcanică, năvălitorii Cumani erau călăuziţi în trecătorile Balcanilor de Românii care locuiau acolo.

Influenţa Pecenegilor şi Cumanilor asupra poporului nostru. Pecenegii şi Cumanii au stat în ţinuturile noastre *mai bine de trei sute de ani.* E firesc deci să fi rămas urme dela dânşii în toponimia şi în limba noastră. O parte din cuvintele care se socotesc de obicei turceşti, dela Turcii osmanlâi, se poate foarte bine să vie dela Turcii ceştilalţi mai vechi. In această categorie credem că intră o serie de cuvinte în legătură cu viaţa păstorească şi rurală în genere, ca de pildă *cioban, cătun, corhană, vătaf, beci,* altele privind viaţa militară: *duşman, buzdugan,* sau cea socială: *toiu,* poate şi *mire.* Cercetările în această direcţie sunt abia la început, aşa încât numărul lor va spori probabil. Nu e exclus de asemenea ca unele cuvinte considerate până acum drept ungureşti să aibă în realitate aceeaşi origine.

In toponimie ne-au rămas câteva urme evidente. Astfel sunt, în ce priveşte pe Pecenegi, pârâul şi satul *Peceneaga* în judeţul Tulcea, pădurea *Peceneaga* în judeţul Brăila, muntele *Picineagul* din Muscel, apoi *Peceneaga,* afluent al Buzăului, *Pecenişca* sau *Pecenicica* în Caraş, *Pişineaga* în Haţeg. In judeţul Făgăraş găsim *Beşinbav* sau *Beşimbav,* iar lângă Sibiiu *Dealul Beşinoului,* forme care se explică prin numele unguresc Bessenyo dat Pecenegilor.

www.dacoromanica.ro

Un sat *Beșinău* se întâlnește în județul Alba; un altul, cu același nume, în Târnava-Mică. In județul Năsăud găsim satul *Beseneu*; Sașii îi spun Hedndref, adică Heidendorf deci «satul păgânilor» dovadă că, la venirea lor, Pecenegii așezați aci nu se asimilaseră și rămăseseră încă păgâni. In Timiș-Torontal e satul *Beșenova-veche.*

Dela Cumani s'a păstrat numele satului *Comani* din fața Vidinului; într'un document din 1385, dela Dan voevod, i se spune satul «*Vadul Cumanilor*» (село коуманскы брод). Pe Olt, în județul Olt, plasa Șerbănești, găsim un alt sat *Comanii*; se poate ca și pe aici să fi fost vreun vad al lor. Satele Comana (unul în județul Vlașca, altul în Buzău), precum și locurile numite Coman sau Comanul (în județele Hunedoara, la hotar cu Alba, în Bacău, Neamțu și Vâlcea) nu indică însă numai decât prezența Cumanilor; ele-și pot trage numele și dela Români sau Românce care se chemau astfel. In schimb însă *Valea Comancei* din Teleorman și *Comanca* din județele Romanați, Vâlcea și Argeș arată prezența pe vremuri în acele locuri a unei femei de Cuman. Cercetările mai nouă cred că tot Cumanilor și Pecenegilor li s'ar datora și numirile de râuri și locuri terminate în *-ui* precum *Vaslui*, *Covurlui*, *Călmățui*, *Dâsnățui*, *Bahlui*, *Teslui*, *Derehlui*, *Geamărtălui*, etc., ba chiar și numele orașelor *Bârlad*, *Tecuciu*, *Galați* și al satului *Berheciu.* Se poate să fie așa; pentru prima categorie de topice, acelea terminate în *-ui*, pare chiar foarte probabil. Certitudine n'avem însă decât pentru *Teleorman* care în limba cumană înseamnă «pădure mare» sau «pădure nebună» (în înțelesul de *deasă*; compară cu turcescul Deliorman având același înțeles) și pentru *Caracal*, dela Cara-cale: cetate neagră. De asemenea credem că și *Bărăganul* — un topic *Baragan* în Crimeia și un altul în Pamir — *Burnazul*, *Caraimanul*, *Cătlăbuga* poartă tot nume cumane sau pecenege (limba era aceeași la ambele popoare)!

In ce privește numele de persoane, s'a afirmat că ar fi de origine pecenegă sau cumană, cele terminate în *-abă*, ca, de pildă, *Toxabă* (boier muntean în timpul lui Alexandru Aldea: documentul din 17 Noemvrie 1431), *Talabă*, *Tâncabă* (de unde vine numele satului Tâncăbești), *Carabă* și însuși *Basarabă*, numele întemeietorului Țării Românești, care ar însemna în veche turcă: «părinte cuceritor» sau «părinte stăpânitor». Dacă explicarea originii este justă — ceea ce pare probabil — atunci putem adăoga la numele

www.dacoromanica.ro

de persoane de mai sus și următoarele numiri topice: *Talaba*, în județul Fălciu și *Turtaba* în județul Mehedinți.

Faptul că întemeietorul Țării Românești ar purta un nume *cuman* n'ar avea nimic extraordinar. In acest domeniu, al numelor de persoane, constatăm în toate timpurile și în toate țările influențe străine foarte puternice. *Relațiile cu stăpânitorii* (și doar Pecenegii și Cumanii au stat la noi, după cum am spus, peste trei sute de ani), *moda*, care n'a lipsit nici atunci, pot foarte bine explica alegerea unui asemenea nume străin. Ceea ce nu scade întru nimic românismul lui Basarabă, nici însemnătatea faptelor lui.

BIBLIOGRAFIE

Pecenegii și Cumanii: 1. B. P. HASDEU, *Originile Craiovei*, București, 1878, 63 p. in 8°; 2. GÉZA KUUN, *Codex Cumanicus*, Budapest, 1880, CXXXIV + 395 p. in 8°; 3. GH. POPESCU-CIOCĂNEL, *Influența orientală în toponimia românească*, în *Bul. Soc. Geogr.*, XXXI (1910), p. 21—41; 4. P. PELLIOT, *A propos de Comans*, în *Journal Asiatique*, t. XV (1920), p. 125—185; 5. G. WEIGAND, *Ursprung der südkarpathischen Flussnamen in Rumänien*, în *XXVI—XXIX Jahresb.*, Leipzig, 1921, p. 70—103; 6. J. NÉMETH, *Zur Kenntnis der Petschenegen*, în *Kőrösi Csoma Archivum*, Budapest, I (1922), p. 219—225; 7. NIC. GRĂMADĂ, *Ozolimna. Așezarea Ozolimnei — Originea numelui*, în *Codrul Cosminului*, II—III (1925—1926), p. 83—97; 8. A. BRUCE BOSWELL, *The Kipchak Turks*, în *The Slavonic Review*, VI (1927), p. 68—85; 9. N. IORGA, *Imperiul Cumanilor și Domnia lui Băsărabă. Un capitol din colaborația româno-barbară în Evul Mediu*, în *Mem. Secț. Ist. Acad. Rom.*, s. 3, t. VIII (1927—1928), p. 97—103; 10. G. WEIGAND, *Die Namen der rumänischen Județe im Altreich*, în *Balkan-Archiv*, IV (1928), p. 168—177; 11. J. NÉMETH, *Die petschenegischen Stammesnamen*, în *Ung. Jahrb.*, X (1930), p. 27—34; 12. O. DENSUSIANU, *Originea Basarabilor*, în *Grai și Suflet*, IV (1930), p. 147—149; 13. DR. IOAN FERENȚ, *Cumanii și episcopia lor*, Blaj, [1931], 152 p. in 8°; 14. J. NÉMETH, *Die Inschriften des Schatzes von Nagy-Szent-Miklós. Mit zwei Anhängen: I. Die Sprache der Petschenegen und Komanen. II. Die ungarische Kerbschrift*, Budapest-Leipzig, 1932, 85 p. in 4° și 6 planșe (*Bibliotheca Orientalis Hungarica*, II); 15. Д. А. Расовскій. Печенѣги, Торки и Берендѣи на Руси и въ Угріи, Praha, 1933, 66 p. in 4° (Extras din *Seminarium Kondakovianum*, VI, 1933); 16. T. HOTNOG, *Câteva numiri topice românești de origine cumană*, Iași [1934], 10 p. in 8° (Extras din *Anuarul Liceului Național*, 1932—1933); 17. LÁSZLO RÁSONYI, *Contributions à l'histoire des premières cristallisations d'état des Roumains. L'origine des Basarabas*, în *Archivum*, I (1935), p. 221—53; 18. C. NECȘULESCU, *Năvălirea Uzilor prin Țările Române în imperiul bizantin*, în *Rev. Ist. Rom.*, IX (1939), p. 185—206; 19. NICOLAS MAVRÓDINOV, *Remarques sur les inscriptions du trésor de Nagy-Szent-Miklós*, în Сборникъ въ паметь на Проф. Петъръ Никовъ, Sofia, 1940, p. 308—317.

www.dacoromanica.ro

ROMÂNII DIN PENINSULA BALCANICĂ

«Prea scumpul fiu al nostru intru Hristos, Ioniță, ilustrul rege al Bulgarilor și Românilor».
(Scrisoarea din 1204 a Papei Inocențiu al III-lea).

Primele ştiri istorice. Ar fi o greşală să-şi închipue cineva că Românii au fost întotdeauna numai în ţinuturile în care trăiesc astăzi, adică în statul naţional şi pe lângă hotarele lui, în sudul Peninsulei Balcanice (Tesalia, Macedonia, Albania) şi în vestul ei (Istria). In cursul Evului Mediu, neamul nostru a ocupat o suprafaţă mult mai întinsă. Grupe mai mari sau mai mici de Români se găseau în *întreaga Peninsulă Balcanică*. dela Marea Egee până la Dunăre şi dela ţărmul Mării Negre până la acela al Adriaticei. Cele mai multe însă din aceste grupe nu s'au putut menţine şi au dispărut: pe de o parte, fiindcă erau în minoritate numerică prea accentuată faţă de populaţia slavă înconjurătoare, pe de altă parte fiindcă n'au izbutit nicăieri să formeze un *stat*. Acela al lui Petru şi Asan, deşi întemeiat de cei doi fraţi români, cu sprijinul numeroasei populaţii «valahe» din Balcani şi având la început un caracter mixt româno-bulgar (vezi mai jos, p. 322 şi urm.), s'a transformat în scurtă vreme în stat exclusiv bulgar, aşa încât nouă, până la urmă, nu ne-a folosit cu nimic. Să vedem care a fost soarta populaţiei româneşti din Peninsula Balcanică, ce ştiri ne dau izvoarele istorice despre ea?

In momentul când au început marile năvăliri ale Slavilor peste Dunăre, adică la începutul veacului al VI-lea, exista în răsăritul Europei din Ardeal până în Macedonia şi dela Marea Neagră la cea Adriatică o foarte puternică populaţie romanică; cea din Dacia era în legătură nemijlocită cu cea din Peninsula Balcanică. In

www.dacoromanica.ro

special era bine romanizată partea dinspre apus şi miazănoapte a peninsulei, aşa dar tocmai partea care se învecina sau era mai aproape de ţinuturile noastre. Aşezarea Slavilor la sud de Dunăre a avut un efect considerabil asupra populaţiei romanice din răsăritul Europei. In afară de faptul că a împuţinat-o, prin uciderile adeseori în masă care însoţeau repetatele lor expediţiuni, dar, cu timpul, a şi dislocat-o, a împărţit-o în *două mari grupe*: una în spre miazănoapte, cuprinzând pe Daco-Români, cealaltă spre miazăzi, cuprinzând pe Macedo-Români. Din grupa Daco-Românilor s'a despărţit apoi o parte, aceia din spre vest, ai căror urmaşi sunt Istro-Românii de astăzi. Iar din grupa Macedo-Românilor s'au despărţit Megleno-Românii. In afară de cele două mari grupe, din spre miazănoapte şi miazăzi, au rămas şi altele mai puţin însemnate şi numeroase, dar care şi-au continuat existenţa până spre sfârşitul Evului Mediu, contopindu-se apoi cu populaţia slavă înconjurătoare. La *sud de Dunăre procesul etnic s'a desfăşurat în defavoarea noastră, invers de cum s'a întâmplat la nord.* Şi ce a mai rămas din neamul nostru, Macedo-Românii şi Istro-Românii, dacă vor continua să locuiască tot acolo, vor dispărea cu siguranţă. Mai întâi Istro-Românii care-s mai puţini şi asupra cărora influenţa Croaţilor este foarte accentuată, apoi Macedo-Românii şi Megleno-Românii cari se vor slaviza sau greciza. *Singura scăpare e să-i colonizăm înlăuntrul hotarelor statului nostru.* Am putea, mulţumită lor, să schimbăm aspectul etnic al multor oraşe şi târguri româneşti şi al unor regiuni de graniţă, cu deosebire ameninţate sub raportul demografic.

Prima menţiune sigură despre Românii din Balcani datează din anul 976 şi se datoreşte cronicarului bizantin Cedren. Acesta ne spune că la data amintită, David, unul din fraţii ţarului bulgar Samuil, a fost ucis, între Castoria şi Prespa, la locul numit « Stejarii frumoşi », de nişte « *Vlahi chervanagii* » (*παρά τινων Βλάχων ὁδιτῶν*). După un izvor bulgăresc, David n'ar fi pierit de moarte silnică; el ar fi domnit între anii 977—979 şi, pe la 980, cedând scaunul fratelui său Samuil, s'ar fi călugărit. Oricare ar fi adevărul, rămâne precisă pomenirea « Vlahilor » şi aceasta ne interesează în primul rând. A doua oară sunt amintiţi Românii în anul 980: un cronicar anonim bizantin arată că la această dată împăratul Vasile al II-lea, numit mai târziu şi Bulgaroctonul, a dat lui *Niculiţă* (*Νικουλιτζᾶς*)

www.dacoromanica.ro

stăpânirea peste «Vlahii din Elada». Prin «Elada» se înţelegea în secolul al X-lea «tema» sau împărţirea administrativă cuprinzând Grecia de miazănoapte, cu Tesalia şi Eubeea, dar fără Etolia şi Acarnania. După nume, şi cel care avea cârmuirea Vlahilor din Elada, Niculiţă, pare a fi fost tot Român. Ştim apoi că în timpul luptelor dintre Bizantini şi ţarul bulgar Samuil, acesta a pus să se întărească în munţii Macedoniei trecătoarea dintre Cleidon şi *Câmpulung (Κιμβολόγγον)*. Ultima denumire arată însă prezenţa în aceste regiuni a populaţiei româneşti (compară cu Câmpulungul muntean şi cel moldovean!). După desfiinţarea statului bulgar şi anume în anul 1020, împăratul bizantin Vasile al II-lea dă un edict prin care hotărăşte ca «Vlahii din întreaga Bulgarie» să fie, în ce priveşte cele bisericeşti, sub ascultarea arhiepiscopului de Ohrida. Mai târziu, vom găsi în dieceza de Ohrida chiar un episcopat al Vlahilor. O altă menţiune dela începutul veacului al XI-lea şi care ne arată pe Români făcând parte din armata bizantină o datorăm analelor dela Bari. Ele ne spun că în anul 1027 — după unii cercetători faptul s'ar fi petrecut în 1025 — împăratul bizantin a venit în Italia cu o mare armată în rândurile căreia erau, între alţii, şi «*Bulgari şi Valahi*».

In ce priveşte *regiunile* pe care le locuiau Românii din Peninsula Balcanică, iată rezultatele la care au ajuns până acum cercetările istorice.

Regiunile româneşti din Peninsula Balcanică. Un grup compact de Români locuiau *munţii Pindului* şi ţinuturile pe prin prejur. Din cauza numărului lor însemnat, ei dăduseră chiar acestor regiuni numele de Vlahia. Erau aci de fapt *trei* Vlahii: *Vlahia mare*, (pe greceşte *Μεγάλη Βλαχία* în Tesalia, *Vlahia mică (Μικρὰ Βλαχία)* în Etolia şi Acarnania şi *Vlahia de sus (Ανώβλαχα)* în Epir. Câte şi trele sunt pomenite în izvoarele bizantine.

Macedonia propriu zisă şi în special partea de la apus de râul Vardar, cu ţinutul Moglenei numit şi Karadžova şi cu localităţile: Bitolia, Ochrida, Verria, *Vlachoklisura*, Moscopole, era plin de populaţie «vlahă». Aci ea s'a şi păstrat până în zilele noastre.

La începutul veacului al XII-lea, la 1105, găsim «Vlahi» şi în Peninsula Calcidică, în apropierea muntelui Athos.

In partea de apus a Traciei, pe lângă fluviul Maritza, locuia o altă grupă de Români. Ana Comnena ne spune că tatăl său, împă-

www.dacoromanica.ro

ratul Alexie Comnenul, purtând război cu Pecenegii în anul 1090, a dat poruncă unui general să înroleze în armata bizantină soldaţi dintre *Vlahii care locuiau prin părţile râului Maritza.*

In munţii Haemus, adică Balcanii de astăzi era iarăşi un număr însemnat de Români. Ei se întindeau pe ambele versanturi şi în spre nord ajungeau sub formă de *insule* etnice până la Dunăre, făcând astfel legătura cu cei din Dacia. Prima menţiune despre aceşti Români din Haemus o găsim în opera Anei Comnena, cu prilejul năvălirii Cumanilor în imperiul bizantin, în anul 1094. Ea ne spune anume că *Valahii au condus pe năvălitori prin defileurile muntelui Haemus*, ceea ce dovedeşte că erau localnici, cunoscători ai drumurilor şi potecilor. Trecerea Cumanilor peste Dunăre fusese anunţată împăratului, lângă Anchialos, *de un fruntaş al Vlahilor anume Pudilă.* In altă parte a operei sale, descriind muntele Haemus, Ana Comnena afirmă că pe ambele versanturi trăesc multe şi foarte bogate neamuri: pe cel din spre miazănoapte Daci şi Traci, pe cel din spre miazăzi, aceiaşi Traci şi Macedoneni. In acest pasaj, scriitoarea bizantină înţelege prin Daci pe Români. De fapt, ei locuiau şi versantul sudic aşa cum ne arată toponimia. Până în ziua de astăzi s'au păstrat o sumă de numiri de localităţi care arată că odinioară a locuit aci o populaţie românească. Astfel, în ţinutul din jurul Sofiei, deci pe versantul sudic, în locurile unde odinioară era Dacia Mediterranea, găsim numirile *Vlasi*, *Vlahinia*, *Vlaşco bărdo*, apoi *Gurguliat*, *Banişor*, *Cârnul*, *Cercel*, *Cercilat*, *Păsărel*, *Vacarel*, etc. In regiunea Küstendil, aşa dar tot la sud de Balcani găsim numirile: *Cărnol*, *Creţul*, iar la Teteven, pe versantul nordic, *Picior*, *Muşat*, *Iarba(ta)*. Tot la nord de Balcani mai întâlnim următoarele numiri de origine românească: *Bucur*, munte lângă Orhania, *Bucurovo*, lângă Sevlievo, în districtul Târnovo, *Rugulet* în aceeaşi regiune; *Strâmţi*, lângă Dreanovo, districtul Târnovo. Anticipând, vom adăuga şi faptul că în această regiune a Târnovei îşi aveau reşedinţa cei doi fraţi români, Petru şi Asan, conducătorii mişcării din 1185. Ei stăpâneau — după afirmaţia istoricului bulgar Zlatarski — cetăţile Ţareviţ şi Trapeziţa pe râul Iantra, aşa dar la nord de Balcani. Prezenţa unei însemnate populaţii româneşti în muntele Haemus şi în Moesia nu are de altfel nimic surprinzător. Se ştie doar că această regiune a fost una din cele mai puternic romanizate ale

www.dacoromanica.ro

Peninsulei. O dovadă o constituie și numele principalelor cursuri de apă de pe versantul nordic al Balcanilor și ale câtorva orașe mai însemnate care poartă și astăzi, după un mileniu și jumătate, vechile nume latine. Timoc vine din Timacus, Lom din Almus, Cibrița din Cebrus, Ogost din Augustus, Isker din Oescus, Vid din Utus, Osma din Asimus, Iantra din Iatrus. Numele orașului Vidin (Видin) vine din Bononia, acela a Florentin-ului din Florentina, al Arčar-ului din Ratiaria, al Niküpului din Nicopolis, etc.

Date fiind cele spuse mai sus, nu va suprinde prezența Românilor în Evul Mediu nici în regiunea *Nișului* de astăzi, în locurile unde odinioară se întindea marea pădure a Bulgariei. Cronica atribuită lui Ansbertus, povestind trecerea armatei cruciaților prin această pădure (anul 1190), amintește necontenitele atacuri și hărțueli ale Grecilor, Bulgarilor, Sârbilor și ale « *Valahilor pe jumătate barbari* ». Ele au avut loc atât *înainte* de a ajunge la Niș cât și *după* plecarea din această localitate.

La apus de râul Morava, pe teritoriul vechii Serbii, găsim următoarele numiri topice: *Vlașca* (sat), *Vlašič planina* (șir de munți), *Blaci* (sat) și *Zavlaka* (sat), care arată toate prezența strămoșilor noștri în aceste regiuni. La răsărit de Morava și spre miazăzi de Pojarevac e satul *Vlaškiodl*. Tot la răsărit de Morava, dar în regiunea de graniță dintre Serbia și Bulgaria, în dreptul Sofiei, găsim satul *Vlasina* și un pârâu cu același nume, care udă și târgul *Vlasotince*.

Pe teritoriul fostului stat al Muntenegrului există doi munți *Durmitor* și *Visitor*, al căror nume a fost dat de păstorii vlahi, cari veneau aci cu turmele lor. Prezența unei vechi populații românești la hotarul dintre Muntenegru și Herțegovina rezultă și din numele muntelui *Vlasulja*, situat spre nord-vest de Durmitor. Tot de origine vlahă e și denumirea topică *Pirlitor* din același ținut.

Mai departe spre apus, în Bosnia și Herțegovina, întâlnim munții *Vlašič Planina* între Banjaluka și Serajevo, cu vârful *Vlašca Gromila*, apoi numirile topice *Vlahovița* (sat), *Vlaseniția* (târg), *Stupari* și *Câmpul Vlahilor*. Probabil, aci în Bosnia au locuit așa zișii *Vlahi regali* cari pricinuiau mari supărări coloniilor venețiene de pe coasta Dalmației. Documentele mai amintesc în această regiune și pe *Vlasi Mirilovici* numiți astfel după un conducător sau celnic al lor și pe *Vlasi Baniani*, dela orașul Banjaluka.

www.dacoromanica.ro

In Dalmaţia, lângă Sebenico, găsim lacurile *Zablachie*. In Slavonia, spre apus de oraşul, odinioară vestit, Sirmium, erau în Evul Mediu un număr însemnat de Vlahi cari făcuseră ca ţinutul de aici să fie cunoscut sub numele de *Vlahia Mică*. Aşezarea lor mai însemnată era *Kralieva* sau *Kraiova Velica*: iată prin urmare o nouă Craiovă românească. Un număr însemnat de sate din acest ţinut poartă şi azi nume româneşti ca *Sintilia*, *Batrina*, *Vrabie*, *Medinţi*, *Schela*, *Drăgăneşti*, etc.

In Croaţia, în Stiria şi în Istria trăiau de asemenea un număr însemnat de Vlahi. Cei din Croaţia aveau o *ţară vlahă* a lor (strane vlaske) şi un cneaz vlah. Ei erau numiţi în actele latineşti *Vlachii regni Croatiae*; Croaţii le mai spuneau şi *Dobri Vlasi* adică Vlahii cei buni. Găsim aci localităţile *villa Celničani* al cărei nume vine dela *celnic*, şi *Valachorum villa Martinenci* adică *satul Martinenci al Românilor*. Printre numele de persoane pomenite în documente sunt unele cu caracter hotărît românesc. Aşa, de pildă, Micula Mohor, Miculu Dnuşcovici, Mogoş, Tomşa, etc. In Stiria găsim cete militare de Vlahi cu un voevod al lor anume Tomeş, spre sfârşitul veacului al XVI-lea; între râurile Traa şi Sava existau încă în 1607 cnezi valahi. Şi mai târziu, în 1630, sunt amintiţi Valahii cari locuiesc la graniţa vindică, în Stiria «*cu căpeteniile lor, voevozi şi chinezi*».

Românii din partea de apus a Peninsulei Balcanice, întinzându-se între coasta dalmată (Cattaro — Peninsula Istria), Drava şi Morava au purtat în cursul Evului Mediu şi denumirea de *Maurovlahi* sau *Morlachi*. Acest nume a fost explicat în mai multe feluri; unii istorici şi filologi, pornind dela prima formă Maurovlahi, l-au tradus prin *Vlahii negri* numiţi astfel din cauza îmbrăcăminţii lor. Alţii cred că Morlachii sunt Vlahii dela Mare. O a treia părere îi pune în legătură cu numirea turcă Kara Vlah, Kara Iflak — însemnând tot Vlahii negri — dată Daco-Românilor. Prima explicaţie referindu-se la coloarea îmbrăcămintei, pare să fie cea adevărată.

Românii din Peninsula Balcanică — şi Morlachii şi cei din Pind şi cei din Haemus — au avut ca o ocupaţie principală *păstoritul*. Se poate spune că el a constituit *specialitatea* acestei ramuri a neamului nostru. Brânza valahă era pe drept cuvânt renumită; ea se plătea mai scump decât brânza pregătită de păstorii de altă

www.dacoromanica.ro

naţionalitate. La Raguza de pildă, în 1326, brânza Morlachilor costa 10 foleri livra, pe când cealaltă numai 8. Caşul valah de asemenea costa 10 foleri, celălalt numai 9. Dela o vreme, însuşi cuvântul *Vlah* a ajuns sinonim cu *păstor*, înţelesul *etnic* transformându-se în unul *tehnic*. Şi fiindcă păstorii călătoresc cu turmele lor, urcând vara la munte, coborînd iarna la şes sau la baltă, *vlah* a ajuns să capete în unele izvoare bizantine şi înţelesul de *călător*. Pe de altă parte, în limba română, atât la sudul cât şi la nordul Dunării, această necontenită mişcare a păstorilor a făcut ca vorba «*cale*» — în latineşte *callis* înseamnă «potecă prin munţi şi păduri» — să fie foarte des întrebuinţată — în detrimentul termenului *via* — şi pentru noţiuni foarte variate («cu cale, fără cale, din cale afară, alăturea cu calea, calea-valea, a pune la cale, a scoate la cale, a fi pe cale să, a fi cuiva calea cruce, a i se închide cuiva calea în codru, a avea cale, a afla chip şi cale», etc., apoi: «calea laptelui, calea primară, calea albă, calea întoarsă, calea jumătate, calea mânzului», precum şi «cu o cale (totodată) d'o cale (odată), cale de o poştă». E unul din cuvintele care luminează, întocmai ca şi pavimentum, istoria noastră în cursul evului mediu. In domeniul păstoritului, noi am influenţat popoarele de prinprejur. Şi Slavii şi Ungurii au împrumutat dela noi numeroase cuvinte în legătură cu această îndeletnicire.

In afară de păstorit, Românii din Balcanii se ocupau şi cu *cărăuşia*. In regiunea Raguzei, ei transportau *sarea*. Bine înţeles, făceau şi agricultură. E caracteristic că numai la Aromâni s'a păstrat cuvântul latin pentru plug anume *aratu*. Morlachii de pe coasta Dalmaţiei — numiţi Uscóci — erau şi navigatori, şi câte odată, întocmai ca vechii Iliri, şi piraţi. Canalul dintre coastă şi insulele Veglia, Arbe şi Pago se numeşte până astăzi «Canale della Morlacca». In luptele împotriva Turcilor, Morlachii au adus servicii remarcabile, în epoca mai veche, Veneţienilor, în aceea mai nouă, Austriacilor.

Din toată această mulţime de Români cari locuiau numeroasele «Vlahii» ale Peninsulei Balcanice, n'au mai rămas astăzi decât aceia din Macedonia şi cei din Istria. Pe toţi ceilalţi i-au înghiţit Sl: vii.

Mişcarea din Tesalia. In istoria Românilor din Balcani sunt două momente mai însemnate: primul în 1066, când se răscoală

www.dacoromanica.ro

«Vlahii» din Tesalia; cel de al doilea în 1185, când are loc revolta Asaneştilor în urma căreia se întemeiază statul româno-bulgar.

Cu privire la primul moment, iată ce ştim: domnea pe atunci la Bizanţ Constantin Duca, un împărat avar a cărui preocupare principală era să aibă tezaurul plin. Din cauza impozitelor mari pe care le pusese, Românii din Tesalia încep să se agite. Guvernatorul de acolo, un urmaş de al lui Niculiţă, purtând chiar acest nume, se duce la Constantinopol spre a sfătui pe împărat să suprime dările care nemulţumiseră lumea. Impăratul nu-l primeşte însă şi menţine dările. Intors îndărăt, în Tesalia, Niculiţă este întâmpinat de căpeteniile nemulţumiţilor — aceştia-şi aveau consfătuirile în casa unui Român din Larissa anume Verivoiu (probabil Berivoiu!) — şi rugat să ia el conducerea mişcării. Cunoaştem chiar numele căpeteniilor: în afară de Berivoi, mai erau Ioan din Grimiani, Grigore Bumbăcarul şi Teodor Scribon Petastas, *Români* cu toţii, după părerea învăţatului rus Vasilievski. Scriitorul bizantin Cedren adaogă şi pe *Slavota al lui Karmalac* despre care ştim sigur că era Român, ba pare chiar a fi fost celnicul lor cel mai mare.

Niculiţă atrage mai întâi atenţia răsculaţilor asupra primejdiei care-i ameninţă, le-arată apoi că răscoala e pornită într'un moment foarte nepotrivit — era luna Iunie — deoarece locuitorii dela câmp trebuiau să secere, iar unii dintre Vlahi îşi aveau familiile şi turmele în munţii Macedoniei unde puteau fi răpite şi prădate de oamenii împăratului. Argumentele însă nu servă la nimic şi, în cele din urmă, Niculiţă care, se vede, era şi el convins de dreptatea Vlahilor, e obligat să ia conducerea mişcării. Cetatea *Kitros* (vechea Pydna) este cucerită; răsculaţii cuprind apoi puternica cetate *Servia.* Impăratul dela Bizanţ, văzând gravitatea situaţiei, scrie atunci lui Niculiţă că suprimă toate dările care nemulţumiseră lumea. In urma acestei hotărîri, mişcarea se potoleşte. Niculiţă însă e chemat la Constantinopol, judecat şi surghiunit în Asia Mică de unde s'a reîntors în 1071. După cum vedem, revolta din 1066 n'a dus la rezultate importante; ea nu se poate compara, în privinţa aceasta, cu mişcarea din munţii Balcani, condusă de Petru şi Asan, *care constituie cea mai însemnată faptă a Românilor dela miazăzi de Dunăre.*

www.dacoromanica.ro

Răscoala Românilor şi a Bulgarilor. Petru şi Asan. In anul 1185 domnea la Bizanţ împăratul Isaac al II-lea Anghelos. Acesta urma să ia în căsătorie pe fiica regelui ungar Bela al III-lea şi pentru a face faţă cheltuelilor — voia să celebreze nunta cu un fast deosebit — pusese o nouă dare asupra supuşilor săi. Ea lovea în primul rând pe cei cari aveau turme de oi şi cirezi de vite. Era tocmai cazul « Vlahilor » pentru care păstoritul constituia îndeletnicirea principală. Cronicarul bizantin Nicetas Choniates Akominatos, a cărui operă formează izvorul de căpetenie pentru cunoaşterea mişcării lui Petru şi Asan, ne spune că dările lui Isaac Anghelos şi felul abuziv în care fuseseră strânse au produs o mare nemulţumire printre Vlahii cari locuiau muntele Haemus. La început, aceştia trimit pe doi fruntaşi ai lor — anume pe fraţii Petru şi Asan — ultimul având şi porecla de Belgun, ca să reclame. Plângerile lor nu sunt însă luate în seamă, ba mai mult, Asan e şi pălmuit « *pentru neobrăzare* », din ordinul unui înalt demnitar bizantin. Intorşi îndărăt acasă, cei doi fraţi se hotărăsc să ridice poporul — Vlahi şi Bulgari — împotriva stăpânirii bizantine. Cronicarul amintit mai sus spune că ei ar fi întrebuinţat în acest scop şi un şiretlic. Văzând anume că mulţimea ezită să se răscoale, ar fi adunat mai mulţi oameni — bărbaţi şi femei — « îndrăciţi » adică stăpâniţi de duhuri rele şi i-ar fi învăţat, ca, în crizele lor, să spuie că « Dumnezeul neamului Bulgarilor şi Vlahilor a binevoit libertate şi a încuviinţat scuturarea jugului celui de demult »; drept aceea « să puie mâna pe arme şi să pornească asupra Romeilor şi pe cei prinşi în război să nu-i cruţe, ci să-i înjunghie şi să-i omoare fără milă ». Mai adăogau că izbânda va fi a lor, deoarece îi va ajuta şi Sf. Dimitrie din Tesalonic care a şi părăsit biserica sa de acolo şi a venit aci, în mijlocul lor, în Balcani. Cu şiretlic sau fără — noi credem mai de grabă că fără: era doar destul motiv ca să izbucnească şi aşa — răscoala începe. Momentul fusese bine ales: imperiul bizantin avea o situaţie grea; cu doi ani mai înainte, în 1183, năvăliseră Ungurii din spre nord-vest şi ocupaseră Belgradul, Branicevo, Nişul, ajungând până la Sofia. Chiar în anul revoltei, în 1185, în Iunie, năvălesc şi Normanzii din Sicilia şi iau oraşele Durazzo, Serres, Amfipolis şi chiar Salonicul. E drept, ei sunt bătuţi în Noemvrie al aceluiaşi an, dar generalul învingător, Alexios Vranas, în loc să plece apoi împotriva

www.dacoromanica.ro

răsculaţilor din Haemus, aşa cum primise porunca, se ridică împotriva împăratuiui Isaac Anghelos, îşi adună trupele la Adrianopol şi se proclamă pe sine împărat. Aşa dar, pe lângă primejdia din afară, şi lupte interne. Imprejurările favorizau mişcarea lui Petru şi Asan, care repurtează la început câteva succese. Petru se încunună chiar cu o «*coroniţă de aur*» şi poartă *încălţări roşii*, rezervate exclusiv împăratului.

Isaac Anghelos a făcut mai multe expediţiuni împotriva celor doi conducători ai Bulgarilor şi Vlahilor. In prima, el izbuteşte să treacă neobservat Balcanii şi cade în spatele răsculaţilor. Armata acestora e înfrântă iar Petru şi Asan sunt nevoiţi să fugă peste Dunăre, la vecinii Cumani. Impăratul, în loc să ocupe însă temeinic Moesia şi să puie garnizoana în cetăţile de acolo, se mulţumeşte numai să dea foc grânelor care tocmai fuseseră secerate şi, crezând că mişcarea n'are rădăcini în mase, se înapoiază la Bizanţ. Intre timp, cei doi fraţi se întorc cu ajutor cuman şi încep să prade Tracia. O a doua expediţie a lui Isaac Anghelos, în primăvara anului 1187, în cursul căreia fusese asediat, dar fără succes, oraşul Lovcea, nu duce la un rezultat hotărîtor. In cele din urmă, se încheie un armistiţiu şi Asaneştii trimit la Constantinopol pe fratele lor Ioniţă. Acesta nu rămâne însă mult timp acolo, ci fuge, după care urmează, în 1189, reînceperea ostilităţilor. Tocmai pe atunci trecea prin Peninsula Balcanică armata cruciaţilor condusă de împăratul german Frederic Barbarosa. Petru se oferă să le vie în ajutor cu 40.000 de soldaţi, crezând că va putea în felul acesta obţine mai uşor recunoaşterea lui ca ţar. La început, Frederic refuză, apoi când Bizantinii începură să facă greutăţi cruciaţilor, primi propunerea. Nu avu însă prilejul de a se folosi de acest ajutor, deoarece dificultăţile pe care le avusese cu Bizantinii se aplanară. Armata lui Petru şi Asan invadă totuşi Tracia, ceea ce obligă pe împăratul bizantin să întreprindă o nouă expediţie împotriva răsculaţilor. Balcanii fură trecuţi pe la răsărit, cu gândul să se ocupe Tîrnovo; pretutindeni însă Isaac Anghelos găsi o împotrivire îndârjită, aşa încât se hotărî în cele din urmă să se retragă. La întoarcere, pe când armata bizantină, în dorinţa de a ajunge mai repede la oraşul Berroe (azi Stara-Zagora) se angajase într'o trecătoare îngustă, fu atacată de răsculaţi şi suferi pierderi grele. Insuşi împăratul abia scăpă cu fuga, pierzându-şi

www.dacoromanica.ro

în învălmășeală coiful. Victoria aceasta întări mult situația Asaneștilor care rămaseră definitiv stăpâni peste țara dintre Dunăre și Balcani, ba începură să se întindă chiar și spre sud de Balcani.

Isaac Anghelos voia să înceapă o nouă expediție, dar tocmai atunci e detronat (1195). Luptele continuă în timpul urmașului său Alexie al III-lea Anghelos (1195—1203), dar Bizantinii sunt iarăși bătuți și anume în Macedonia, în împrejurimile orașului Seres. Intre timp, moare Asan, asasinat de un boier Ivanco (1196) pe care voise să-l pedepsească pentrucă avea o legătură de dragoste nepermisă. Acesta, după crimă, pune chiar mâna pe Tîrnovo «cea mai tare și mai de frunte dintre cetățile din Haemus — după cum ne spune Choniates — «fiind înconjurată cu ziduri puternice... și zidită pe culmea muntelui». Nu poate rezista însă lui Petru, fratele celui ucis, și fuge la Constantinopol. Unii spuneau chiar că el ar fi omorît pe Asan după sugestiile Bizantinilor, se pare însă că lucrul nu e adevărat.

Ioniță, regele Bulgarilor și al Românilor. Și Petru are același sfârșit ca și fratele său: piere ucis, în 1197, de o conspirație a boierilor nemulțumiți. După el urmează cel de al treilea frate, *Ioniță*, căruia Grecii i-au spus și Kaloioanes. Acesta e cel mai de seamă stăpânitor din familia Asaneștilor. Are remarcabile însușiri de militar și de om politic. A întins hotarele statului, a obținut nu numai recunoașterea oficială a lui, atât din partea Bizantinilor cât și a Papei, dar și titlul de *rege* pentru sine, și de *primat* pentru arhiepiscopul bisericii Bulgariei și Vlahiei. Ioniță este figura cea mai însemnată pe care au dat-o Românii din Balcani.

In prima parte a domniei (1197—1200), el n'a atacat direct pe Bizantini, ci s'a mulțumit numai să dea ajutor voevodului Dobromir Hrisos (poate Hârsu) din Macedonia și lui Ivancu, guvernatorul Filipopolului, cari se revoltaseră împotriva împăratului din Constantinopol. Probabil că avea și nevoie de un oarecare răgaz pentru a-și consolida domnia. In 1201, ostilitățile reîncep însă pe față. Ioniță cucerește *Constanția*, cetate vestită în părțile Rodopei și *Varna* care era de asemenea puternic întărită. In urma acestor izbânzi, se încheie pacea cu Bizantinii. Condițiile nu se cunosc exact, dar din moment ce cronicarul Choniates spune că împăratul «a încheiat pace cu Ioan», rezultă că implicit a recunoscut noua stare de lucruri, deci independența statului Asane-

www.dacoromanica.ro

ştilor. Ioniţă s'a folosit de răgazul pe care i-l acorda pacea cu Bizantinii spre a consolida statul sub raportul juridic internaţional. In acest scop se adresează Papei Inocenţiu al III-lea cerându-i: 1. Coroana de ţar şi sceptrul. 2. Demnitatea de patriarh pentru arhiepiscopul bisericii bulgare şi valahe. Papa, la rându-i, cere lui Ioniţă supunerea faţă de Roma în cele bisericeşti. După o serie de tratative, la 7 Noemvrie 1204, trimisul Papei, cardinalul Leo, unge pe arhiepiscopul Vasilie în Tîrnovo ca primat al Bulgarilor şi Vlahilor — ceea ce corespundea în apus cu titlul de patriarh — dându-i haina episcopală şi insemnele. A doua zi, la 8 Noemvrie, acelaşi cardinal încorona şi pe Ioniţă ca «rege al Bulgarilor şi al Vlahilor», nu ca ţar (imperator) cum se aştepta el şi-i dădea diadema, sceptrul şi bula sau hrisovul de recunoaştere, trimise toate de Papă, împreună cu un steag cu chipul apostolului Petru. Totdeodată, îi conferi şi dreptul de a bate monetă. Ioniţă, la rândul său, dădea cardinalului spre a-l transmite Papei actul prin care el, boierii şi întregul cler se îndatorau a se supune bisericii romane şi a urma legile şi ritualul ei. Se specifica de asemenea că teritoriile noi ce s'ar adăoga statului lui Ioniţă vor avea acelaşi regim. Cardinalul plecă la Roma, luând cu el şi doi copii cari să înveţe latineşte spre a deveni grămătici.

Naţionalitatea Asaneştilor ca şi titlul lui Ioniţă a dat naştere la o îndelungată şi aprinsă discuţie în istoriografie. Învăţaţii bulgari contestă — cei mai mulţi dintre ei — originea română a lui Petru şi a fraţilor săi. Aceştia ar fi Cumani sau chiar Bulgari. Pe de altă parte, titlul lui Ioniţă de «rege al Bulgarilor şi al Vlahilor» n'ar reprezenta titulatura originală pe care şi-o dădea acest monarh în actele sale, ci una modificată de către cancelaria papală care a schimbat pe «Graecorum» aşa cum era în hrisoavele slave dela Tîrnovo, în «Vlachorum». Ioniţă n'ar fi fost deci «rege al Bulgarilor şi al Românilor» ci «al Bulgarilor şi al Grecilor». Această părere a fost însuşită şi de câţiva din istoricii noştri care s'au grăbit astfel, fără o examinare mai amănunţită, să anuleze una din faptele cele mai însemnate ale Românilor din Balcani. Se cuvine deci, înainte dea trece mai departe, să cercetăm amândouă chestiunile, adică atât naţionalitatea Asaneştilor cât şi titlul lui Ioniţă.

In ce priveşte pe cea dintâi, nici n'ar mai fi necesară, propriu zis, o discuţie. Şi dacă unii dintre învăţaţii mai bătrâni ai veci-

www.dacoromanica.ro

nilor noștri dela miazăzi n'ar fi avut o concepție ciudată despre consecințele practice ale afirmațiilor sau concluziilor istorice, ea nici nu s'ar fi pus. Fiindcă, în definitiv, nu ne va trece niciodată prin gând, cum se pare că s'au temut acești învățați, să revendicăm pământul dintre Dunăre și Balcani, inclusiv Tîrnovo, pentru motivul că acum 700 de ani, întemeietorii statului Asaneștilor au fost Români. Tot așa cum ar fi o copilărie pentru Bulgari să revendice Dobrogea fiindcă a trecut pe acolo, acum aproape treisprezece secole, Isperih. *Revendicările teritoriale nu sunt în funcție de fapte petrecute cu o mie de ani îndărăt, ci de realitățile etnice, economice și militare din zilele noastre.* Așa încât să nu facem din istorie un instrument al preocupărilor politice actuale, ci s'o lăsăm să arate — fără ură și fără părtinire — faptele așa cum au fost și cum s'au petrecut.

Examinând în acest spirit izvoarele istorice, naționalitatea română a Asaneștinor apare mai presus de orice îndoială. Ne-o arată nu *un* izvor, ci *o serie întreagă*, și nu de același fel, ci provenind din patru părți deosebite. Este mai întâi izvorul fundamental pentru studiul raporturilor între Asanești și Bizantini, cronica grecească a lui Nicetas Choniates Akominatos. Acesta spune în mai multe rânduri că Petru și Asan erau « *Vlahi* », că ei aparțineau acelui neam de oameni « cari locuesc muntele Haemus » și care « înainte se numeau Mysi iar acuma Vlahi se chiamă ». Tot el povestește că într'una din expedițiile împotriva Bizantinilor, fiind luat prizonier un preot, acesta « s'a rugat lui Asan, *grăindu-i în limba lui, știutor fiind de limba Vlahilor*, să aibă milă de el și să-l sloboadă ». Choniates arată așa dar categoric încă odată în acest pasaj originea vlahă a Asaneștilor. Cronica atribuită lui Ansbertus, descriind trecerea cruciaților prin Peninsula Balcanică, spune că, la un moment dat, au fost atacați pe neașteptate de « acel valah Ioniță » (Blachus ille Iohannitius), care avea pe lângă el « Valahi și Cumani și alții » (« cum Blacis et Commanis et aliis »). Iată așa dar un al doilea izvor, *de origine germană*, care atestă naționalitatea română a Asaneștilor. O a treia categorie de izvoare o formează *cronicarii francezi* ai imperiului latin de Constantinopol, anume Geoffroy de Villehardouin, Henry de Valenciennes și Robert de Clary. Câte și trei numesc pe Ioniță « Jehan le Blac » sau « Johanice le Blac ». In sfârșit, a patra categorie sunt *documentele*

www.dacoromanica.ro

cancelariei papale. In ele se arată de asemenea originea vlahă a lui Ioniță, spunându-se chiar că el se trage din vechii Romani. Față de această impresionantă conglăsuire a unor izvoare de origine atât de diferită, credem că orice îndoială asupra faptului că Asaneștii erau Români trebuie să înceteze. De altfel, încă odată, aceasta n'are pentru noi astăzi nicio consecință *practică*, *actuală*, după cum n'a putut nici atunci împiedeca până la urmă caracterul bulgar al statului și asimilarea Vlahilor din Haemus.

Trecând acum la titlul lui Ioniță, trebuie să spunem din capul locului că o titulatură de felul acesta « rex Bulgarorum et Blachorum » nu constituie de loc o imposibilitate, necum o « monstruozitate » — așa cum s'a afirmat, — pentru cancelariile contemporane. Din moment ce putea fi cineva rege al Francilor, al Ungurilor sau al Sârbilor, de ce era exclus un « rege al Bulgarilor și Vlahilor ». Sau Vlahii nu meritau această onoare? Fiindcă — să se observe — în ce privește pe Bulgari, aceiași istorici cari contestă partea a doua a titlului, nu fac nicio obiecțiune. Avusese loc o recunoaștere oficială din partea Papei, o încoronare cu toate formele în capitala țării, în Tîrnovo, suveranul era vlah, o parte apreciabilă din populația țării era vlahă, de ce prin urmare nu putea exista titlul « rex Bulgarorum et Blachorum »? Dar este un fapt care până acum a trecut neobservat în discuția problemei și care totuși e — după părerea noastră — hotărîtor. In corespondența schimbată între Ioniță și Papă se vorbește nu numai de titlul celui dintâi, dar și de titlul arhiepiscopului din Tîrnovo. Acesta este numit primat « *al Bulgarilor și al Vlahilor* ». Scrisoarea din 1204 este adresată de Inocențiu al III-lea, « venerabilului frate Vasile arhiepiscop de Tîrnovo, primat al Bulgarilor și al Vlahilor ». El însuși se numește « arhiepiscop *al întregei Bulgarii și Vlahii* ». Titulatura aceasta în care apare — pentru cele bisericești — denumirea de « Bulgari și Vlahi », « Bulgaria și Vlahia » se întâlnește într'o sumă de scrisori și documente, nu numai în cele două menționate mai sus. Se pune acum întrebarea: și în cazul acesta, privind *biserica*, e tot o substituire? Au schimbat și aici diacii cancelariei papale pe « Graecorum » prin Blachorum și « Graecia » sau « Romania » prin Vlachia? Vasăzică — potrivit concepției celor care neagă titlul lui Ioniță în forma cu Vlahia — și arhiepiscopul Tîrnovei cerea să fie numit primat al Bulgarilor și al Grecilor? Iar Papa — el care știm în ce

www.dacoromanica.ro

relații era cu Grecii — a vrut totuși să-i menajeze și a schimbat, și în cazul acesta, pe « Graecorum » prin « Vlachorum »? E foarte curios și semnificativ în același timp cum vor să complice unii învățați probleme simple. Poate unde cred, că, fiind simple, ele nu mai sunt demne de explicațiile lor. Fiindcă altfel cum să înțelegem toate complicațiile și întortochierile la care obligă această teorie a substituirii titlurilor, într'o cancelarie *străină*, în defavoarea *prietenilor*, a noilor adepți, și în favoarea *dușmanilor*, a vechilor dușmani, care erau Grecii.

In realitate, lucrurile stau așa: frații Petru, Asan și Ioniță au fost câte și trei Vlahi. In muntele Haemus locuia, după cum ne arată nu numai documentele dar și toponimia, o numeroasă populație vlahă. Mișcarea a început prin Vlahi și s'a desvoltat cu ajutorul lor. E foarte normal deci ca titlul dat lui Ioniță să fi fost acela de « rex Bulgarorum et Blachorum » iar țara stăpânită de el să se fi numit « Bulgaria et Blachia », după cum și biserica noului stat era «a Bulgariei și a Blachiei ». Că este greșită explicarea cealaltă, rezultă și din scrisoarea în care-i vorba de o neînțelegere de hotare între Bulgaria și Blachia de o parte și Ungaria de cealaltă. Ioniță scrie Papei că în privința aceasta îl lasă să hotărască el. Să presupunem că în loc de Blachia ar fi fost în textul original Romania sau Graecia așa cum ar voi teoria substituirii titlurilor. Ce rost ar fi avut o asemenea mențiune? Căci doară imperiul bizantin nu era vecin în vremea aceasta cu Ungaria. Pentru ce se să menționeze când e vorba *de hotare*, nu de titluri — și Romania sau Graecia? După toate cele de mai sus, socotim prin urmare că și problema cea de a doua, a titlului, este rezolvată în sensul că Ioniță a fost într'adevăr « rege al Bulgarilor și al Vlahilor » adică al Românilor. Părerea care a domnit atâta vreme în istoriografia română trebuie deci păstrată.

Să urmărim acum mai departe raporturile noului rege cu vecinii. Se știe că nobilii cari porniseră în cruciata a IV-a, în loc să-și urmeze drumul spre locurile sfinte, s'au oprit la Constantinopol și aci, profitând de certurile interne din imperiul bizantin, au cuprins capitala (12 Aprilie 1204) și au întemeiat un « imperiu latin » în frunte cu Balduin de Flandra. Ioniță trimite o delegație spre a intra în legătură cu noii stăpâni ai Bizanțului, cerându-le să fie recunoscut de aceștia. Primește însă un răspuns grosolan, ceea ce

www.dacoromanica.ro

va avea ca urmare o serie întreagă de lupte, în care de multe ori Bulgarii și Vlahii vor lupta *alături* de Greci împotriva Latinilor. Dominația acestora din urmă era privită pe drept cuvânt de Bizantini ca o uzurpare; de aceea și izbucnesc numeroase răscoale pe care Ioniță are grijă să le alimenteze. Așa s'a întâmplat la Adrianopol, la Dimotica, pe valea Mariței și în alte părți. Latinii, vrând să înnăbușe revolta, se hotărăsc să lovească punctul principal: ei vin deci cu armată și asediază Adrianopolul. Tot atunci sosește și Ioniță cu oastea sa și cu ajutorul dela Cumani. Lupta s'a dat în ziua de 15 Aprilie 1205 și a fost dezastroasă pentru Latini: însuși împăratul Balduin cade prizonier și e dus la Tîrnovo unde a murit mai târziu — ne spune cronicarul grec Nicetas Choniates — în chinuri grozave.

Luptele cu Latinii continuă și sub Henric, fratele lui Balduin. Acesta face o expediție împotriva lui Ioniță, ajungând până la Stara-Zagora și la Sliven și cucerind orașele Anchialos și Terme, fără ca aceasta să însemne însă o slăbire reală a regelui «Bulgarilor și Vlahilor». Dimpotrivă, acesta se gândește la noi cuceriri. Murise, tocmai atunci, unul din tovarășii lui Balduin de Flandra, nobilul Bonifaciu de Montferrat, care-și întemeiase la Salonic și în împrejurimile lui un regat». Ioniță socotește momentul venit pentru a-și rotunji hotarele în această parte. El asediază deci Salonicul, dar în timpul asediului este omorît prin trădare de comandantul cuman aliat Manaster (8 Octomvrie 1207). Odată cu el pierea cea mai însemnată figură pe care au dat-o Românii din Balcani.

După Ioniță, urmă la tron un nepot de frate al lui, anume *Borilă*, care domni dela 1207 până la 1218, iar după acesta, *Ioan Asan al II-lea*, fiul lui Asan (1218—1241). In timpul acestuia din urmă, statul Asaneștilor ajunge la cea mai mare întindere a lui. El cuprindea, în afară de *Moesia*, adică ținutul dintre Dunăre și Balcani, o parte din *Serbia*, cu orașele Belgrad, Niș și Skoplje, apoi *Macedonia*, fără Salonic și Verria, dar cu orașele Seres, Ohrida, Bitolia, Prosak și Strumița, *Tracia*, cu Adrianopolul și Dimotica și *Albania*, fără orașul Durazzo. Pe bună dreptate putea spune Ioan Asan al II-lea, în pisania din 1230 a bisericii celor 40 de martiri, ridicată de el la Tîrnovo: «am cucerit toate țările dela Adrianopole până la Durazzo, țara grecească și cea albaneză și cea sârbească». Urmașii săi n'au putut însă păstra toate aceste cuceriri. Sub Că-

www.dacoromanica.ro

liman (1241—1246) are loc năvălirea Tătarilor care contribue și ea la slăbirea statului. In 1258, cu Căliman al II-lea, se stingea dinastia Asaneștilor în linie bărbătească.

Statul întemeiat de această familie românească a devenit în foarte scurtă vreme un stat exclusiv bulgar. Pe vremea lui Petru, Asan și Ioniță, elementul «vlahi» apare după cum am văzut în toate împrejurările; rolul lui în izbucnirea răscoalei este arătat limpede în izvoarele bizantine: «Vlahii» sunt pomeniți în documentele lui Ioniță, în corespondența schimbată cu papa; țara e numită «Bulgaria și Vlahia» iar regele este «al Bulgarilor și al Vlahilor». După Ioniță însă, chiar în timpul urmașului său imediat, «Vlahii» nu mai apar în manifestările noului stat; nu se mai vorbește acum decât de «Bulgari» și de «Bulgaria». Nepotul lui Ioniță, *fiul* fratelui său Asan, întemeietorul, se intitulează în pomenita pisanie din 1230: «Eu Ioan Asan cel întru Hristos, Dumnezeu credinciosul Țar și singur stăpânitor al *Bulgarilor*, fiul bătrânului Asan». Despre Vlahi nu se mai pomenește nimic în actele cancelariei. Numai în trei scrisori externe, trimise de papa Grigore al IX-lea, în 1237, i se mai dă lui Ioan Asan titlul de stăpânitor al Vlahilor și al Bulgarilor (odată «dominus Blachorum et Bulgarorum», a doua oară «dominus Bulgarorum et Blachorum») iar țării i se zice «Bulgaria et Blachia». Această transformare rapidă în stat exclusiv bulgar nu trebuie să surprindă. Mai întâi, din punct de vedere numeric, Românii reprezentau față de Slavii bulgari o minoritate. Dar elementul hotărîtor nu era acesta, ci faptul că *întreaga tradiție politică, de stat, era bulgară*. Asaneștii continuau vechiul stat bulgar al lui Crum, Boris, Simeon și Samuil. Ultimii doi sunt menționați chiar într'una din scrisorile trimise de Ioniță Papei. Pe de altă parte, trebuie să se ție seamă de faptul că, în vremea aceea, naționalitatea nu era un element hotărîtor, ideea de *stat național* nu exista. Esențială era *religia și situația socială* a cuiva, nu originea etnică. Nu e de mirare deci că statul Asaneștilor, deși început de Vlahi și cu o dinastie de origine vlahă, a devenit totuși, în foarte scurtă vreme, un stat *bulgar*. Această transformare a pecetluit și soarta elementului românesc din Haemus: treptat, treptat, el a dispărut în mijlocul populației slave înconjurătoare; astăzi, numai documentele și toponimia ne mai arată că au existat acum șapte secole frați de ai noștri în Balcani.

www.dacoromanica.ro

BIBLIOGRAFIE

Românii din Balcani: 1. C. HOEELER, *Abhandlungen aus dem Gebiete der slavischen Geschichte.* I. *Die Wallachen als Begründer des zweiten bulgarischen Reiches der Assaniden, 1186—1257*, în *Sitzungsberichte. Phil.-hist. Cl.*, t. XCV, Viena, 1880, p. 229—245; 2. A. D. XENOPOL, *L'empire valacho-bulgare*, în *Rev. Hist.* t. 47 (1891), p. 277—308; 3. C. JIREČEK, *Die Romanen in den Städten Dalmatiens während des Mittelalters*, în *Denkschriften, Phil.-hist. Cl.*, t. XLVIII—XLIX (1901—1904), 262, p. in 4°; 4. G. MURNU, *Un document despre Românii din Epir în Evul Mediu*, în *Lui Ion Bianu amintire*, Bucureşti, 1916, p. 51—56; 5. JOVAN CVIJIĆ, *La Peninsule Balcanique, géographie humaine*, Paris, 1918, III + 531 p. in 8°; 6. N. IORGA, *Istoria Românilor din Peninsula Balcanică (Albania, Macedonia, Epir, Tesalia, etc.)*, Bucureşti, 1919, 75 p. in 8°; 7. N. A. CONSTANTINESCU, *Despre Morlachi*, în *Lui Niculae Iorga Omagiu*, Craiova, 1921, p. 79—100; 8. SILVIU DRAGOMIR, *Vlahii din Serbia în sec. XII—XV*, în *Anuar. Ist. Cluj*, I (1921—1922), p. 279—299; 9. SILVIU DRAGOMIR, *Über die Morlaken (Μαυροβλάχοι) und ihren Ursprung*, în *Bull. Sect. Hist. Acad. Roum.*, t. XI (1924), p. 115—126; 10. SILVIU DRAGOMIR, *Vlahii şi Morlacii. Studiu din istoria românismului balcanic*, Cluj, 1924, 135 p. in 8°; 11. SEXTIL PUŞCARIU, *Studii istroromâne*, II, Bucureşti, 1926, XVI + 370 p. in 8°; (*Studii Acad. Rom.* XI); 12. D. SCHELUDKO, *Lateinische und rumänische Elemente im Bulgarischen*, în *Balkan-Archiv*, III (1927), p. 252—289; 13. IVAN STOIANOV. **Асѣнъ и Петръ**, Sofia, 1930, 71 p. in 8°; 14. V. N. ZLATARSKI, **Иванъ Асень** II (1218—1241), Sofia, 1930, în **Българска Историческа Библиотека**, III, nr. 3, 1930, p. 1—55; 15. CONST. C. GIURESCU, *Despre Vlahia Asaneştilor*, Cluj, 1931, 18 p. in 4°; 16. A. SACERDOŢEANU, *Vlahii din Calcidica*, în *In memoria lui Vasile Pârvan*, Bucureşti, 1924, p. 303—311; 17. SEXTIL PUŞCARIU, *Pe marginea cărţilor, V*, în *Dacoromania*, VIII (1934—1935), p. 276—358; 18. N. BĂNESCU, *O problemă de istorie medievală: crearea şi caracterul statului Asăneştilor* (1185), în *Ac. Rom. Secţ. Ist., s.* 3, *t*, *XXV* (1943), p. 543—590.

V. şi p. 288, nr. 2, 3, 5—7.

www.dacoromanica.ro

ROMÂNII IN TIMPUL STĂPÂNIRII PECENEGILOR ŞI CUMANILOR

In 1164, Andronic Comnenul «a fost prins la hotarele Galiţiei de Români».
(Cronica bizantină a lui Nicetas Choniates).

In răstimpul de peste trei sute de ani cât a durat stăpânirea Pecenegilor şi a Cumanilor, strămoşii noştri şi-au continuat — sub cnezii şi voevozii lor — vieaţa de plugari şi de păstori pe care o apucaseră din vechi şi care a fost întotdeauna temeiul băştinaşilor legaţi de Carpaţi şi de Dunăre. Plăteau dijmele pe care le cereau stăpânitorii turci şi uneori îi însoţeau în expediţiile lor din Peninsula Balcanică. Izvoarele istorice nu-i menţionează cu numele de «Vlahi» decât foarte arareori. Geografia armeană a lui Moise Chorenaţ'i, alcătuită între anii 855-902, aminteşte la nordul Bulgarilor, o «*ţară căreia îi zic Balak*»: e ţara valahă sau ţara românească. In lucrarea persană a lui Gardîzî, scrisă în 1094, e vorba de un trib creştin de «Rum» («äz Rum»), mai numeros decât Maghiarii, dar mai slab decât aceştia, situat lângă un fluviu (probabil Dunărea!) şi în spre Slavi. S'ar putea să fie strămoşii noştri. O mărturie sigură şi precisă avem din anul 1164; ea se datoreşte cronicarului bizantin Nicetas Choniates. Acesta ne spune că în anul amintit, Andronic Comnen, vărul împăratului Manuil Comnen, scăpând din închisoare şi fugind spre miazănoapte, «*a fost prins la hotarele Galiţiei de către Vlahi*». E vorba de hotarele principatului de Haliciu, care se întindea în actuala Galiţie. Iată deci o dovadă peremptorie despre existenţa Românilor în nordul Moldovei, la jumătatea veacului al XII-lea. La aceşti Români, în orice caz la cei din stânga Du-

www.dacoromanica.ro

nării, credem noi că se referă şi denumirea de « *Blacumen* » pe care inscripţia cu rune dela Sjonhem, în Gotland, o dă poporului ce a ucis pe un tânăr nordic, în drumul său dela Vistula — Bug spre Bizanţ (finele secolului XI — secolul XIII-lea). Iar ţara « Blakumen »-ilor este acea «*Blökumannaland* » (= terra Blacorum) amintită în secolul al XII-lea de cronicarul islandez Snorri Sturluson.

Din acelaşi secol avem o altă ştire bizantină, care pomeneşte pe « Vlahi » dar fără să dea indicaţii precise asupra ţinutului pe care-l locuiau. Cronicarul Kinamos ne spune anume că în anul 1166 împăratul Manuil Comnenul (vezi fig. 113) a întreprins o expediţie împotriva Ungurilor pe care i-a atacat cu două armate. Una din ele a luat drumul obişnuit, prin partea de apus, prin Serbia, spre a pătrunde de aci în şesul Tisei. Comandantul celeilalte armate însă — povesteşte Kinamos — « adunându-şi... oaste numeroasă şi *chiar mare mulţime de Vlahi care se zice că sunt coloniştii Italilor de odinioară*, avea ordinul să năvălească în Ungaria, din ţinuturile de către Pontul Euxin, de unde nimeni niciodată nu venise asupră-le ». Pe temeiul acestei ştiri, care o bucată de vreme a fost greşit tradusă, unii istorici au afirmat că Vlahii din armata bizantină erau aceia cari locuiau lângă Marea Neagră, prin Dobrogea de astăzi; alţii au spus că e vorba de strămoşii noştri care-şi aveau aşezările în răsăritul Ţării Româneşti, fiindcă de aci s'a dat şi atacul. Sunt simple ipoteze, deoarece indicaţia topică « părţile din spre Marea Neagră » nu se referă la Vlahi — despre care se aminteşte numai că erau mulţi şi se trăgeau din vechii coloni —, *ci la locul de unde s'a dat atacul.* Vlahii puteau să fie şi cei din Haemus, unde se constată tocmai în vremea aceasta o importantă populaţie românească, după cum puteau să fie şi cei din Dobrogea sau chiar cei din răsăritul Munteniei. In orice caz, ştirea lui Kinamos nu ne poate servi la o localizare precisă.

Despre formaţiile politice ale lui Tatos, Sestlav, Sacea, la Dunărea de Jos. In ultimul timp, cercetând opera numită « Alexiada » a scriitoarei de sânge împărătesc Ana Comnena şi alte izvoare bizantine, doi istorici ai noştri — Iorga şi Bănescu — au susţinut că existau, la sfârşitul veacului al XI-lea, la Dunărea de jos, prin părţile Dobrogei, dela Silistra până dincolo de Vicina, *o serie de formaţiuni politice româneşti*, şi au dat chiar şi numele cârmui-

www.dacoromanica.ro

torilor: Tatul, Sestlav, și Sața sau Sacea. Dacă se adevereşte această afirmaţie, atunci suntem în faţa unui fapt din cele mai însemnate ale istoriei noastre, cəre luminează o bună parte din întunecosul ev mediu românesc. Este însă sigur caracterul românesc al acestor formaţiuni? Cercetarea pe care am întreprins-o nu ne îngăduie, din nefericire, s'o afirmăm. Pasagiile din «Alexiada» pe care se întemeiază spusele celor doi istorici privesc evenimentele petrecute între anii 1086—1091. Ni se povesteşte la început că în vremea aceea se coborî la Dunăre un neam scitic, oprimat de Sauromaţi... «Şi trebuind a se învoi cu cei ce locuiau lângă Dunăre, după ce toţi au venit la această părere, ajunseră la sfat cu căpeteniile, cu Tatos cel numit şi Halis, Sestlav şi Satzas... dintre care unul stăpânea Silistra, altul Vicina şi celelalte... Deci, învoindu-se cu ei, fără altă teamă trecând Dunărea, prădau ţara vecină, aşa încât ajunseră a ocupa şi unele oraşele. Şi, de acolo, având răgaz, arând, semănau mei şi grâu». Aflăm, după aceea, că împăratul Alexie Comnenul a pornit război împotriva acestui neam scitic care trecuse Dunărea şi se înţelesese cu stăpânitorii de acolo. Armata bizantină ajunge la Silistra, o asediază şi, spărgându-i zidurile, pătrunde înăuntru. Cele două cetăţui continuă însă rezistenţa, fiind apărate de rudele lui Tatos; acesta plecase peste Dunăre, la Cumani, după ajutor, şi la plecare recomandase celor rămaşi să lupte mereu şi le dăduse şi anumite indicaţiuni strategice pentru a se putea împotrivi Bizantinilor. Mai departe aflăm că într'adevăr Tatos se întoarce cu ajutor din stânga Dunării şi bate pe Alexie Comnenul.

Caracterul românesc al acestor formaţii dela Silistra, dela Vicina şi din celelalte centre nenumite, ale malului dobrogean, rezultă, după istoricii amintiţi, din mai multe fapte şi considerente: 1. Numele stăpânitorilor — Tatos, Sestlav, Satzas — în special al lui Tatos, sunt româneşti. Dacă lăsăm la o parte terminaţia greacă -os, avem Tat, adică Tatul, nume de persoană frecvent la poporul nostru. 2. Populaţia acestor formaţiuni politice nu era scitică; nu se spune nici că e bulgară sau grecească, prin urmare trebuie să fie românească. 3. Se pomeneşte de semănături de grâu şi de mei care sunt multă vreme caracteristice pentru Români. Din nefericire însă, niciunul din aceste argumente n'are valoare probantă: în primul rând numele de persoană nu pot constitui un criteriu sigur

www.dacoromanica.ro

de naţionalitate. Cu atât mai mult cu cât, în cazul nostru, Tatos e scris în izvoarele bizantine care-l pomenesc, cu accentul pe ultima silabă *(Ταϊοῦ, Ταϊοῦς)* şi nu pe prima, cum e la noi; pe de altă parte, acest nume se întâlneşte şi la locuitorii Crimeii şi la Iranieni şi la Tătarii din Dobrogea şi la popoarele de origine curdă sau persană supuse Turcilor. Cronicarul bizantin Zonaras prezintă de altfel clar pe acest Tatos ca pe un «conducător al Pecenegilor». Sestlav e un nume de origine slavă; l-am avut şi noi, dar în orice caz, nu poate constitui un argument în sprijinul caracterului românesc al stăpânitorului care-l purta. Despre populaţia din oraşele dela Dunăre şi din amintitele formaţii politice tot ce putem afirma e că era amestecată sub raportul etnic. Aşa rezultă din izvoarele bizantine. Vor fi fost, de sigur, şi Români, deoarece ei au locuit întotdeauna şi pe malul drept; de aci nu rezultă însă că organizaţiile politice erau româneşti. In sfârşit, faptul că se semăna grâu şi mei nu dovedeşte nimic cu privire la naţionalitate. Ţin de altfel să observ că greşit s'a invocat acest argument, deoarece Ana Comnena spune lămurit că *neamul scitic venit de peste Dunăre era cel care începuse să facă agricultură*, iar nu populaţia peste care domnea Tatos, Sestlav şi Sacea. Aşa încât, n'avem până astăzi nicio dovadă că într'adevăr micile organizaţii politice dela Dunărea de Jos au aparţinut strămoşilor noştri. Cu toată dorinţa — care ne însufleţeşte şi pe noi — de a găsi un început cât mai timpuriu vieţii de stat româneşti, nu putem prezenta drept certitudine o simplă ipoteză. Fiindcă la atâta se reduc afirmaţiile celor doi istorici amintiţi mai sus, la o ipoteză, şi aceea bazată pe o impresie.

Brodnicii, locuitorii dela vaduri. Pe la începutul veacului al XIII-lea, documentele cancelariei ungare şi bulele papale pomenesc în partea de răsărit a Munteniei o populaţie, numită *Brodnici* şi o ţară a lor, «*Brodnic*».

Prima menţiune este din 1222. In acest an, regele Andrei al II-lea confirmă Cavalerilor Teutoni donaţia Ţării Bârsei şi le dă pe deasupra şi «teritoriul cuprins între sfârşitul moşiei Cruceburg şi hotarele Brodnicilor» («et a fine terre Cruceburg terram que vadit usque ad terminos Prodnicorum»). A doua oară apare această denumire în actul din 1227 prin care Papa Grigore al IX-lea numeşte pe arhiepiscopul de Strigoniu legat apostolic în Cumania şi în «ţara Brodnic», vecină cu cea dintâi («în Cumania et Brod-

www.dacoromanica.ro

nic terra illa vicina »). A treia menţiune este în documentul din 1231 prin care acelaşi Papă felicită pe arhiepiscopul amintit pentru faptul că a convertit la creştinism pe mai mulţi Cumani şi-i înnoeşte numirea de legat apostolic « în ţara Cumanilor şi în aceea vecină a Brodnicilor ». In sfârşit, în 1254, regele Bela al IV-lea arată că la răsărit de Ungaria sunt « diferite popoare necredincioase ca: Ruşi, Cumani, Brodnici ». Pe de altă parte, cronicile ruseşti îi menţionează şi ele în mai multe rânduri, începând cu anul 1147; ştirea cea mai însemnată e aceea privitoare la ajutorul pe care Brodnicii, în frunte cu voevodul lor Ploscânea, l-au dat Tătarilor, cu prilejul luptei dela Calga (1223).

Ce sunt aceşti Brodnici? Numele e slav; el vine dela *brod=vad* şi înseamnă « cei dela vaduri ». Prin urmare, Brodnicii erau o populaţie care locuia pe lângă vaduri şi anume — precizăm noi, ţinând seamă de indicaţiile geografice care rezultă din documentele de mai sus —pe lângă vadurile râurilor din răsăritul Munteniei, şi, probabil, şi din sudul Moldovei. Căci « Ţara Brodnic » se pare a fi avut o întindere apreciabilă, de vreme ce e amintită alături de « Cumania » prin care nume se înţelegea, în genere, regiunea dela sud şi răsărit de Carpaţi. De ce neam erau Brodnicii? Documentele nu ne spun nimic; ţinând însă seama de împrejurarea că la această dată asimilarea Slavilor era fapt împlinit, *socotim că nu-i lipsită de temei ipoteza care-i consideră drept Români.* Să mai fi rămas încă la începutul veacului al XIII-lea grupuri sau insule de Slavi în această regiune de margine? Să fie Brodnicii o populaţie mixtă slavo-română? Nu îndrăznim nici s'o afirmăm, dar nici s'o negăm în mod categoric. Rămâne ca noi documente să ne dea răspunsul definitiv

Bolohovenii. Cam în aceeaşi vreme cu Brodnicii, dar la extremitatea nordică a pământului românesc, apar *Bolohovenii.* In cronica lui Ipatie, izvor rusesc, se pomenesc în mai multe rânduri, între 1150 şi 1257 « *Bolohovii* » precum şi ţara lor, « *Bolohovo* ». Ei sunt arătaţi ca locuind în nord-estul Carpaţilor, până în regiunea Bugului superior, în vecinătatea principatului rusesc de Haliciu, Erau conduşi de *cnezi.* In 1231, aceşti cnezi ajută pe regele ungar Andrei al II-lea împotriva lui Daniil Romanovici, principele Volhiniei. Ei participă de asemenea la războiul din 1235, dintre principele de Cernigow şi Volhinieni, fiind de partea celui dintâi. Ultima menţiune despre Bolohoveni datează din 1257.

www.dacoromanica.ro

Asupra naţionalităţii lor există două păreri cu totul contrarii. Cei mai mulţi dintre cercetătorii noştri precum şi câţiva străini îi consideră drept *Români*. Ei ar fi venit dela miazăzi de Carpaţi, din părţile Tisei superioare, şi ar fi păstrat legăturile cu regatul Ungariei şi după ce au emigrat în părţile unde se constată documentar. De aceea dau ajutor regelui Ungariei împotriva principelui de Halici, Daniil, căruia îi erau, de fapt, tributari. Că sunt Români — susţin aceşti cercetători — o dovedeşte în primul rând numele lor. «Bolohoveni» înseamnă tot una cu «Volohi» adică forma nord-slavă a numelui Vlah. Iar ţara Bolohovilor (земля болоховская) este ţara Românilor. In Galiţia, localitatea *Bolechow* al cărei nume aminteşte îndată pe acela al populaţiei de care ne ocupăm, apare în documente cu menţiunea «villa Valachorum dicta» adică «satul Românilor», Prin urmare, Bolohovenii sunt Români. Un indiciu în acest sens ne-ar da şi organizarea lor, având în frunte cnezi «cu totul deosebiţi de cnezii ruseşti din vecinătatea lor». Cea de a doua părere consideră pe Bolohoveni ca fiind străini neamului nostru; numele lor «nu are nimic a face cu Românii», istoriografia naţională nu trebuie deci să se ocupe de dânşii.

Problema — socotim noi — nu este încă rezolvată. E adevărat că «Bolohovii» nu sunt, ca nume, identici cu «Volohii», totuşi apropierea se impune, mai ales când găsim şi forma «Bolechow», dată unui sat de Români. S'ar putea deci ca ei să fi fost Români. Am avea în cazul acesta o expansiune a neamului nostru în spre nord-est încă din secolul al XI-lea, similară aceleia care a dus pe păstorii noştri în spre nord-vest, în comitatele Arva şi Zips şi în munţii Moldovei, până la izvoarele Dunajecului. Un puternic curent de migraţie în spre Galiţia se constată istoriceşte, pe bază de documente care arată colonizări de sate româneşti, în secolele XIV şi XV; ce ne împiedecă să admitem că fenomenul a putut începe mai înainte, pe vremea Bolohovenilor? Nici pentru strămoşii noştri Daci, Carpaţii nordici şi Nistrul n'au format, după cum am văzut, o barieră; de ce ar fi format-o pentru Români, în veacul al XI-lea şi al XII-lea? O nouă cercetare, minuţioasă, a cronicelor ruseşti, precum şi a toponimiei Galiţiei, Podoliei şi Volhiniei, credem că ne-ar putea da răspunsul definitiv la această problemă, atât de controversată, a naţionalităţii Bolohovenilor.

www.dacoromanica.ro

Bârladnicii constituie o altă enigmă a istoriografiei naţionale. Acum aproape opt decenii, s'a publicat un document, din 1134, prin care « Ivanco Rostislavici..., principe de Bârlad » stabilea taxele vamale pe care aveau să le plătească negustorii din Mesemvria (port la Marea Neagră) în principatul său, amintindu-se, între altele, şi oraşele Bârlad şi Tecuci. Documentul s'a dovedit a fi un fals, unul din acele « falsuri patriotice » care se întâlnesc, într'o anumită fază a istoriografiei, în toate ţările şi provin din dorinţa de a dovedi vechimea sau originea nobilă a instituţiei, oraşului, familiei sau poporului de care e vorba. N'a existat prin urmare un principat al Bârladului, în Moldova, în veacul al XII-lea. Oraşul însă se constată a fi vechi; numele său are o origine *slavă* după unii cercetători, *cumană*, după alţii. Nu se poate preciza de când anume datează; fapt e că apare în primele documente moldoveneşti, cum e de pildă, privilegiul comercial acordat de Alexandru cel Bun negustorilor din Liov în 1408. Pe de altă parte, cronicele ruseşti pomenesc în secolul al XII-lea un ţinut sau o ţară *Berlad* şi o populaţie *Berladnici*. In 1174, principele de Suzdali, mâniindu-se pe fraţii Rostislavici, le trimite vorbă să părăsească « ţara rusească » şi anume unul să se ducă la Smolensk, iar celălalt « la Berlad » (въ Берладь). Iar mai înainte, în 1160, ni se spune că « principele Rostislav din Chiev a trimis pe Gheorghe Nesterovici şi pe Iakun, cu plutele împotriva Berladnicilor cari luaseră Oleşia; ajungându-i la Dcin, îi loviră şi-i luară prizonieri ». *Oleşia* era — după cercetătorii ruşi, — la gura Dniprului unde astăzi se află oraşul Aleşek, iar *Dcin*, amintit mai târziu într'o « listă de oraşe ruseşti » între Silistra şi Chilia, ar corespunde cu Măcinul din zilele noastre. « Berladul » cronicilor ruseşti ar putea fi deci pe pământ românesc, şi anume sau în Moldova de miazăzi unde e oraşul cu acelaşi nume sau în Dobrogea unde s'ar găsi şi astăzi între Hârşova şi Constanţa satul « Eski-Bârlat » (n'am găsit în realitate un sat numit astfel!). Bârladnicii, pe de altă parte, ar fi o populaţie amestecată, româno-slavo-cumană, ocupându-se cu creşterea vitelor, cu agricultura şi servind, când se ivea prilejul, ca şi mercenari în armatele principilor ruşi şi în războaiele Bulgarilor cu Bizantinii. Acestea sunt concluziile cercetătorului român care s'a ocupat cel mai de aproape de problema Bârladnicilor. Adăogăm că ele trebuesc luate cu titlul de ipoteze, nu de certitudini. — In ultimul

www.dacoromanica.ro

timp s'a emis şi părerea, care pare mai probabilă, că Bârladnicii ar fi fost locuitorii oraşului Berlad (Birleadca), situat în Podolia, spre nord de Moghilew, oraş aflat în stăpânirea principelui Ivanco Rostislavici. Nouă e şi constatarea că în nordul Moldovei, cuvântul *bârlad* avea, la sfârşitul veacului al XVIII-lea, înţelesul de « tâlhar ».

După cum se vede din cele de mai sus, ştirile despre Românii dela nord de Dunăre, atât cei din Ardeal, cât şi cei din afara Carpaţilor, sunt puţine până la năvălirea Tătarilor. Câteva documente în legătură cu colonizarea săsească şi cu propaganda catolică şi câteva menţiuni în cronicile contemporane, aceasta e tot. Incolo, numiri străine, Brodnici, Bolohoveni, Bârladnici, sub care bănuim că se ascunde populaţia românească.

Această situaţie a noastră în izvoarele istorice ale epocii a fost interpretată de adversarii continuităţii în Dacia drept o dovadă că strămoşii noştri nu locuiau în vremea aceea la nord de Dunăre şi că ei ar fi venit acolo abia pe la sfârşitul secolului al XII-lea şi începutul celui de al XIII-lea, când apar primele menţiuni documentare. Faptul e inexact şi dacă n'ar exista decât pasagiul privitor la Valahii de lângă hotarele Galiţiei care prind la 1164 pe Andronic Comnenul şi încă ar fi de ajuns pentru a demonstra netemeinicia unei asemenea concluzii. Absenţa noastră în izvoarele istorice din veacurile X—XII se explică *altfel* şi anume *prin lipsa unei formaţiuni politice mai însemnate şi prin dubla dominaţie: Unguri de o parte, Pecenegi şi Cumani de alta, care s'a exercitat asupra neamului nostru. Noi eram cuprinşi în denumirea poporului dominant.* Aşa încât, de multe ori, în izvoarele istorice când citim Pecenegi sau Cumani, trebuie să subînţelegem *şi pe Românii de sub stăpânirea lor.* O cercetare amănunţită a cronicelor bizantine, de pildă, ţinând seamă de această observaţie, s'ar putea să descopere pasagii care să ne privească, astfel, direct.

Vrancea. Românii şi-au continuat prin urmare traiul lor de agricultori şi păstori şi în timpul acestei îndelungate dominaţiuni turceşti. Nu avem ştiri asupra cnezatelor şi voevodatelor din vreme, aflătoare la miazăzi şi la răsărit de Carpaţi, dar prezenţa lor în Oltenia şi Muntenia, în 1247, aşa dar *îndată după năvălirea tătărească*, — şi nu Tătarii erau să le creeze — dovedeşte că existau cu mult înainte. Cnezatele lui Ioan şi Farcaş, şi mai ales

www.dacoromanica.ro

cnezatul voevodului Litovoi, în dreapta Oltului, ţara voevodului Seneslau, în stânga lui, erau prin urmare formaţiuni vechi româneşti, aflătoare în timpul dominaţiunii pecenege şi cumane. O asemenea formaţiune a existat, după credinţa noastră, şi în răsăritul Ţării Româneşti, pe valea Buzăului şi a afluenţilor lui — unde descoperirile arheologice ca şi toponimia dovedesc aşezări omeneşti neîntrerupte din timpurile preistorice până astăzi. O altă formaţiune politică, un cnezat sau un voevodat, a existat, apoi, cu siguranţă, în regiunea aşa de veche şi de bine apărată care este *Vrancea*. Tradiţia care făcea pe Dimitrie Cantemir să considere acest ţinut de margine a Moldovei ca o veche «republică», cu un regim deosebit, de o semi-independenţă faţă de domn, apoi, unele drepturi speciale, cum este acela, existent şi astăzi, de a extrage, pentru nevoile casnice, sarea din munţii locali, în afara monopolului de stat, regimul juridic aparte în ce priveşte stăpânirea munţilor, — fiecare coproprietar se naşte şi moare cu dreptul său — toate acestea dovedesc o străveche organizaţie politică, anterioară întemeierii Moldovei. Şi în părţile din spre miazănoapte, ale Câmpulungului, trebuie să fi fost iarăşi o formaţiune politică românească, mult anterioară descălecatului. Cantemir arată aci al doilea ţinut cu un caracter deosebit, a doua «republică» a Moldovei. Vor mai fi fost şi alte asemenea formaţiuni, una în «ţara Sepeniţuţului» — Şipinţii de astăzi — unde Dlugosz cronicarul polon aminteşte, nu ştim pe ce temei şi cu câtă dreptate, de luptele ce au avut loc pentru moştenirea voevodului Ştefan între fiii acestuia, Petru şi Ştefan, chiar în anul întemeierii Moldovei, 1359 — alta în ţinutul Chigeciului, a treia «republică» a lui Dimitrie Cantemir. Intemeierea, atât a Munteniei cât şi a Moldovei, s'a făcut tocmai prin concentrarea acestor mici formaţiuni politice. Nu ştim precis câte au fost şi unde erau situate; dar că au existat, ni se pare în afară de orice îndoială.

BIBLIOGRAFIE

1. **Formaţiile politice dela Dunărea de Jos:** 1. N. IORGA, *Cele dintâi cristalizări de stat ale Românilor*, în *Rev. Ist.*, (1919), p. 103—113; (în traducere franceză. în *Bull. Sect. Hist. Acad. Roum.*, V—VIII (1917—1920), p. 33—46); 2. N. BĂNESCU, *Cele mai vechi ştiri bizantine asupra Românilor dela Dunărea de*

www.dacoromanica.ro

jos, în *Anuar. Ist. Cluj*, I (1921—1922), p. 138—160; 3. V. BOGREA, *Originea numelui Halis*, în *Anuar. Ist. Cluj*, II (1923), p. 353; 4. O. DENSUSIANU, *Presupusul românism al lui Tatos*, în *Grai şi Suflet*, I, 2 (1924), p. 323—324; 5. V. BOGREA, *Asupra originei numelui Tatul*, în *Anuar. Ist. Cluj*, III (1924—1925), p. 509—511; 6. N. BĂNESCU, *Ein ethnographisches Problem am Unterlauf der Donau aus dem XI. Jahrhundert*, în *Byzantion*, VI (1931), p. 297—307; 7. N. V. ZLATARSKI, Какъвъ народ се разбира у Анна Комнина подъ израва *γένος τι Σκυθικόν*? (Ce popor se înţelege la Ana Comnena sub numele de *γένος τι Σκυθικόν*?, în Известия, XI—XII (1932), p. 71—83; 8. CONSTANTIN NECŞULESCU, *Ipoteza formaţiunilor politice române la Dunăre, în sec. XI*, Bucureşti, 1937, 38 p. in 8° (Extras din *Rev. Ist. Rom.*, VII). 8 bis. M. GYÓNI, *A paristrioni «allamalakulatok» ethnikai jelleje*, Budapest, 1942, 86 p. in 8°.

II. **Brodnicii:** 9. N. IORGA, *Brodnicii şi Românii*, în *Mem. Secţ. Ist. Acad. Rom.*, s. 3, t. VIII (1927—1928), p. 147—174; 10. G. POPA-LISSEANU, *Izvoarele istoriei Românilor, vol. XII. Brodnicii*, Bucureşti 1938, 88 p. in 8°.

III. **Bârladnicii:** 11. I. BOGDAN, *Diploma bârlădeană din 1134 şi principatul Bârladului*, în *An. Acad. Rom. Mem. Secţ. Ist.*, s. 2, t. XI (1888—1889), p. 65—112; 12. TEODOR BALAN, *Berladnicii*, Cernăuţi, 1928, 24 p. in 8°; 13. P. P. PANAITESCU, *Diploma bârlădeană din 1134 şi hrisovul lui Jurg Koriatovici din 1374*, în *Rev. Ist. Rom.*, II (1932), p. 46—54.

IV. **Bolohovenii:** 14. TH. HOLBAN, *Românii pe teritoriul polonez până în sec. XVI*, în *Arhiva*, XXXVII (1930), p. 238—243; 15. A. V. BOLDUR, *Istoria Basarabiei. Contribuţii la studiul Istoriei Românilor*, I, Chişinău, 937, 328 p. in 8°.

V. **Vrancea:** 16. N. IORGA, *Vrancea şi Vrâncenii*, Bucureşti, 1921, 48 p. in 8°; 17. I. DIACONU, *Ţinutul Vrancei. Etnografie — Folklor — Dialectologie*, Bucureşti, 1930, CXI + 288 p. in 8°; 18. CONST. C. GIURESCU, *Despre Vrancea*, în *Rev. Ist. Rom.*, IV (1934), p. 280—283; 19. N. AL. RĂDULESCU, *Vrancea, Geografie fizică şi umană*, Bucureşti, 1937, 173 p. in 8°; 20. N. AL. RĂDULESCU, *Vrancea formaţie politică, consideraţiuni geopolitice*, în *Cercetări geografice în Milcovia*, Focşani, 1938, p. 24—38.

VI. **Varia:** 21. ILIE GHERGHEL, *Zur Geschichte Siebenbürgens*, Wien, 1891, 47 p. in 8°; 22. ILIE GHERGHEL, *Câteva contribuţiuni la cuprinsul noţiunii cuvântului «Vlach»*, în *Conv. Lit.*, LII (1920), p. 335—348; 23. V. BOGREA, *Blakumen*, în *Anuar. Ist. Cluj*, III (1924—1925), p. 526; 24. A. DECEI, *Asupra unui pasagiu din geograful persan Gardīzī (a. 1050)*, în *Fraţilor Alexandru şi Ion I. Lăpădatu la împlinirea vârstei de 60 de ani*, Bucureşti 1936, p. 877—902; 25. V. MINORSKY, *Une nouvelle source persane sur les Hongrois au X-e siècle*, în *Nouvelle Revue de Hongrie*, LVI (1937), p. 305—312. 26. A. DECEI, *Românii din veacul al IX-lea până în al XIII-lea, în lumina izvoarelor istorice armeneşti*, în *Anuar. Ist. Cluj*, VII, 1932—1938, p. 412—564.

www.dacoromanica.ro

INCERCĂRILE UNGURILOR DE A-ŞI INTINDE STĂPÂNIREA LA MIAZĂZI ŞI LA RĂSĂRIT DE CARPAŢI

« In episcopatul Cumanilor sunt... niște popoare care se numesc Valahi... ce țin ritul Grecilor. Și unii din regatul Ungariei, atât Unguri cât și Germani, locuind printre ei, trec la credința lor... făcându-se una cu acei Valahi ».

(Scrisoarea trimisă de Papa dela Roma, în 1234, lui Bela, principele de coroană al Ungariei).

In prima jumătate a veacului al XIII-lea, până la năvălirea Tătarilor se constată o tendinţă accentuată a statului ungar de a-şi întinde stăpânirea, sub diferite forme, asupra teritoriilor româneşti care se găseau la miazăzi şi la răsărit de Carpaţi, teritorii unde avea să se întemeieze mai târziu statul Ţării Româneşti şi acela al Moldovei.

Banatul de Severin, donaţiunile făcute cavalerilor Teutoni în răsăritul Munteniei, înfiinţarea episcopatului Cumanilor reprezintă tot atâtea încercări de a împinge mai departe, dincoace de Carpaţi, hotarele statului ungar. Niciuna din ele n'a izbutit până la urmă: năvălirea tătărească a dat o puternică lovitură acestei înaintări, iar după aceea, întemeierea Principatelor Române a oprit-o pentru totdeauna.

Banatul unguresc de Severin. Incă din timpul lui Ioniţă « regele Bulgarilor şi al Românilor », izbucnise o neînţelegere de « hotare » între Ungaria de o parte, Bulgaria şi Vlahía de partea cealaltă. Aceste hotare nu puteau fi decât la Dunăre şi anume în partea de vest a Olteniei şi în Banat, deoarece numai aici se întâlneau cele două state. Am văzut că Ioniţă supune atunci neînţelegerea ar-

www.dacoromanica.ro

bitrajului Papei. Ce se va fi hotărît, nu ştim; constatăm însă că pe vremea lui Ioan Burul sau Borilă care uzurpase tronul bulgar, după moartea lui Ioniţă, şi era în bune relaţii cu regele Ungariei Andrei al II-lea, raporturile se schimbaseră cu totul, devenind prieteneşti: în 1213 are loc o expediţie a comitelui de Sibiiu Ioachim, cu o armată alcătuită din Saşi, Români, Săcui şi Pecenegi (« Saxonibus, Olacis, Siculis et Bissenis ») împotriva Vidinului spre a potoli revolta de acolo şi a reda oraşul ţarului bulgar uzurpator. Mai târziu însă, sub Ioan Asan al III-ea, raporturile se strică iarăşi şi se ajunge chiar la un conflict armat. In urma acestui conflict şi pentru a avea o pază mai sigură împotriva unui atac al Bulgarilor sau al Cumanilor, se întemeiază « Banatul unguresc de Severin ». Nu cunoaştem data exactă a înfiinţării lui; prima menţiune precisă este din 1233 când apare între demnitarii curţii ungare « Luca, banul de Severin ». Această formaţie de graniţă cuprindea, după câte putem deduce din documente, partea de răsărit a Banatului de astăzi, deci judeţul Severin şi partea de apus a Olteniei, adică aproximativ ceva mai mult decât actualul judeţ al Mehedinţului, dar fără să atingă Jiul.

Banatul unguresc de Severin este dăruit în 1247, împreună cu alte posesiuni, Cavalerilor Ioaniţi. Unii istorici cred că aceştia nu l-au stăpânit efectiv, nu s'au aşezat în ţinuturile noastre. Mai târziu, spre sfârşitul secolului al XIII-lea, după 1291, cea mai mare parte a Banatului de Severin ajunge în stăpânirea voevozilor munteni.

Loviştea. Multă vreme s'a crezut că a doua încercare a statului ungar de a înainta peste Carpaţi ar fi avut loc în regiunea Loviştei. Temeiul era un document din 1311, prin care regele Carol Robert întăreşte lui Nicolae de Tâlmaciu, fiul lui Corlard, stăpânirea peste « ţara numită Loviştea, dela apa Lotrului, care se varsă în Olt, cu toate foloasele şi dependenţele sale ». In document, se aminteşte în acelaşi timp că această posesiune Nicolae o are dela tatăl său, căruia i-a fost dăruită de principele de coroană Bela în 1233 şi întărită de viceregele Ştefan în 1265; se reproduc şi diplomele din aceşti ani.

Cercetările din ultimul timp au dovedit însă că documentul din 1311, este un falsificat, alcătuit, după toate probabilităţile, între 1374 şi 1387. Aşa încât, nu mai poate fi vorba de o încer-

www.dacoromanica.ro

care *reală* de pătrundere peste Carpaţi a statului ungar în această regiune.

Astăzi, prin Loviştea se înţelege depresiunea intracarpatică *din stânga Oltului*, în faţa vărsării Lotrului, aşa dar din Muntenia, cuprinzând un număr de 29 de sate şi cătune. In unele hărţi vechi însă, acest nume se dă şi regiunii de pe malul *drept* al Oltului, cuprinse între Lotru şi fosta graniţă spre Ardeal.

Posesiunile Cavalerilor Teutoni. Importantă, prin întinderea teritoriului şi prin mijloacele puse în acţiune, este încercarea de a cuprinde, la începutul veacului al XIII-lea, răsăritul Ţării Româneşti. In 1211 regele Ungariei Andrei al II-lea voind să apere mai bine partea sud-estică a Ardealului, expusă năvălirii Cumanilor, chiamă pe Cavalerii Teutoni, cari luptaseră mai înainte la locurile sfinte, şi le dărueşte «ţara cu numele Borza, dincolo de păduri, în spre Cumani, deşartă şi nelocuită». Este vorba de ţara Bârsei; adjectivele care arată lipsa populaţiei sunt o exagerare a cancelariei ungureşti; de fapt exista şi pe atunci în aceste locuri populaţia românească pe care o constată mai târziu documentele. Chiar numele însuşi al ţării, Bârsa, este dat de această populaţie băştinaşe. Intr'un act posterior, din 1212, regele Ungariei spune lămurit că a aşezat aci pe Teutoni pentru apărarea hotarelor («ad custodiendum confinium»). In acest scop, îi şi autorizâ să ridice cetăţi de lemn şi oraşe. Aflăm, în acelaşi timp, că Teutonii construiseră deja o asemenea cetate, numită *Cruceburg*; printr'un act special, regele le confirmă stăpânirea asupra ei şi asupra terenurilor de prinprejur. Teutonii nu s'au mulţumit însă numai cu ţara Bârsei. Ei îşi întind treptat-treptat stăpânirea şi asupra ţinutului de dincoace de Carpaţi, în răsăritul Munteniei. Faptul rezultă din actul din 1222 prin care, în afară de confirmarea vechei donaţii, ei obţin şi ţinutul «până la hotarele Brodnicilor», mărginit în partea de apus de o linie care ar merge dela izvorul apei Bârsa până la Dunăre. Aceasta corespunde însă cu judeţele actuale ale Prahovei, Buzăului şi Râmnicului Sărat, cu partea corespunzătoare dela şes, poate chiar şi cu sudul Moldovei.

Se pare că atât în ţara Bârsei cât şi în regiunea dela miazăzi de Carpaţi, Teutonii au avut şi o acţiune de colonizare. La adăpostul cetăţilor ridicate de ei, la Braşov, la Feldioara, la Bran, poate la Tabla-Buţii în Prahova şi la Calvini, în Buzău, s'au înte-

www.dacoromanica.ro

meiat aşezări noi. In Muntenia a existat până târziu de tot, în veacul al XIX-lea, un judeţ al *Săcuienilor* sau, cum i se mai spunea, al Saacului, cuprins între judeţele Prahova şi Buzău. In acest judeţ se constată o serie de aşezări ai căror locuitori au venit de peste munţi: unele din ele şi poartă calificativul de « Ungureni », spre a le deosebi de aşezările, cu acelaşi nume, ale băştinaşilor. Astfel sunt: Mâneciu-Ungureni alături de Mâneciu-Pământeni, Popeşti-Ungureni, Homorîci-Ungureni, Poseşti-Ungureni, Valea Stâlpului-Ungureni, Valea Anii-Ungureni, Valea Vii-Ungureni, etc. Multe din numele satelor arată apoi o origine ungurească sau ardelenească. Acela al vechiului sat, anterior descălicării, *Chiojdul*, provine dintr'un Kövesd unguresc însemnând « stâncos, pietros » (tot de aci s'a format şi numele pârâului *Cuejdul* ce curge prin Piatra Neamţ). *Cislăul* arată, prin sufixul său, aceeaşi origine. *Tohanii* amintesc satul cu acelaşi nume din Ardeal. *Credem că nu e lipsită de temei ipoteza care atribuie începutul acestei colonizări a fostului judeţ al Săcuienilor cu elemente venite de peste munţi — Români şi Secui — Cavalerilor Teutoni.* Unii istorici atribuie şi întemeierea oraşului Câmpulung din Muscel tot lor. In apropiere de acest oraş, lângă Rucăr, pe dealul Orăţii, ar fi fost acel « castru foarte întărit » (« castrum munitissimum ») pe care un document din 1231 spune că l-au construit Teutonii « dincolo de munţi ». La adăpostul zidurilor lui s'ar fi strâns colonişti veniţi din Ardeal, Saşi şi Unguri şi, bine înţeles, şi Români, şi astfel s'ar fi întemeiat Câmpulungul nostru. Lucrul e posibil, dar n'avem până acum nicio dovadă precisă în sensul acesta. Sigur e numai că oraşul exista în 1300, deoarece în acest an e înmormântat aci « Laurenţiu comitele de Longocampo ». Piatra lui funerară, purtând inscripţia şi data în caractere latine, s'a păstrat până în zilele noastre şi se poate vedea în biserica catolică din Câmpulung.

S'a mai atribuit Cavalerilor Teutoni şi construirea *Cetăţii Neamţului* (vezi fig. 115). Cât temei prezintă însă această ipoteză nu se va putea spune decât după ce se vor face săpături sistematice pe locul ruinelor vechii cetăţi moldovene.

Dacă acest ordin călugăresc şi militar ar fi rămas multă vreme în ţinuturile noastre, nu era exclus ca să fi avut noi soarta pe care a avut-o, după aşezarea Cavalerilor Teutoni acolo, Prusia orientală. S'a întâmplat însă ca ei să ajungă în conflict cu regele ungar

www.dacoromanica.ro

Andrei al II-lea şi să fie nevoiţi să părăsească, în 1225, donaţia pe care o primiseră cu patrusprezece ani mai înainte. Motivul conflictului, aşa cum ni-l arată corespondenţa schimbată cu acest prilej între rege şi Papă, era că Teutonii nu s'ar fi mulţumit cu ţinutul dăruit, ci ar fi trecut şi dincolo de hotarele lui punând stăpânire şi pe unele posesiuni ale coroanei ungare. De aceea regele a venit cu armata împotriva lor, le-a ocupat castrul foarte întărit pe care-l clădiseră dincoace de munţi, le-a făcut pagube de 1000 de mărci şi i-a gonit din ţară. Odată cu plecarea lor, a dispărut însă pentru coroana ungară şi posibilitatea de a ocupa *efectiv* ţinuturile dela miazăzi de Carpaţi. Cavalerii Teutoni reprezentau o forţă armată care ar fi putut îndeplini o asemenea acţiune; fără dânşii, lucrul n'a mai fost cu putinţă.

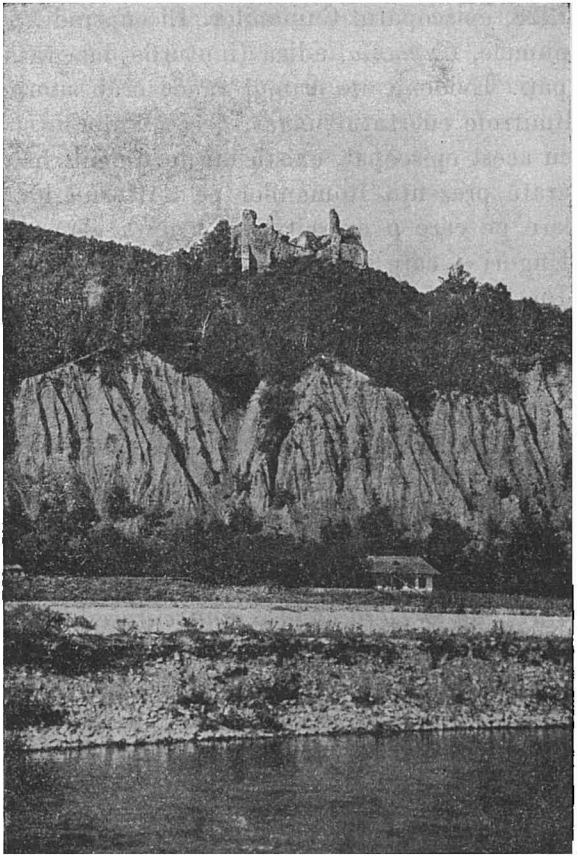

Fig. 115. — Ruinele Cetăţii Neamţului. Prin aşezarea sa, această cetate era foarte greu de cucerit. Aici se refugiau, în vremuri de bejenie, familiile domnilor şi boierilor moldoveni.

Episcopatul Cumanilor. O altă încercare a statului ungar de a-şi întinde autoritatea — de data aceasta în cele spirituale după care ar fi urmat însă, de sigur, şi restul — asupra ţinuturilor noastre

www.dacoromanica.ro

s'a făcut prin înfiinţarea «episcopatului Cumanilor». Ştim că pe la începutul veacului al XIII-lea, aceşti Turci începuseră să se creştineze. In vederea convertirii întregului popor, convertire de care se interesa de aproape principele de coroană ungar, viitorul rege Bela al IV-lea, se instituie, între 31 Iulie 1227 şi 21 Martie 1228, episcopatul Cumanilor. El cuprindea, după cum ne arată şi numele, *Cumania*, adică ţinuturile dela răsărit şi miazăzi de Carpaţi. Evident, în primul rând, erau avute în vedere ţinuturile limitrofe cu statul ungar, deci Muntenia şi Moldova. In legătură cu acest episcopat, există un document, foarte important, care ne arată prezenţa Românilor pe teritoriul lui, şi acţiunea de asimilare pe care o exercitau ei asupra elementelor străine — Saşi şi Unguri — care veneau să se aşeze în mijlocul lor. Documentul e din 1234 şi are următorul cuprins: Papa Grigore al IX-lea scrie lui Bela, principele de coroană al Ungariei că «în episcopatul Cumanilor sunt, după câte aflăm, nişte popoare care se numesc Valahi care, deşi se socotesc creştini, totuşi..., având diferite rituri şi obiceiuri, fac fapte care nu se pot spune. Căci, disprețuind biserica română, nu primesc tainele bisericeşti dela venerabilul frate al nostru, Episcopul Cumanilor, care are dioceza acolo, ci dela oarecari pseudo-episcopi ce ţin ritul Grecilor. *Şi unii din regatul Ungariei, atât Unguri cât şi Germani, locuind printre ei, trec la credinţa lor şi făcându-se una cu acei Valahi, primesc zisele taine disprețuind pe Episcopul Cumanilor*, spre marele scandal al drept credincioşilor şi nu mai puţina scădere a credinţei creştine». Mai departe, Papa comunică lui Bela, că a ordonat episcopului Cumanilor să le numească Românilor un episcop catolic, căruia ei să-i fie supuşi, şi-l roagă să oblige pe Români să primească pe acel episcop. In ce priveşte partea materială, Bela să-i acorde noului ierarh o cotă suficientă din veniturile pe care le ia dela zişii Români. Documentul reprodus mai sus e însemnat şi prin faptul că atestă existenţa unei ierarhii bisericeşti la Românii din episcopatul cuman. Papa, din punctul lui de vedere, vorbeşte de «pseudo-episcopi»; noi însă îi putem considera ca episcopi adevăraţi. Ar fi fost de altfel chiar de mirare ca voevozii şi cnezii români care se constată numai peste treisprezece ani — în 1247 — în Muntenia şi Oltenia să nu fi avut pe lângă ei şi ierarhi cari să aibă dreptul de a face preoţi şi de a sfinţi biserici. Aşa încât documentul din

www.dacoromanica.ro

1234 atestă o stare de lucruri pe care şi altfel, în lipsa lui, trebuia să ne-o închipuim, ea fiind cerută de felul de vieaţă şi de organizare a strămoşilor noştri în acea vreme.

Episcopatul Cumanilor a fost sfărîmat prin năvălirea Tătarilor. Mai târziu se va înfiinţa pentru aceleaşi scopuri de propagandă catolică şi, indirect, de influenţă a statului ungar, în aceeaşi regiune dela răsărit de Carpaţi şi anume în sudul Moldovei, episcopatul Milcoviei. Nici acesta însă nu va avea o soartă mai bună şi va dispărea în scurtă vreme, fără să-şi fi atins scopul.

BIBLIOGRAFIE

I. **Banatul de Severiu:** 1. PESTY FRIGYES, *A Szörényi Bánság és Szörény vármegye története*, vol. I, Budapest, 1877, VI + 483 p. in 8°; 2. P. DRĂGĂLINA, *Din istoria Banatului Severin*, I—III, Caransebeş, 1899—1902, 144 + 177 + 226 p. in 16°; 3. I. MINEA, *Românii înainte de 1222. Noi contribuţiuni*, în *Rv. Ist. Arh. Fil.*, XIII (1912), p. 226—233.

II. **Loviştea:** 4. ION CONEA, *Ţara Loviştei. Studiu de geografie istorică*, în *Bul. Soc. Geogr.*, LIII (1934), p. 1—224; 5. ION MOGA, *Problema Ţării Loviştei şi Ducatul Amlaşului*, Cluj, 1936, 11 p. in 8°.

III. **Cavalerii Teutoni:** 6. ECATERINA ZAHARESCU, *Vechiul judeţ al Saaculuĭ în lumina istorică şi antropogeografică*, în *Bul. Soc. Geogr.*, t. XLI (1922), p. 147—173; 7. G. E. MÜLLER, *Die Ursachen der Vertreibung des deutschen Ordens aus dem Burzenlande und Kumanien im Jahre 1225*, în *Korrespondenzblatt*, XLVIII (1925), p. 41—68; 8. IOSIF SCHIOPUL, *Contribuţiuni la Istoria Transilvaniei în secolele XII şi XIII*, Cluj, 1932, 164 p. in 8°; 9. CONST. C. GIURESCU, *Vechimea satelor Star-Chiojd şi Chiojdul Mic din fostul judeţ al Săcuienilor*, în *Rev. Ist. Rom.*, IV (1934), p. 283—285; 10. EMIL C. LĂZĂRESCU, *Notă despre documentele Ţării Bârsei şi Cavalerii Teutoni*, 1934, 23 p. in 8° (Extras din *Ţara Bârsei*, VI); 11. EMIL C. LĂZĂRESCU, *Cavalerii Teutoni în Ţara Bârsei*, Braşov, [1934], 15 p. in 8°.

V. şi p. 307, nr. 1, 8 şi 12.

IV. **Episcopatul Cumanilor:** 12. R. ROSETTI, *Despre Unguri şi episcopiile catolice din Moldova*, în *An. Acad. Rom. Mem. Secţ. Ist.*, 2. t. XXVI (1904—1905), p. 247—322; 13. DR. IOAN FERENŢ, *Cumanii şi episcopia lor*, Blaj, [1931], 152 p. in 8°; PREOT DR. IOSIF PETRU M. PAL, *Originea catolicilor din Moldova şi Franciscanii păstorii lor de veacuri*, Săbăoani, 1941, 112 p. in 8°.

www.dacoromanica.ro

TĂTARII

Năvălirea Tătarilor şi apoi stăpânirea lor a oprit expansiunea statului ungar spre răsărit şi a înlesnit întemeierea Principatelor.

Caracteristicile lor. Genghis-Han. Năvălirea Tătarilor, în 1241, şi după aceea, dominaţia lor este una din faptele hotărîtoare ale istoriei universale; ea a avut consecinţe importante şi de lungă durată asupra întregului răsărit european, prin urmare şi asupra noastră. Va trebui deci să acordăm o atenţie deosebită acestor năvălitori, ultimii pe cari a avut să-i îndure poporul românesc. Tătarii erau mongoli, aveau prin urmare caracteristicile trupeşti şi ocupaţiile specifice acestora. Un contemporan, arhidiaconul Toma din Spalato, le face următorul portret: «Înfăţişarea Tătarilor este îngrozitoare; ei au membrele scurte şi trunchiurile mari, faţa e lată, sunt spâni... au ochi mici şi îndepărtaţi unul de altul; despreţuesc hrana cu pâine, se hrănesc cu cărnuri atât proaspete cât şi putrede, ca băutură amestecă lapte închegat cu sânge de cal. Nici apa cea mai repede nu-i poate opri: ei o trec înnot călare. Se slujesc de corturi făcute din pânză sau piei». Numai ştirea despre dispreţul pe care l-ar arăta Tătarii pâinii e exagerat, restul corespunde adevărului. E curios că şi Nicefor Gregoras, tot un contemporan, cuprinde o informaţie similară: «Tătarii de aceea sunt neînvinşi, fiindcă nu ar mânca grâu şi nu ar bea vin». De fapt niciuna, nici cealaltă nu e exactă: aceşti năvălitori, a căror cereală preferată era meiul, nu dispreţuiau grâul; nici dela vin nu s'au dat în lături, chiar şi mai târziu, când au devenit mahometani şi când prin urmare, le era interzis. Tătarii erau foarte dibaci în mânuirea arcului, arma lor de predilecţie; de aceea şi sunt

www.dacoromanica.ro

caracterizaţi într'o scrisoare din 1241 drept «săgetători incomparabili». Aveau de asemenea lănci şi săbii de care ştiau să se folosească cu o deosebită dibăcie. Caii lor, fără de care nici n'ar fi putut exista victoriile tătăreşti, erau iuţi, rezistenţi şi se mulţumeau, la nevoie, cu puţin. In luptă, Tătarii se prefăceau adesea că se retrag pentru a sili pe adversari să-i urmărească, şi când aceştia credeau, în toiul goanei, că sunt victorioşi, deodată se trezeau înconjuraţi şi izbiţi din toate părţile de aceiaşi Tătari cari până atunci fugiseră. Repeziciunea mişcărilor şi putinţa de a transforma retragerea în ofensivă au caracterizat întotdeauna războiul lor.

Patria Tătarilor a fost Mongolia, ţara din nordul Chinei. Aci au trăit ei multă vreme împărţiţi într'o sumă de triburi care-şi mânau dintr'un loc într'altul turmele de vite — averea lor principală. Puterea lor a început odată cu *Temugin*, un conducător genial, cunoscut în istorie mai ales sub numele de *Genghis-han*. Acesta s'a născut în 1162 şi a avut o tinereţe foarte grea, plină de lupte. La 27 de ani era în sfârşit recunoscut drept *kagan*, adică împărat, de unul din triburile mongolice şi-şi lua titlul de Soutou-Bogdo care însemna «fiul cerului» sau «dat de Dumnezeu». El îşi organizează acum o armată puternică, împărţită în cete de câte o mie de oameni şi treptat-treptat, izbuteşte să supună, fie cu armele, fie pe cale diplomatică sau prin căsătorii, pe celelalte triburi. In 1206 îşi aşează capitala în Caracorum, în centrul Mongoliei şi ia titlul de Gengis-han adică «stăpânitor autocrat».

Odată unite triburile mongolice — ele purtau acuma numele de Mongolii Albaştri — Genghis-han începe marile lui cuceriri. Mai întâi se îndreaptă împotriva Chinei şi, după lupte îndelungate, izbuteşte s'o supună. Apoi atacă *Imperiul Charezmian* care cuprindea Persia, Turkestanul şi regiunea Sirdariei şi Amudariei. Izbândeşte şi aici; imperiul lui se întindea dela Pacific până la Urali şi în Asia Mică. Ofensiva mongolă nu se opreşte însă. Din *Samarkand*, unul din oraşele însemnate ale Turkestanului, pleacă după supunerea Imperiului Charezmian, un corp de 25.000 de călăreţi, sub conducerea generalilor Subutai şi Djebe. Ei străbat toată Asia apuseană, trec munţii Caucaz şi ajung la Don, în nordul Mării Negre. Aci are loc vestita bătălie dela *Kalga* (1223) în care Cumanii aliaţi cu Ruşii au fost zdrobiţi de Tătari. După victorie,

www.dacoromanica.ro

corpul expediţionar se întoarce îndărăt, urmând însă alt drum şi anume prin partea de miazănoapte, peste fluviile Kama, Volga şi Ural. E una din cele mai mari şi mai repezi expediţii militare, comparabilă cu aceea a lui Alexandru Machedon.

Marea invazie din 1241. Genghis-han moare în 1226. După el urmează *Ogodai* care domneşte până în Dechemvrie 1241, anul când a avut loc invazia în ţinuturile dunărene. Din cauza întinderii extraordinare a imperiului, stăpânirea în partea apuseană a lui, o avea, prin delegaţie, *Batu-han.* Acesta primeşte ordin dela Ogodai să înainteze mai departe, spre Dunăre. Expediţia a avut loc în anul 1241 şi este prin proporţiile, precizia, viteza şi rezultatele ei militare, una din cele mai însemnate ale istoriei universale. Armata Mongolilor avea, după câte se pare, 150.000 de oameni, o cifră uriaşe pentru vremurile acelea. Comandantul efectiv era vestitul general Subutai, biruitorul dela Kalga. Mai întâi fu atacată Rusia, împărţită pe atunci într'o serie de cnezate şi mari cnezate. Una câte una căzură aceste formaţiuni politice; oraşe înfloritoare fură prefăcute în cenuşe. Au ars atunci Moscova, Vladimirul şi vestitul oraş al Kievului, cel cu multe biserici.

După aceea veni rândul Polonilor. In câteva întâlniri, armatele lor fură bătute şi multe oraşe avură aceiaşi soartă ca cele ruseşti. In Polonia, armata Tătarilor se împărţi în două: o parte se îndreptă spre Silezia şi Germania, cuceri Breslau şi bătu armata germană la Liegnitz; deoarece pierderile fură însă mari şi la învingători, aceştia nu mai continuară expediţia şi se întoarseră îndărăt, în Asia. Partea cealaltă a armatei tătăreşti, sub conducerea directă a lui Batu-han, se îndreptă asupra Ungariei şi ţinuturilor noastre. Ea se împărţi în mai multe corpuri. Cel principal trecu munţii Carpaţi prin pasul Vereczke (Poarta Rusiei) şi pătrunse în câmpia panonică ocupând oraşul Munkács. Ungurii căutaseră să oprească înaintarea Tătarilor, astupând drumul cu copaci întregi şi cu întărituri de lemn; ele nu slujiră însă la nimic, deoarece Batu-han trimise înainte un corp de trupă sub comanda lui Seiban, precedat de numeroşi prizonieri slavi cari făcură loc cu securile sau dând foc. Bătălia decisivă cu Ungurii a avut loc la râul Sajó, un afluent de pe dreapta Tisei, spre nord-est de Buda. Armata regelui Bela al IV-lea fu completamente sdrobită; regele însuşi de abia scăpă cu fuga şi nu se opri decât pe o insulă din Marea

www.dacoromanica.ro

Adriatică. Tătarii, după ocuparea Budei, înaintară până la coasta Dalmaţiei, dând foc oraşelor şi ucizând sau făcând robi pe locuitori. A fost cea mai cumplită năvălire şi ocupaţie pe care a cunoscut-o Ungaria.

In timp ce corpul principal opera în felul arătat, altele străbăteau Ardealul, Moldova şi Ţara Românească. *Cadan* şi *Buri*, doi dintre principalii comandanţi tătari, trecură la 31 Martie Carpaţii prin Bucovina, pe la Vatra-Dornei, şi se îndreptară spre Rodna. Oraşul, vestit prin minele lui, a fost ocupat la 1 Aprilie, chiar în ziua de Paşte, prin stratagema clasică a acestor năvălitori: faţă de rezistenţa pe care o opuneau locuitorii, Tătarii se prefăcură a se retrage. Saşii, bucuroşi, tocmai sărbătoreau cu petreceri şi chefuri izbânda, când deodată se împrăştie vestea că duşmanii atacă din nou. La această a doua năvală, oraşul nu mai putu rezista; el căzu în mâna Mongolilor. Se spune că patru mii de cetăţeni din Rodna ar fi pierit atunci. Alţii au trebuit să însoţească pe Tătari şi să le arate drumul spre celelalte oraşe. Rând pe rând au fost ocupate astfel: *Bistriţa*, *Dejul*, *Clujul*, *Zalăul*, *Oradea-Mare*.

Un alt comandant de al Tătarilor, *Bochetor*, a trecut Siretul, a ajuns în locurile unde se întindea Episcopatul Cumanilor, adică în sudul Moldovei şi în răsăritul Ţării Româneşti, şi «învingând pe oamenii cari ieşiseră la luptă, au început să ocupe ţara în întregime». Aşa ne spune călugărul Rogerius, un contemporan care a văzut invazia Tătarilor în Ardeal, a fost luat rob de ei şi a avut multe să sufere. Prin urmare, Românii au încercat şi aci să se opună; fiindcă, prin locuitorii Episcopatului Cumanilor trebuie să înţelegem în primul rând pe Români (vezi şi mai sus, p. 341—2). Din sudul Moldovei, Bochetor a trecut prin pasul Oituzului în Ardeal; a ocupat cetatea Sânzieni (Szent-Lélek), după aceea Braşovul, Ţara Bârsei şi Cetatea de Baltă; la 11 Aprilie cădea Sibiiul şi îndată după el Sebeşul; toate centrele săseşti au fost prin urmare cucerite şi prădate. In sfârşit, al treilea comandant tătar, *Budjek*, a străbătut prin Muntenia, a bătut armata Românilor de aci care ieşise la luptă şi a pătruns în Ardeal pe valea Oltului sau pe la Severin. Ştim aceasta din cronica lui Fazel-Ulah-Raşid-ed-din care e unul din izvoarele principale relative la invazia Tătarilor; ea povesteşte mai întâi despre cele trei bătălii pe care le-au câştigat principii Cadan şi Buri împotriva «Sassa-

www.dacoromanica.ro

nilor » adică a Saşilor. Apoi ne spune că Budjek a intrat în « Cara-Ulag » şi a bătut popoarele « Ulag ». Prin ultimele două denumiri trebuie înţeleasă *Ţara Românească* (Turcii îi vor spune mai târziu Cara-Iflac!) şi *Românii* în general. Forma tătărească *Ulag* se aseamănă cu cea maghiară *Olah*. Fazel-Ulah-Raşid mai pomeneşte şi de un stăpânitor *Mischelav* a cărui armată a fost de asemenea bătută. S'ar putea ca el să fie tot una cu Seneslav, voevodul român ce se constată în 1247 domnind asupra ţinuturilor din stânga Oltului; chiar dacă această identificare n'ar fi exactă, nu e mai puţin adevărat că Tătarii au străbătut prin Muntenia, ca şi prin Moldova. Cât despre *Bezerenbam*, amintit de acelaşi izvor, în care Hasdeu vedea pe *Basarab banul*, el pare a fi mai de grabă banul unguresc de Severin. Şi armata acestuia a fost sfărîmată: aşa ne spune Fazel-Ulah-Raşid.

Năvălirea din 1241 se poate asemăna unui uragan: cumplită, dar scurtă. Chiar în acelaşi an, în luna Dechemvrie murea marele han Ogodai. Batu, care avea interes să fie de faţă acolo unde urma să se aleagă noul stăpânitor al imensului imperiu, dădu ordin de retragere generală. Aşa încât în 1242, armata lui începu să se scurgă din Ungaria, ducând cu ea o pradă uriaşă şi mulţi robi. In urma Mongolilor, populaţia îşi reluă încetul cu încetul traiul obişnuit; oraşele fură reclădite, cetăţi noi se ridicară, urmele grozavei năvăliri începură să se şteargă. Batu-han ca şi Subutai nu se mai întoarseră în ţinuturile dunărene. Ultimul, după ce asistă la încoronarea noului han Guiuk în 1246, luă comanda armatei care opera în sudul Chinei. Avu acolo, pe Fluviul Albastru (Yan-Tse-Kiang) ultimele succese; apoi, simţindu-se obosit, îşi ceru voie să plece şi se întoarse să moară liniştit în cortul său, într'un colţ de păşune, pe marginea fluviului Tula. Acest mare general al Asiei, comparabil cu Alexandru Machedon şi cu Napoleon, supusese, din Coreea şi până la Adriatica, treizeci şi două de popoare şi câştigase şaizeci şi cinci de bătălii.

Ţinuturile dela răsărit de Carpaţi, aşa dar Moldova şi de asemenea o bună parte a Munteniei, probabil până la Olt, rămaseră sub dominaţia Tătarilor. Ea a durat până la întemeierea Principatelor. Le plăteam dijmă din vite şi din grâne şi uneori îi însoţeam în expediţiile pe care le făceau în ţările înconjurătoare. De aşezat în ţinuturile noastre, se pare că nu s'au aşezat decât prin

www.dacoromanica.ro

Bugeac; aci erau «părţile tătăreşti» de care pomenesc documentele muntene din vremea lui Mircea cel Bătrân. Din aceşti Tătari rămaşi apoi sub stăpânirea românească, atunci când Moldova a cuprins ţărmul Mării, ajungând până la Cetatea Albă, provin robii tătari, «sălaşele» de Tătari pe care Alexandru cel Bun le dăruia mănăstirilor şi care existau şi pe vremea lui Ştefan cel Mare.

Nu se ştie exact ce cuvinte ne-au rămas dela Tătari în limba noastră. Se poate ca unele pe care le considerăm turceşti sau cumane să provină în realitate dela aceştia. Constatăm însă câteva urme în organizarea vamală şi fiscală a Moldovei. Se ştie că fiscalitatea a fost întotdeauna o specialitate a Mongolilor; Tătarii n'au făcut excepţie. Indată ce cuceream o ţară, dezarmau mai întâi populaţia validă şi apoi făceau recensământul. Impozitele loveau atât pe cei care aveau bunuri imobile, cât şi pe cei a căror bogăţie principală o formau turmele. Se lua dijmă din toate produsele, inclusiv vinul; meşteşugarii puteau plăti impozitul lucrând, clericii nu erau impuşi. Din minuţioasa organizare fiscală a Tătarilor a rămas în Moldova termenul *tarkan* pe care-l întrebuinţează documentele slave din vremea urmaşilor lui Alexandru cel Bun şi a lui Ştefan cel Mare pentru a arăta produsele scutite de vamă. Apoi *ilişul*, (tătar: ülüš), care înseamnă dijma din grâne şi, probabil. *sulgiu*, dare ce se plătea pe carnea viteloı tăiate. In *toponimie*, găsim de asemenea câteva urme de ale lor.

Dar faptul cel mai însemnat în legătură cu istoria noastră pe care l-au săvârşit Tătarii, este că au oprit înaintarea ungurească spre răsărit. Prin lovitura puternică pe care au dat-o «regatului. apostolic» şi prin întinderea stăpânirii lor până la Carpaţi, aceşti ultimi năvălitori au pus stavilă expansiunii statului maghiar. Din ciocnirea Tătarilor cu Ungurii am câştigat indirect noi Românii. In războiul pe care l-a avut mai târziu, în 1330, întemeietorul Ţării Româneşti, Basarab, cu Ungurii, război în urma căruia statul muntean îşi câştigă independenţa, *voevodul nostru a fost ajutat chiar de Tătari.* Iar întemeierea Moldovei este în legătură directă cu luptele care s'au dat între Unguri şi aceşti năvălitori cari treceau mereu prin pasurile Carpaţilor spre a jefui oraşele Ardealului şi ale Ungariei. Aşa încât, obiectiv vorbind, în secolul al XIII-lea şi al XIV-lea, Tătarii nu ne-au adus numai pagube, dar şi — indirect sau chiar direct — servicii.

www.dacoromanica.ro

BIBLIOGRAFIE

Tătarii: 1. O. WOLFF, *Geschichte der Mongolen oder Tataren*, Breslau, 1872, 429 p. in 8°; 2. HOWORTH, *History of the Mongols*, London, 1876; 3. G. STRAKOSCH-GRASSMANN, *Der Einfall der Mongolen in Mitteleuropa in den Jahren 1241 und 1242*, Innsbruck, 1893, 277 p. in 8°; 4. B. P. HASDEU, *Ban*, în *Etymologicum Magnum Romaniae*, III, București, 1893; 5. TITUS HOTNOG, *« Bezeren-bam » din cronica persană a lui Fazel-Ullah-Raschid*, Iași, 1919, 24 p. in 8°; 6. V. BOGREA, *Recenzia lucrării lui T. Hotnog*, în *Anuar. Ist. Cluj*, I (1921—1922), p. 382—388; 7. LEON CAHUN, *Les révolutions de l'Asie. Les Turcs, la Chine, l'Iran, l'Asie Centrale*, în E. LAVISSE, A. RAMBAUD, *Histoire générale du IV-e siècle à nos jours*, t. II, Paris, 1925, p. 884—973; 8. V. ȘOTROPA, *Tătarii în valea Rodnei*, în *Anuar. Ist. Cluj*, III (1924—5), p. 255—274; 9. HAROLD T. CHESHIRE, *The great Tartar invasion of Europe*, în *The Slavonic Review*, V (1926), p. 89—105; 10. GENERAL T. NICOLAU, *Invazia Tătarilor și prima ocupare a Buda-Pestei*, București, 1930, 100 p. in 8°; 11. A. SACERDOȚEANU, *Guillaume de Rubrouk et les Roumains au milieu du XIII-e siècle*, Paris, 1930, 177 p. in 8°; 12. GIOVANNI SORANZO, *Il papato, l'Europa cristiana e i Tartari*, Milano, 1930, in 8°; 13. I. C. FILITTI, *Banatul Olteniei și Craioveștii*, Craiova, [1932], 123 p. în 8°; 14. A. SACERDOȚEANU, *Marea invazie tătară și sud-estul european*, București, 1933, 91 p. in 8°; 15. CONST. C. GIURESCU, *Despre iliș*, în *Rev. Ist. Rom.*, VII (1937), p. 253—257.

www.dacoromanica.ro

CUM SE INFĂŢIŞA MUNTENIA IN 1247

« Ţara lui Seneslau, voevodul Românilor »

(Diploma Ioaniţilor).

Diploma Ioaniţilor. Spăimântat de năvălirea Tătarilor şi vrând să previe o repetare a ei, regele ungar Bela al IV-lea a luat o serie de măsuri de apărare. Intre altele, s'a gândit să instituie o pază puternică şi permanentă în regiunea de graniţă a Banatului de Severin. Aci era un punct nevralgic al statului ungar, expus atât năvălirilor din spre răsărit, mai înainte cumane, acum în urmă tătare, cât şi a celor din spre miazăzi, ale Bulgarilor. Pentru a respinge dela început asemenea năvăliri, el cheamă ordinul Cavalerilor Ioaniţi sau Ospitalieri şi-i conferă numeroase avantaje şi drepturi, în schimbul apărării graniţei. Nu ştim câtă vreme au stat Ioaniţii în Banatul de Severin, unii se întreabă chiar dacă au venit măcar aici; cunoaştem însă diploma sau actul pe care li-l dă regele Bela al IV-lea în 1247, cuprinzând toate condiţiile stabilirii lor, toate drepturile şi avantajele de care se vor bucura. Acest act are o importanţă covârşitoare pentru istoria neamului nostru; el ne arată care era situaţia Ţării Româneşti sau a Munteniei la jumătatea veacului al XIII-lea, după năvălirea Tătarilor, sub raportul politic, economic, social şi militar. El ne ajută de asemenea să înţelegem întemeierea statului muntean, acest fapt cardinal din trecutul nostru. Se cuvine deci să-i acordăm toată atenţia. Prin diploma din 1247, regele Bela al IV-lea acordă ordinului Cavalerilor Ioaniţi « toată ţara Severinului cu munţii ce se ţin de dânsa şi cu toate celelalte dependenţe, *de asemenea cu cnezatele lui Ioan şi Farcaş, până la râul Olt, afară de ţara cnezatului lui Litovoi Voevod, pe care o lăsăm Românilor precum au ţinut-o*

www.dacoromanica.ro

ei până acum; le dăm acestea, păstrând totuși pentru noi și urmașii noștri jumătate din toate foloasele, veniturile și slujbele din întreaga țară a Severinului și din cnezatele amintite mai sus, cealaltă jumătate cedând-o ordinului. Fac excepție însă bisericile în ființă sau care se vor clădi în toate ținuturile amintite mai sus: din veniturile acestor biserici noi nu ne oprim nimic, rămânând însă neatinse cădințele și drepturile ce se cuvin arhiepiscopilor și episcopilor. Fac de asemenea excepție toate morile în ființă sau care se vor face în ținuturile amintite mai sus, afară de cele din Țara Litua (adică: a lui Litovoi!); de asemenea toate clădirile și semănăturile făcute cu cheltuiala fraților zisului ordin, fânețele și pășunile pentru vitele și turmele lor, tot așa și heleșteele în ființă sau care se vor face: toate acestea le dăm în întregime zișilor frați, afară de pescăriile dela Dunăre și de iazul dela Celei, pe care le dăm pe din două.

Acordăm de asemenea zisului ordin al Ospitalierilor ca să ia *jumătate din toate veniturile și foloasele care se strâng pentru rege dela Românii din Țara Litua, afară de Țara Hațegului, cu dependințele sale.* Voim de asemenea ca numiții Români să ajute cu oastea lor pe zișii frați la apărarea țării și la respingerea injuriilor ce ni s'ar face de străinii nesupuși nouă. Și tot așa, zișii frați, în cazuri asemănătoare, să fie ținuți a ajuta pe Români, cât vor putea.

Orânduielile pe care le va face zisul ordin, atât pentru libertățile cât și pentru judecățile nobililor și celorlalți care ar veni din altă parte să locuiască ținutul pomenit, cât și hotărîrile pe care le va da, le vom socoti drept bune și tari; cu adaosul însă că dacă se va da vreo sentință capitală împotriva *mai marilor țării* (maiores terrae) pe care ei s'o socotească nedreaptă, aceștia să poată apela la curtea noastră.

«Pe lângă aceasta am dat amintitului... ordin ospitalier întreaga Cumanie dela râul Olt și dela Alpii Transilvani, în aceleași condiții ca și țara Severinului, *afară de țara lui Seneslau voevodul Românilor pe care o lăsăm acestuia ca s'o ție ca și până acum, în aceleași condițiuni ca și cele amintite mai sus pentru Țara Litua.* Și aceasta nu vrem să o trecem cu vederea ca dela prima intrare a numiților frați și până în 25 de ani, toate veniturile Țării Cumaniei să le ia în întregime ordinul amintit, afară de țara lui Seneslau,

www.dacoromanica.ro

din care va lua numai jumătatea veniturilor și foloaselor. Iar după cei 25 de ani, se va da fiscului regal prin frați ai acestui ordin... jumătate din toate veniturile, foloasele și slujbele. Din 5 în 5 ani un om special al nostru va trebui să prețuiască veniturile, slujbele și foloasele care ies din acea țară ».

In ce privește veniturile care rezultă dela sarea din minele « ultrasilvane » precum și dela moneta ce va circula în ținuturile concedate Ioaniților, jumătate o va lua ordinul, jumătatea cealaltă regele, drepturile ce se cuvin bisericii rămânând neatinse. Se mai prevede în sfârșit ca ordinul « să-și dea grijă și silință să populeze... » zisele ținuturi, dar să nu primească în acest scop, « fără vreo licență specială regală, pe țăranii (rustici) din regatul nostru de orice condiție și națiune și pe Sașii sau Germanii din regatul nostru ».

Să comentăm acest prețios act, arătând ce concluzii se pot scoate din el cu privire la situația Românilor dintre Carpați și Dunăre la jumătatea veacului al XIII-lea.

Din punctul de vedere al organizării politice, diploma Ioaniților ne arată existența a cinci formațiuni, dintre care patru în dreapta Oltului și una în stânga lui. In Oltenia era mai întâi « Țara Severinului »; prin aceasta se înțelegea probabil partea olteană a Banatului de Severin sau poate chiar întreg Banatul, deci și ținutul corespunzător din județul Severin. In fruntea acestei formațiuni de grəniță știm că era încă din 1233 un « ban de Severin »; ea fiind cedată acuma Ioaniților, e firesc ca documentul din 1247 să nu mai pomenească pe cel care conducea această « țară a Severinului » așa cum face pentru celelalte formațiuni din Oltenia. Urmau apoi cele trei cnezate: al lui Ioan, al lui Farcəș și al voevodului Litovoi. Din faptul că acest din urmă cnezat este arătat ca înglobând și « Țara Hațegului cu toate dependențele sale » rezultă, după toate probabilitățile, că el era situat pe valea Jiului, în continuarea naturală prin urmare a Țării Hațegului. Dacă această localizare este exactă atunci se poate stabili și așezarea celorlalte două cnezate, ale lui Ioan și Farcaș. Ele trebuiau să ocupe regiunea de răsărit a Olteniei, dealungul Oltului, dela munți și până la Dunăre. Admițând acum că apropierea ce s'a făcut între Farcaș, pe ungurește « lup », și Vâlcea — care are un înțeles identic în limba slavă — este și ea exactă, ceea ce rămâne

www.dacoromanica.ro

de demonstrat, atunci cnezatul acestuia pare să fi fost situat în partea de miazănoapte a regiunii amintite, așa dar prin județul Vâlcea, în timp ce cnezatul lui Ioan ar fi ocupat județul Romanați. După cum se vede, suntem în plin domeniu al ipotezelor. Chiar însă dacă localizarea fiecăreia din ultimele trei formațiuni nu s'ar adeveri, un fapt e sigur: toate la un loc, împreună cu Țara Severinului, cuprindeau Oltenia actuală plus un teritoriu la Nord de Carpați: «Țara Hațegului» cu «dependențele» ei. In stânga Oltului se găsea «țara lui Seneslau, voevodul Românilor». *Ea ocupa — judecând după cele ce se vor petrece mai târziu — cel puțin regiunea muntoasă și deluroasă a Munteniei vestice, adică județele Argeș, Mușcel și Dâmbovița, poate și Prahova.* Nu e exclus însă ca să se fi întins și asupra unei părți din marile păduri dela șes, prin urmare asupra unei părți a județelor cu nume așa de vechi ale Teleormanului, Vlășcii și Ilfovului, până în marginea stepei.

In ce privește situația de drept sau juridică a acestor formațiuni politice, documentul din 1246 stabilește o deosebire între cnezatele lui Ioan și Farcaș de o parte și «cnezatul voevodului Litovoi» și «țara lui Seneslau, voevodul Românilor», de alta. Primele două au o situație inferioară: ele sunt cedate cavalerilor Ioaniți, fără vreo restricție, întocmai ca și «țara Severinului» și «Cumania». Dimpotrivă, ultimele două nu sunt cedate, ci rămân Românilor, «așa cum le-au ținut ei și până acum». Prin urmare, țara Litua sau a lui Litovoi, precum și aceea a lui Seneslau, aveau o situație de drept superioară. Insemna oare această situație chiar independența politică? N'am putea-o afirma. Documentul ne arată că regele avea anumite «venituri și foloase» din aceste două țări; ele trebue să fi fost apreciabile chiar, de vreme ce nu dă Ioaniților decât jumătatea lor, cealaltă jumătate rezervând-o pentru sine. Mai probabilă pare ipoteza unui raport de vasalitate între Litovoi și Seneslav de o parte și regele ungar de cealaltă. Cei dintâi vor fi plătit, ca și urmașii lor de mai târziu, Barbat și însuși marele Basarab în prima parte a domniei sale, un «cens», adică o contribuție, coroanei ungare și-i vor fi dat ajutor în unele expediții militare. Asemenea raporturi feudale, dela senior la vasal, nu constituiau de altfel un unicum al regiunilor noastre, ele se întâlnesc în întreaga Europă medievală, și nicio scădere măcar: e deajuns să spunem că regele Angliei era vasalul celui francez pentru a

www.dacoromanica.ro

înțelege ce însemna această situație. Așa încât să nu ne închipuim micșorați pentru faptul că Litovoi și Seneslau au avut asemenea legături cu regele Ungariei.

Sub raportul vieții economice, documentul amintește de « morile în ființă » din ținuturile concedate, prin urmare de agricultura care se făcea aci; de « fânețele și pășunele » necesare creșterii vitelor; de pescuit, și e interesant de remarcat că se face, ca și în cazul furajului, o deosebire între locurile de pescuit naturale — *piscationes* — și acelea create de mâna omului: *piscinae*, așa dar heleștee sau iazuri. In special e amintit pescuitul dela Dunăre și cel dela Celei, din Romanați — s'a propus și identificarea cu Celeiul din Gorj, de lângă Izvarna — pescuit bogat, de vreme ce regele-și oprește jumătatea venitului. Sarea, ni se spune că se aducea dela ocnele din Ardeal: să însemne aceasta oare că nu se exploatau pe atunci ocnele din Vâlcea? Ni se pare puțin probabil. Schimbul de mărfuri trebuie să fi fost destul de viu și el se făcea cu ajutorul monetei metalice: altfel ce rost ar avea clauza din document care prevede iarăși că jumătate din veniturile ce vor rezulta de pe urma acestei circulații monetare se rezervă regelui, restul aparținând ordinului?

Extrem de interesante sunt concluziile care rezultă cu privire la clasele sociale. Diploma Ioaniților ne arată în mod limpede că exista în Țara Românească, la jumătatea veacului al XIII-lea, o pătură superioară, de nobili — *majores terrae* îi numește textul latin, noi le zicem *boieri* — cari erau asimilați nobililor din Ungaria, având dreptul, ca și aceia, în caz că se dădea o sentință capitală nedreaptă, să facă apel la curtea regelui. Acest drept nu-l aveau « *rusticii* », adică țăranii, care erau supuși, fără nicio restricție, jurisdicției cavalerilor Ioaniți. Constatăm așa dar încă înainte de întemeierea Țării Românești, o stratificare socială: *o pătură superioară de proprietari, de nobili sau boieri, și o pătură inferioară, de rustici sau de țărani.* In chip firesc trebuie făcută legătura între acești « rustici » ai veacului al XIII-lea și « vecinii » sau « rumânii » din documentele veacului al XV-lea. E una și aceeași pătură socială, purtând însă alt nume. Ca și în restul Europei, se constată prin urmare și la noi împărțirea în două categorii: proprietari și șerbi. Părerea, multă vreme admisă în istoriografia națională, că ar fi existat, înainte de întemeierea vieții de stat și în primele

www.dacoromanica.ro

timpuri ale acesteia, numai o singură clasă socială și anume țărănime liberă și stăpână pe pământul ei, nu se adevereşte documentar. Ar fi fost de altfel și nenaturală, această apariție singulară și patriarhală în plină Europă medievală, cu nobilime atotputernică și cu șerbie accentuată.

Diploma din 1247 menționează și *organizarea militară* a Românilor dintre Carpați și Dunăre. Se prevede anume că, în caz de război, ei vor fi obligați să ajute pe cavalerii Ioaniți cu oastea lor, « cu aparatul lor de război », ca să întrebuințăm chiar expresia documentului latin. Această oaste reprezenta, după cât se pare, o forță însemnată; cu ajuorul ei, vor avea loc, peste câteva decenii, încercările de constituire a unei vieți de stat independente, încercări încunate de izbândă prin întemeierea Țării Românești, sub marele voevod Basarab.

In 1260, în timpul războiului dintre Bela al IV-lea și Otokar al II-lea, regele Boemiei, Bulgarii năvălesc în Banatul Severinului; nu avem nicio mențiune despre o apărare a lui de către Cavalerii Ioaniți, potrivit îndatoririlor ce-și luaseră. Așa încât se pare că la această dată, ei nu se mai găseau în ținutul ce le fusese concedat. Confirmarea pe care o dă Papa, în 1251, diplomei lor din 1247, ar fi un indiciu că în acel an ei erau încă în Banatul de Severin. In cazul acesta, plecarea lor a avut loc între 1251 și 1260. Mai puțin probabilă ni se pare ipoteza potrivit căreia Ioaniții n'ar fi luat realmente sau de fapt în stăpânire *niciodată* ținuturile prevăzute în diploma dată de Bela al IV-lea. In 1263 găsim în documentele ungare pomenit un « ban de Severin » cu numele Laurențiu. Acesta recucereşte dela Bulgari ținuturile pe care le ocupaseră în stânga Dunării. Timp de 29 de ani, până în 1291, banii ungureşti de Severin vor apărea mereu ca martori în actele cancelariei regale. După aceea se constată o întrerupere, până în 1324, când ei sunt menționați din nou.

BIBLIOGRAFIE

Muntenia în anul 1247: 1. CONST. C. GIURESCU, *Contribuțiuni la studiul marilor dregătorii în secolele XIV și XV*, Vălenii de Munte, 1926, 176 p. in 8°; 2. ION CONEA, *Corectări geografice în Istoria Românilor I. Pe Olt, în Oltenia*, Bucureşti, 1938, 97 p. in 8°.

V. și p. 200, nr. 90.

www.dacoromanica.ro

INTEMEIEREA ŢĂRII ROMÂNEŞTI

« Marele Basarab Voevod », întemeietor de ţară şi de dinastie şi biruitor asupra Ungurilor.

Luptele lui Litovoi şi Barbat cu Ungurii. Tihomir. Multă vreme s'a crezut că Ţara Românească s'a întemeiat printr'o descălecare din Făgăraş. De acolo ar fi venit Negru Vodă, pe la sfârşitul veacului al XIII-lea şi ar fi ocupat ţinutul dintre Carpaţi şi Dunăre, întemeind oraşe, făcând curţi domneşti şi ridicând biserici. Aşa povesteşte tradiţia *literară* păstrată în cronica cea mai veche a Ţării Româneşti, aşa au prezentat lucrurile mulţi istorici, influenţaţi, cu siguranţă, şi de întemeierea statului moldovean care s'a făcut într'adevăr printr'o descălecare. Astăzi ştim însă că faptele s'au petrecut altfel. Intemeierea Munteniei nu se datoreşte unor descălecători veniţi din Făgăraş, *ci reunirii sub o singură stăpânire românească, a diferitelor formaţiuni politice, cnezate şi voevodate, din dreapta şi din stânga Oltului.* Ea nu s'a făcut dintr'odată, într'un singur an, ci a cerut mai multe decenii. A fost precedată de încercarea neizbutită a lui Litovoi şi Barbat şi a fost încoronată de strălucita biruinţă dela Posada a lui Basarab cel Mare, întemeietorul.

După moartea regelui Ştefan al V-lea al Ungariei (1272) şi pe timpul când urmaşul său Ladislau al IV-lea era încă minor, voevodul Litovoi — foarte probabil una şi aceeaşi persoană cu Litovoi din 1247 — ocupă, împreună cu fraţii săi, o parte din posesiunile pe care le avea coroana ungară dincoace de munţi şi refuză să mai plătească tribut. Nu ştim exact unde erau situate ţinuturile ocupate de Litovoi; pare-se spre Olt, sau chiar la răsărit de acest râu; faptul că documentele amintesc mereu în vremea aceasta

www.dacoromanica.ro

bani ungurești de Severin, este un indiciu că Litovoi nu și-a îndreptat privirile în spre apus, sau că, cel puțin, n'a cucerit *cetatea* Severinului. Văzând că somațiunile lor de a restitui teritoriile ocupate nu au niciun rezultat, Ungurii întreprind o expediție împotriva voevodului rebel. Ea a avut loc între 1272 și 1276, mai probabil în 1273. Soarta armelor n'a favorizat pe Litovoi: el pierde viața pe câmpul de luptă iar fratele său Barbat este prins, adus la curtea regelui ungar și silit să se răscumpere cu o sumă însemnată de bani. Prima încercare de dobândire a independenței eșuase. Războiul cu Ungurii ne arată totuși că voevodatul lui Litovoi ajunsese la o desvoltare însemnată, de vreme ce dispunea de forța militară necesară unei lupte ca aceea care avusese loc și de suma importantă de bani reclamată pentru eliberarea lui Barbat. In 1276, țara Hațegului care în diploma Ioaniților era arătată ca făcând parte din cnezatul voevodului Litovoi, nu mai depinde de acesta: un document menționează alături de «Micud, banul de Severin» și pe Petru «comitele de Hațeg» (vezi fig. 116). Ocuparea Hațegului de către Unguri noi credem că a avut loc tocmai în urma mișcării lui Litovoi; dacă este așa, ea constituie încă un argument în sprijinul identității acestuia cu voevodul din 1247.

După mișcarea lui Litovoi urmează un răstimp de aproape o jumătate de secol, cu privire la care nu suntem bine informați. Constatăm numai că la sfârșitul acestui răstimp, în 1324, Țara Românească este întemeiată. In locul micilor formațiuni politice anterioare apare un singur stat, în locul cnezilor și voevozilor de odinioară un singur stăpânitor. Cum a avut loc acest proces de unificare, pe cale pașnică sau prin forță, și care au fost etapele lui, documentele nu ne-o spun; trebuie să ne mulțumim deci numai cu unele presupuneri, pornind dela anumite fapte anterioare, contemporane și mai ales posterioare întemeierii însăși.

Un lucru însă e sigur: Intemeierea se datorește voevozilor *din stânga Oltului*, și nu celor din dreapta lui, cum s'a crezut mai înainte. *Dela Câmpulung și dela Argeș a pornit acțiunea care avea să ducă la formarea statului muntean.*

In 1324, un document ungar amintește pe Basarab, «voevodul nostru transalpin»; un alt document ni-l arată ca «fiu al lui Tihomir» («filium Thocomery»). Din felul cum e pomenit acesta

www.dacoromanica.ro

din urmă, se vede că el fusese un personaj cunoscut; credem că nu greşim socotindu-l ca predecesor în domnie al lui Basarab, aşa dar ca voevod în stânga Oltului, acolo unde, la 1247, întâlnisem pe Seneslau. Am avea deci următoarea succesiune: Seneslau, Tihomir, Basarab. Cât a domnit fiecare din ei nu se poate stabili sigur, pe temeiul materialului documentar de care dispunem astăzi. Cunoaştem, dintr'un grafit descoperit la Biserica Domnească din Curtea de Argeş, anul morţii lui Basarab: 1352, nu ştim însă anul suirii lui pe tron. Un izvor străin dă ca început al domniei legendarului Negru Vodă — noi zicem Basarab Intemeietorul—anul 1310.

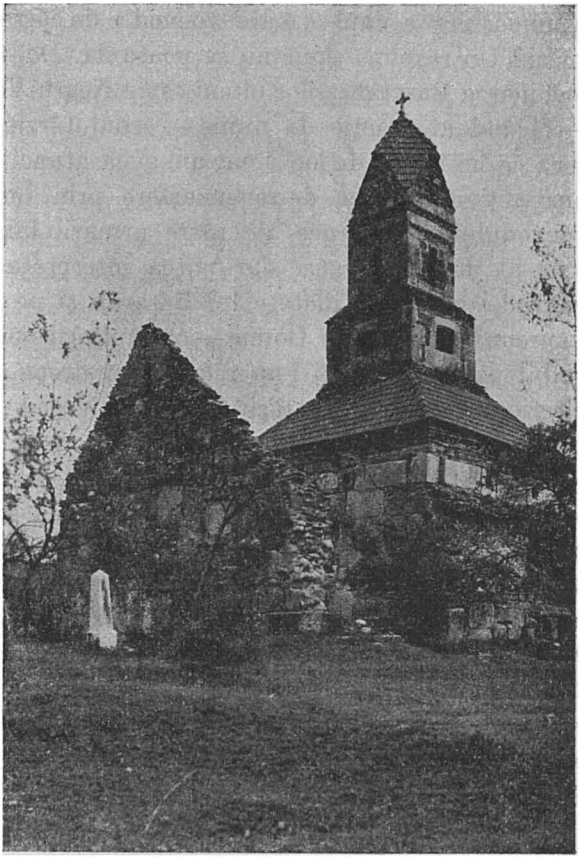

Fig. 116. — Biserica din Densuş (Ţara Haţegului). Blocurile mari de piatră care se văd în partea inferioară sunt dela un edificiu roman.

Pe de altă parte, cronica cea mai veche a Ţării Româneşti fixează ca dată a întemeierii statului, anul 1290. Am putea împăca această nepotrivire admiţând că domnia lui Tihomir a început în 1290 şi a durat până în 1310 când i-a urmat pe tron fiul său Basarab. Evident, e o simplă ipoteză: rămâne ca materialul nou documentar să ne arate întru cât este justificată.

www.dacoromanica.ro

Intemeierea Ţării Româneşti. Cum au izbutit voevozii dela Câmpulung şi Argeş să reunească sub conducerea lor diferitele cnezate şi voevodate dintre Carpaţi şi Dunăre? A fost oare un proces violent, de cucerire, sau unul pacific, de confederare, de recunoaştere a unui «mare voevod» de către ceilalţi voevozi şi cnezi? Un răspuns sigur nu se poate da. Dacă tradiţia care arată închinarea Basarabeştilor olteni către Negru Vodă ar fi într'adevăr — făcând abstracţie de nume — ecoul târziu al unui atare act, ceea ce însă nu-i de loc sigur, am avea atunci o indicaţie în sensul unei acţiuni pacifice, de recunoaştere prin bună voie a autorităţii voevodului dela Argeş, de către urmaşii lui Litovoi. In acelaşi sens al unei înţelegeri s'ar putea interpreta şi titlul de «mare voevod» care i se dăduse lui Basarab şi pe care îl vor purta — împreună cu acela de Domn — cârmuitorii noului stat. Ar fi voevodul pe care ceilalţi l-au recunoscut drept superior. Să fie oare ulterioara împărţire a ţării în judeţe, corespunzând în genere cu văile râurilor principale, o amintire şi un semn al acestui paşnic proces de confederare? Şi teza cealaltă, a unei cuceriri, a unei ocupări prin forţa armelor se poate perfect susţine. Ea este chiar mai conformă cu spiritul timpului. Este semnificativ că nu întâlnim în vechea alcătuire a statului muntean, printre dregătorii lui, pe niciunul care ar putea aminti un fost voevod sau cneaz supus de bună voie stăpânitorului dela Argeş. Banul, care are o situaţie specială, privilegiată la curtea Domnilor munteni, nu poate fi pus în legătură cu un asemenea proces: el înlocuieşte pe vechiul dregător ungur, pe fostul comandant al Banatului de Severin, are deci o altă explicaţie.

In orice caz, posesiunile pe care Ungurii le aveau pe versantul sudic al Carpaţilor au fost luate de voevozii munteni cu sabia. Dacă admitem că la Câmpulung au stăpânit la început Ungurii — aşa se interpretează de unii istorici prezenţa aci a comitelui Laurenţiu — atunci e foarte probabil ca oraşul să fi fost ocupat după moartea acestui demnitar, prin urmare după 1300.

Banatul Severinului a fost şi el cucerit şi anume în 1291. Incepând cu acest an şi până în 1324 nu se mai găsesc în documentele ungare menţionaţi «banii de Severin», ceea ce înseamnă că această posesiune nu se mai afla în stăpânirea coroanei ungare. Aşa dar pentru aceste teritorii — Banatul de Severin şi, eventual, Câmpu-

www.dacoromanica.ro

lungul — trebuie să admitem un proces de cucerire. A avut oare voevodatul lui Litovoi precum şi cnezatele unde stăpâniseră în 1247 Ioan şi Farcaş aceeaşi soartă? Un răspuns afirmativ nu e exclus. Se poate de asemenea întâmpla ca relaţii de familie — o înrudire prin căsătorie de pildă — să fi permis reunirea unora dintre aceste formaţiuni. După cum se vede, suntem iarăşi în plin domeniu al ipotezelor. Rămâne ca viitorul, prin documentele noi ce se vor descoperi, să ne arate cum s'au petrecut în realitate lucrurile. In orice caz, două fapte sunt sigure: 1. Ţara Românească s'a întemeiat prin reunirea de către voevozii dela Argeş a formaţiilor politice dintre Dunăre şi Carpaţi, iar nu printr'o descălecare din Făgăraş. 2. Desăvârşirea acestei întemeieri are loc sub Basarab I, care cu mai mult succes decât predecesorul său Litovoi, izbuteşte în 1330 să înlăture suzeranitatea ungară.

Crearea statului muntean se datoreşte, evident, în primul rând, puterii şi priceperii voevozilor dela Argeş. I-au ajutat însă şi împrejurările. La începutul veacului al XIV-lea se produce o conjunctură politică foarte favorabilă nouă. Ungaria, vecinul cel mai puternic, trece printr'o lungă criză internă, printr'o perioadă de anarhie provocată de lupta pentru tron. La 14 Ianuarie 1301, murea regele Andrei al III-lea şi cu el se stingea în linie bărbătească dinastia arpadiană. Din cele două căsătorii avusese numai o singură fată, care nevârstnică fiind, era totuşi logodită cu Venceslav, fiul regelui Venceslav al Boemiei. Se punea deci problema succesiunii la tron. Indreptăţiţi să-l ocupe, prin înrudirea lor cu vechea dinastie, erau doi: Carol Robert de Anjou din familia domnitoare în Neapol şi Sicilia, pe atunci în vârstă de 13 ani, şi Venceslav, logodnicul Elisabetei, cam de aceeaşi vârstă. Ambii găsesc susţinători printre feudalii unguri, ambii sunt încoronaţi ca regi; primul la Zagreb, cel de al doilea la Buda. Ungaria se împarte în două tabere care se luptă cu îndârjire între ele. In cele din urmă, Venceslav, care prin moartea tatălui său ajunsese şi rege al Boemiei, renunţă la coroana ungară în folosul lui Otto de Bavaria (1305). Acesta era un om slab; ce e dreptul, ajunge să fie încoronat, dar nu izbuteşte să-şi impună voinţa marilor feudali, cum era, de pildă, Matei Csák sau puternicul Ladislau din neamul Borşa, voevod al Transilvaniei. Spre a atrage de partea lui pe acesta din urmă, Otto se gândeşte să-i ia în căsătorie fiica. In acest scop vine în

www.dacoromanica.ro

Transilvania; aci însă este prins de către Ladislau şi trimis în 1307, spre a fi închis, la « Voevodul Valahilor » adică peste munţi, în Ţara Românească de unde a scăpat în anul următor, mulţumită unei coincidenţe. S'a întâmplat anume — povesteşte o cronică în versuri contemporană — ca voevodul să se îmbolnăvească. Poporul a atribuit însă boala faptului că Otto era ţinut pe nedrept în închisoare şi a cerut eliberarea acestuia. Ceeace s'a şi făcut, iar Otto s'a grăbit să se întoarcă în patria sa. In cele din urmă, Carol Robert izbuteşte să fie recunoscut ca rege şi de partida cealaltă (10 Octomvrie 1307), punându-se capăt astfel luptelor interne care duraseră şapte ani de zile. In acest răstimp, voevodul dela Argeş a putut foarte bine să-şi rotunjească hotarele fără să se teamă de vreo intervenţie din partea Ungurilor care erau ocupaţi la ei acasă de lupta pentru tron. Cu atât mai mult, cu cât el ajutase chiar pe Ladislau care-i trimisese ca prizonier pe Otto de Bavaria. Slăbirea puterii ungureşti, anarhia de acolo provocată de lupta pentru tron, a venit deci în folosul nostru.

Cealaltă putere, din spre răsărit, anume imperiul tătăresc, era şi ea în scădere. De altfel centrul ei nu se afla în ţinuturile noastre, ci mult mai departe spre răsărit, în Rusia; noi constituiam periferia marelui imperiu întemeiat de Genghis-han.

In sfârşit, şi Bulgarii erau sfâşiaţi de lupte interne care duseseră până la desmembrarea statului, unii guvernatori de provincii declarându-se neatârnaţi de ţar. Se adaogă pe deasupra istovirea produsă de necontenitele lupte cu Tătarii. Aşa dar, toţi vecinii care ar fi putut să împiedece procesul de constituire al statului muntean se găseau în imposibilitate s'o facă. De această conjunctură favorabilă a ştiut să se folosească voevodul dela Argeş spre a-şi întinde stăpânirea sa şi a întemeia astfel *prima formaţie politică românească importantă.* A fost acesta un moment hotărîtor în vieaţa poporului nostru, aşa cum se întâmplă la sute de ani odată; un al doilea, la fel, va fi abia în zilele noastre, în 1918, când iarăşi, printr'o fericită conjunctură, *toţi* vecinii care ne duşmăneau au căzut la pământ şi s'a întemeiat statul cel mare românesc, cuprinzând pe cei « de un sânge şi de o lege ».

Relaţiile cu Ungaria. Războiul din 1330 şi strălucita biruinţă a lui Basarab. Câtă vreme a durat lupta dintre Carol Robert şi ceilalţi competitori ai tronului, evident, n'a mai putut fi vorba

www.dacoromanica.ro

deo suzeranitate ungară asupra voevodatului dela Argeș sau asupra voevodatului «transalpin» cum îi spuneau documentele cancelariei regale. După ce însă Carol a fost recunoscut de toți ca singur stăpânitor, s'a pus din nou problema raporturilor cu coroana ungară. Un document din 1324 ne arată că, la această dată, ele erau bune. Basarab este numit: «voevodul nostru transalpin» ceea ce înseamnă că regele Ungariei trebuise să recunoască noua stare de lucruri dela miazăzi de Carpați, formarea statului muntean și că, pe de altă parte, stăpânitorul acestui stat recunoscuse la rândul lui suzeranitatea ungară: ea decurgea din teritoriile foste sub stăpânirea ungurească și pe care Basarab sau predecesorul lui, Tihomir, le ocupaseră. Tot din acest document aflăm că regele Ungariei trimisese *în mai multe rânduri*, înainte de 1324, pe magistrul Martin în misiune la Basarab, ceeace înseamnă că domnia acestuia dura de câțiva ani. Se poate, după cum am spus și mai sus, ca ea să fi început în 1310. In cazul acesta, am avea o domnie de 42 de ani, deoarece se cunoaște astăzi data morții lui Basarab: e anul 1352.

Aceeași situație, adică aceleași raporturi bune cu coroana ungară, pare să fi existat și în 1327. La această dată, avem o scrisoare a Papei Ioan al XXII-lea către «nobilul bărbat Basarab, voevodul transalpin» prin care-l laudă pentru zelul ce depune în «stârpirea necredincioșilor» și-l roagă să primească cu cinste pe călugării care vin să facă cercetări în acele regiuni. O scrisoare similară trimite Papa comitelui Solomon din Brașov și lui Toma, voevodul Transilvaniei. După 1327, relațiile cu Ungurii se strică însă și peste trei ani, în 1330, se ajunge la un conflict armat a cărui urmare va fi *independența* Țării Românești.

Asupra cauzelor conflictului nu suntem tocmai bine lămuriți. «Cronicon pictum», izvorul ungur fundamental asupra acestor evenimente ne spune numai atât, că regele Carol Robert «după sfatul voevodului ardelean Toma și al lui Dionisie, fiul lui Nicolae» s'a dus «în țara voevodului Vlahilor Basarab... ca să alunge din țara aceasta pe Basarab sau cel puțin să o dea unuia din sfătuitorii săi». Ceeace făcuse pe cei doi nobili să dea un asemenea sfat lui Carol Robert era dorința lor de a avea unele posesiuni ale lui Basarab. Dionisie voia Banatul de Severin — și l-a căpătat la începutul expediției — iar Toma, Voevodul Ardealului, dorea — sun-

www.dacoromanica.ro

tem în drept s'o bănuim — chiar țara lui Basarab. Așa s'ar explica pasajul din cronica amintită în care se spune că regele Carol Robert voia să dea țara voevodului transalpin unuia din sfătuitorii săi.

Intre 1291 și 1324 nu se mai constată în documentele ungare «bani de Severin» ceea ce înseamnă, după toate probabilitățile, că această posesiune fusese ocupată de voevodul din Țara Românească. In 1324, așa dar chiar în anul în care constatăm legături bune între Basarab și Carol Robert, apare iar un demnitar ungur Paulus purtând titlul de «ban de Severin». Se poate deci ca cetatea Severinului să fi fost înapoiată de Basarab — în urma reluării raporturilor — după cum însă se poate iarăși ca să fi rămas mai departe în stăpânirea noastră, titlul purtat de Paulus fiind în cazul acesta expresia unui drept teoretic, iar nu a unei stări de fapt. Acuma, fie că îl stăpânea încontinuu de mai înainte, fie că îl ocupase după 1324, un lucru e sigur: în 1330, atât ținutul cât și cetatea Severinului erau în mâinile lui Basarab.

La acest ținut se pare că fac aluzie documentele din 1332 și 1351 care dau ca motiv al expediției dorința lui Carol Robert de a recupera «unele ținuturi de granită ale regatului» pe care Basarab le ocupase «în țara transalpină», «spre marea pagubă a coroanei». Expediția ungară a pornit în Septemvrie 1330. Momentul putea să pară nepotrivit — războaiele se începeau de obicei primăvara sau vara, nu în preajma iernii; în cazul acesta însă el avea o explicație. Cu două luni mai înainte, Mihail, țarul Bulgarilor, fusese înfrânt și ucis în lupta cu Sârbii dela Velbujd (28 Iunie 1330). Basarab, înrudit cu Mihail, îi trimisese acestuia în ajutor un corp de oaste care n'a putut însă împiedeca dezastrul. Așa încât regele Ungariei era îndreptățit să considere situația lui Basarab, atât sub raportul militar cât și sub acela al alianțelor, ca mult slăbită. De aceea pleacă toamna, în Septemvrie, împotriva lui. Cunoaștem drumul pe care l-a urmat oastea ungară. Ea intră în țară pe la Severin, cuprinde cetatea care este încredințată, împreună cu titlul de ban, lui Dionisie cel care îndemnase pe Carol Robert să întreprindă expediția și apoi străbate Oltenia, îndreptându-se spre Argeș. După ocuparea Severinului, Basarab trimise soli «demni de toată cinstea» și oferi regelui ungar pacea în condiții foarte avantajoase. El renunța la Severin, se obliga să plătească tribut,

www.dacoromanica.ro

să trimeată pe unul din fiii săi la curtea regelui spre a servi acolo pe cheltuială proprie și, pe deasupra, oferea și o despăgubire de război în valoare de 7000 de mărci de argint, ceea ce făcea 1.680.000 de dinari, o sumă considerabilă pentru vremea aceea și care arată bogăția și înflorirea economică, altfel nebănuită, a Țării Românești.

In același timp prevenea pe rege că dacă va mai înainta «înlăuntrul țării, *primejdia nicidecum nu o va putea înlătura*». Carol Robert însă, în loc să primească această pace, așa de avantajoasă, o respinse cu semeție, ba mai mult, insultă chiar în fața solilor pe Basarab, făcându-l «păstor al oilor sale» și spunând «că-l va scoate de barbă din ascunzișurile sale». Armata ungară porni mai departe. Voevodul muntean făcuse însă, după obiceiul de totdeauna al ținuturilor noastre, pustiul în fața dușmanului. Armata ungară care ajunsese între timp în fața cetății Argeș nu găsea nimic de-ale mâncării și în curând începu a suferi de «foamea cea mare», după însăși expresia «Cronicei pictate». Văzând că nu e chip a supune pe Basarab, Carol Robert dădu semnalul retragerii. Basarab care, de sigur nu uitase insulta proferată de semețul rege ungur în fața solilor, găsi acum prilejul nemerit să-i plătească pentru această necuviință și tot odată și pentru pagubele pe care i le făcuseră năvălitorii. In drumul ei de întoarcere, armata ungară trebuia să treacă în munți printr'un defileu sau o vale strâmtă și lungă, mărginită de râpi înalte. Basarab puse să se ocupe înălțimile de o parte și de alta a defileului și întări cu șanțuri și cu valuri de pământ ieșirea precum și locurile unde valea era ceva mai largă. După ce armata ungară se angajă bine în această strâmtoare, trupele lui Basarab ocupară și intrarea, tăind astfel cu totul putința retragerii. Incepu apoi și atacul care a durat *patru zile* (9—12 Noemvrie 1330) și a însemnat un cumplit dezastru pentru Unguri, unul din cele mai mari pe care le-au suferit ei vreodată. Dar să ascultăm povestirea însăși a izvorului unguresc, a acelei «Cronici pictate» amintite mai sus: «Mulțimea nenumărată a Românilor, sus pe râpi, alergând din toate părțile, arunca săgeți asupra oastei ungurești care era în fundul văii, pe un drum, care însă nici nu ar fi trebuit numit drum, ci mai curând un fel de corabie, strâmtă unde din pricina înghesuelii, cei mai sprinteni cai și ostași cădeau în luptă, pentrucă din pricina urcușului prăpăstios... nu se pu-

www.dacoromanica.ro

teau sui împotriva Românilor pe niciuna din râpile de pe cele două laturi ale drumului, nici nu puteau merge înainte, nici nu aveau loc de fugă, fiind șanțurile săpate acolo, ci ostașii regelui erau cu totul prinși, ca niște pești în vârșă sau în mreajă. *Au căzut tineri și bătrâni, principi și nobili, fără nicio deosebire.* Căci această tristă întâmplare a ținut mult, din ziua a șasea a săptămânii până în ziua a doua a săptămânii viitoare (adică de Sâmbătă până Marți!), în care zile ostașii aleși așa se izbeau unii de alții precum în leagăn se leagănă și se scutură pruncii sau ca niște trestii bătute de vânt. Uciderea cea mai cumplită — căci a căzut mulțime de ostași, principi și nobili și numărul lor nu se poate socoti — a fost în ziua a șasea, în preseara Sfântului Martin și după aceea, în ziua următoare (adică în zilele de 9 și 10 Noemvrie; Sfântul Martin e la 11 Noemvrie!). Acolo au murit și trei prepoziți (administratori bisericești!) anume: magistrul Andrei, prepozitul bisericii albense, bărbat foarte venerabil, vice cancelarul Majestății Sale Regale; fiind el acolo, *a pierit cu sigiliul regelui*; mai departe, Mihail prepozitul din Poszega și Nicolae, prepozitul din Alba transilvană; după aceea Andrei plebanul din Sarus și monahul Petre din Ordinul Predicatorilor, bărbat onest, acolo a primit paharul morții crâncene, pentrucă, în creierii capului... le-au bătut cuie de lemn. Și unii preoți care erau capelanii regelui, fură uciși. A căzut în sfârșit și o mulțime nenumărată de Cumani. Trupurile tuturor, atât ale fețelor bisericești cât și ale nobililor laici, acolo, pe locul luptei, așteaptă timpul învierii de apoi. Nici cei mai de aproape ai lor nu putură să găsească pe iubiții lor ca să-i îngroape, din cauza năvălirii dușmanilor. Și Românii au dus mulți prinși cu sine, atât răniți cât și nevătămați, și au luat foarte multe arme și hainele prețioase ale tuturor celor căzuți; și bani în aur și în argint și vase prețioase și cingători de sabie și multe pungi cu groșițe late (cu bani!) și mulți cai cu șei și frâie, ce toate le-au luat și le-au dus lui Basarab Voevod. *Iar regele și-a schimbat insemnele armelor sale, cu care a îmbrăcat pe Desev, fiul lui Dionisie*, pe care, crezându-l a fi însuși regele, Românii cu cruzime l-au omorît. *Și regele abia a scăpat cu câțiva inși.* Căci au stat împrejurul lui ca niște ziduri de piatră, Danciul cu fiul său Ladislav și alți ostași, cari erau în serviciul personal al regelui, și magistrul Martin, fiul lui Berend; aceștia toate loviturile de săbii și de săgeți le-au primit asupra lor, ca niște

www.dacoromanica.ro

stropi de ploie torențială, ca să scape vieața regelui de lovitura morții ». Și s'au întâmplat toate acestea — își încheie « Cronica pictată » impresionanta povestire — « ca nu cumva să se semețească Ungurii de mulțimea izbânzilor... ci să învețe umilință și să înțeleagă că de mila iubirii divine se fac cu atât mai vrednici, cu cât

Fig. 117. — Miniatură din Cronicon Pictum: înfățișează pe solul lui Basarab prezentând lui Carol Robert scrisoarea prin care se propune încheierea păcii.

rabdă loviturile de îndreptare ale tatălui ceresc. Căci Dumnezeu tatăl pe aceia îi pedepsește, pe care îi iubește ».

Foarte interesante sunt miniaturile — în număr de trei — care însoțesc capitolul de mai sus al « Cronicei pictate » (în totul, acest izvor are vreo 300 de asemenea miniaturi: de aicea și numele lui!). In cea dintâi, este înfățișat solul lui Basarab care remite lui Carol Robert *scrisoarea* cuprinzând oferta de pace a domnului muntean, ofertă respinsă de înfumuratul Angevin care avea să plătească apoi așa de scump semeția sa (vezi fig. 117). In cea de a doua, ni se arată

www.dacoromanica.ro

Fig. 118. — Miniatură din Cronicon Pictum: soldaţii lui Basarab trag cu arcul şi svârlă bolovani asupra armatei ungureşti din vale. Căzut la pământ, se vede nobilul care îmbrăcase hainele regelui spre a-l scăpa dela moarte. Regele travestit fuge spre dreapta.

www.dacoromanica.ro

Fig. 119. — Miniatură din Cronicon Pictum: armata ungară jos în vale e strivită de bolovanii pe care-i svârlă de pe înălțimi ostașii lui Basarab. Regele Carol Robert, pare-se, însoțit de doi credincioși, fuge spre dreapta, uitându-se îngrozit la locul dezastrului. Unul dintre arcașii români, cu pletele pe umeri, poartă sarică.

www.dacoromanica.ro

o scenă a luptei. Românii, purtând unii sarică și căciulă ascuțită, trag de sus, de pe înălțimi, cu arcul în Ungurii din vale sau svârlă bolovani asupra lor. Căzut jos și lovit de pietre, se vede nobilul care îmbrăcase costumul și insemnele regelui, în timp ce acesta, apărat de doi cavaleri, fuge spre dreapta, uitându-se îngrozit îndărăt spre locul luptei (vezi fig. 118). Intr'a treia miniatură se vede o altă scenă, asemănătoare celei anterioare. Românii svârlă cu bolovani și trag cu săgeți asupra armatei ungare din fundul văii. Trei cavaleri — unul din ei pare a fi regele — cari au izbutit să iasă din defileu, fug, uitându-se iarăși îndărăt, spre locul unde ceilalți sunt zdrobiți (vezi fig. 119).

Nu se știe sigur unde s'a dat această memorabilă luptă. Unii istorici din vremurile noastre cred că ea a avut loc între Câmpulung și Bran, la punctul numit *Posada*. Alții, luându-se după o știre a unui călător polon din veacul al XVI-lea, o așează dincolo de o localitate — astăzi inexistentă — Gherghițə, la două zile de drum spre miazăzi de Sibiu, în munții Făgărașului sau ai Sebeșului. Dela « castelul Argeș » unde știm sigur că armata ungară ajunsese, *drumul cel mai scurt de întoarcere nu era prin Câmpulung, Bran și Brașov, ci prin Loviștea și apoi pe valea Oltului, spre Sibiiu.* E mai probabil deci ca lupta să fi avut loc pe aici, așa dar între Curtea de Argeș și Sibiu, poate prin Loviștea.

Documentele contemporane ne spun că la acest război, Basarab a avut și ajutorul « păgânilor vecini » așa dar *al Tătarilor*: e un fapt semnificativ pentru politica întemeietorului Țării Românești; tot ele ne mai arată că au fost *două* atacuri și că în toiul luptei, Carol Robert *a căzut de pe cal*; ele amintesc în sfârșit și pe « *fiii lui Basarab* » care de sigur au luptat alături de părintele lor împotriva năvălitorilor.

Expansiunea spre răsărit a Țării Românești. Victoria strălucită din 1330 arată puterea noului stat românesc și în același timp îi asigura o desvoltare liberă. Cât a trăit, până în 1342, Carol Robert n'a mai îndrăznit să atace pe Basarab sau să-i ceară tribut. Se pare însă că cetatea Severinului a rămas totuși în mâna Ungurilor, deoarece găsim în 1335 pe Dionisie purtând titlul de « ban al Severinului ». Afară doar de cazul când am avea deaface tot cu indicarea unei amintiri sau a unei pretenții, iar nu a unei stări de fapt. Reluarea relațiilor cu Ungurii s'a făcut târziu, după moartea

www.dacoromanica.ro

lui Carol Robert, la începutul domniei regelui Ludovic (1342—1382). Ele n'au mai avut însă caracter de suzeranitate, de vasalilitate, ci de egalitate. Intre anii 1330 şi 1352, când îşi sfârşeşte însemnata sa domnie, Basarab Intemeietorul a fost neatârnat «singur stăpânitor» cum se va spune în documentele privind pe fiul său Nicolae Alexandru.

In această de a doua parte a domniei sale, întemeietorul statului muntean şi-a întins stăpânirea şi asupra ţinuturilor dinspre răsărit, asupra şesului Brăilei şi al Ialomiţei, trecând şi dincolo de Prut în ţinuturile dela miazănoapte de gurile Dunării care de atunci au căpătat numele de *Basarabia*. Fiindcă, *la început*, Basarabia n'a însemnat decât *această* porţiune sudică a ţării cuprinse între Prut şi Nistru; abia în 1812 şi în mod arbitrar — pentru a masca oarecum răpirea unei jumătăţi din Moldova şi a da impresia că e vorba doar de fostele raiale turceşti din sud — au extins Ruşii această denumire istorică — înfăţişând stăpânirea Basarabilor munteni peste ţinutul de şes al Chiliei — asupra întregului pământ dintre Mare, Prut şi Nistru, până la Hotin. Ocuparea răsăritului Munteniei şi a Basarabiei s'a făcut în legătură cu luptele din 1345—1350 împotriva Tătarilor, lupte purtate cu succes de către Nicolae Alexandru, fiul lui Basarab şi asociatul acestuia la domnie. Se pare într'adevăr, că înainte încă de 1343, întemeietorul Ţării Româneşti îşi luase ca ajutor pentru purtarea trebilor domniei pe fiul său Nicolae Alexandru. In *această calitate*, iar nu ca domn singur, trebuie înţeleasă pomenirea lui în anul 1343 de către o cronică ungurească în legătură cu restabilirea relaţiilor dintre statul muntean şi noul rege al Ungariei, Ludovic. Schimbarea de atitudine a lui Basarab care din aliat cu Tătarii la 1330, devine peste un deceniu şi jumătate adversarul lor, credem că se explică prin nevoia pe care o simţea întemeietorul statului de a-şi asigura un hotar natural şi în spre răsărit. După ce ocupase, el sau tatăl său Tihomir, posesiunile dependente de coroana ungară şi ajunsese înspre miazănoapte şi apus până la culmile cele mai înalte ale Carpaţilor, până la cumpăna apelor, în mod firesc trebuia el acum să se gândească a-şi rotunji hotarele şi înspre răsărit şi a-şi asigura în acelaşi timp o ieşire spre mare prin porturile dunărene ale Brăilei şi Chiliei. Mai cu seamă că acestea prezentau şi o mare însemnătate economică, prin ele făcându-se atât importul mărfurilor răsă-

www.dacoromanica.ro

ritene cât şi exportul produselor noastre. Faza cea de a doua a politicii externe a lui Basarab, de înţelegere cu Ungurii — luptele împotriva Tătarilor se duc paralel cu expediţiile în acelaşi sens ale coroanei ungare, expediţii în urma cărora se va întemeia Moldova — apare deci ca impusă cu necesitate de logica însăşi a desvoltării statului muntean, de creşterea sa organică.

Dar dacă în ce priveşte raporturile cu Ungurii şi cu Tătarii constatăm schimbări fundamentale impuse, încă odată, de însuşi procesul de desvoltare al statului, relaţiile cu Bulgarii, vecinii dela miazăzi, păstrează aceeaşi linie în tot timpul domniei lui Basarab. Sunt relaţii de bună vecinătate, de alianţă politică şi militară şi de înrudire între cele două familii domnitoare. In 1323, cu prilejul luptelor pe care le are Mihail, ţarul Bulgariei, cu Bizantinii, aflăm că el a fost ajutat cu o oaste numeroasă de către « *Ungrovlahi* ». *E prima dată când apare această denumire* care va trece apoi şi asupra ţării însăşi, *Ungrovlahia*. Originea denumirii este bizantină; ea are înţeles geografic, însemnând « Vlahii de lângă Unguri » spre deosebire de ceilalţi Vlahi din Peninsula Balcanică. — In 1330, în lupta nenorocită dela Velbujd împotriva Sârbilor, Mihail a fost ajutat iarăşi de către Basarab. Urmaşul la tron al lui Mihail, Alexandru (1331—1371), care-i era nepot de soră, a ţinut în căsătorie pe o fiică a întemeietorului statului muntean. Erau prin urmare legături strânse între cele două popoare de pe malurile Dunării, lucru de altfel cu totul natural: atât noi cât şi Bulgarii aveam aceeaşi credinţă şi confesiune — element fundamental în acea vreme de puternic sentiment religios — cultura îmbrăca şi într'o parte şi în cealaltă aceeaşi formă slavă; în cancelarie şi în biserică se întrebuinţa aceeaşi limbă veche slavă; organizarea curţii domneşti a lui Basarab prezenta în sfârşit multe puncte comune cu aceea a « ţarului » bulgar. In asemenea condiţii nu e nicio mirare că au existat relaţii atât de strânse.

Propaganda catolică. Incercările de expansiune teritorială şi politică ale statului ungar la miazăzi şi la răsărit de Carpaţi au fost întotdeauna dublate de o acţiune de propagandă a bisericii. Cavalerii Teutoni la 1211—1225 şi Cavalerii Ioaniţi la 1247 aveau nu numai un scop militar, de apărare a graniţelor şi de colonizare, dar şi unul de propagandă religioasă, de aducere la catolicism a « schismaticilor » — aceştia eram noi, ortodoxii, — cât şi a « pă-

www.dacoromanica.ro

gânilor » — Cumanii. Episcopatul Cumanilor — distrus de năvălirea Tătarilor — fusese creat în acelaşi timp. E adevărat că această propagandă n'a avut mare succes: călugării misionari trimişi în părţile noastre n'au izbutit să convertească la catolicism pe locuitorii cnezatelor şi voevodatelor dintre Dunăre şi Carpaţi; s'a întâmplat chiar dimpotrivă ca noi să asimilăm sub acest raport pe Saşii şi Secuii cari trecuseră dincoace, peste munţi: scrisoarea Papei Grigore al IX-lea din 1234 o spune doar lămurit şi cere principelui de coroană al Ungariei, lui Bela, să ia măsuri pentru ca acest fenomen îngrijorător să fie oprit. Este evident că odată cu întemeierea statului muntean, propaganda catolică a trebuit să se izbească de o piedică în plus; ea totuşi n'a dezarmat. Papa stăruia mereu pe lângă fruntaşii şi conducătorii Românilor, atât a celor din Ardeal cât şi a celor din Muntenia, să îmbrăţişeze catolicismul. Unii dintre ei — în Ardeal — au şi făcut-o şi prin aceasta, în scurtă vreme, au fost asimilaţi de către Unguri. Se pare chiar că şi Nicolae Alexandru, fiul lui Basarab, n'a fost deloc ostil catolicilor; dacă el personal n'a îmbrăţişat confesiunea lor, în schimb nici nu s'a opus propagandei continue a acestora. Cea de a doua soţie a lui, Doamna Clara, a fost catolică; una din fiicele sale din prima căsătorie, Elisabeta, s'a căsătorit cu un catolic, cu Ladislau de Oppeln, palatinul Ungariei; tradiţia populară însăşi a întemeierii Ţării Româneşti spune că soţia lui Negru Vodă, Marghita — numele ei este adeverit şi de pomelnicul mănăstirii Câmpulung — ar fi zidit o biserică pentru credincioşii catolici din ţară (vezi fig. 120). Toate aceste elemente la un loc ne arată că în primele timpuri ale noului stat românesc, propaganda catolică a continuat stăruitoare. In 1345, Papa Clement al V-lea trimite o scrisoare regelui Ludovic al Ungariei în care-i spune că mai mulţi Români (« Olachi Romani ») locuind în părţile Ungariei, Transilvaniei, Munteniei (« Ultralpinei ») şi Sirmiului au primit catolicismul, iar alţii sunt dispuşi să-l primească. In acest scop, el a trimis scrisori lui Alexandru fiul lui Basarab şi altor nobili români precum lui Nicolae, principe de Remecha, lui Ladislau voevodul de Bivinis, lui Seneslau de Sypprach, lui Aprozye voevodul de Zopus şi lui Nicolae voevodul de Auginas (« Nicolao principi de Remecha, Ladislao voyuade de Bivinis, Sanislao de Sypprach, Aprozye voyuade de Zopus et Nicolao voyuade de Auginas »). Nu se

www.dacoromanica.ro

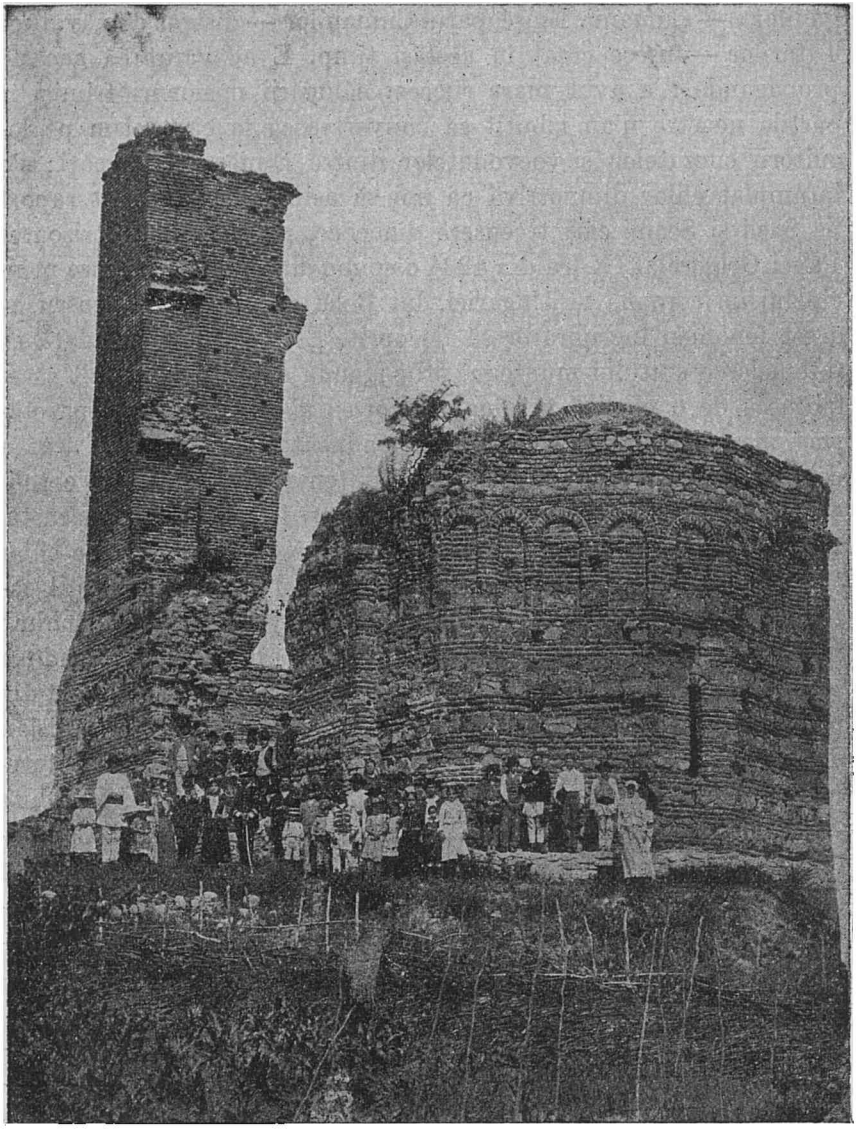

Fig. 120. — Ruinele bisericii catolice Sân-Nicoară din Curtea-de-Argeş, zidită, după tradiţie, de doamna Marghita, soţia lui Negru-Vodă.

ştie sigur unde erau aceste localităţi. Remecha s'a spus să este Remetea din Banat, iar Bivinis ar fi Beiuşul: simple presupuneri, fără o dovadă peremptorie. Oriunde ar fi fost situate însă, scrisoarea îşi

www.dacoromanica.ro

păstrează însemnătatea, mai întâi prin pomenirea atâtor voevozi români şi apoi prin indicarea originei romane a acestora, cu mult timp înaintea Renaşterii. Cancelaria papală ştia de altfel de această origine a «Olahilor» sau «Blacilor»: ea se aminteşte şi în corespondenţa anterioară cu aproape un secol şi jumătate, dintre Ioniţă «regele Bulgarilor şi al Românilor» şi Papă.

Moartea lui Basarab. Personalitatea lui. In 1352, după o îndelungată şi strălucită domnie, marele Basarab a închis ochii. Grafitul descoperit după război, sub tencuiala Bisericii Domneşti din Curtea de Argeş, spune lapidar: «*In anul 6860 (1352) la Câmpulung a murit marele Basarab voevod*». Acolo a şi fost îngropat, în biserica mănăstirii care până astăzi se numeşte a lui Negru Vodă şi al cărei ctitor a fost. Cronica Ţării Româneşti reproduce o tradiţie cum că Nicolae Alexandru — deci fiul lui Basarab — «zic să fie fost de feliul lui Câmpulungean». Iar un document din 20 Aprilie 1714, dela Ştefan Cantacuzino, dat mănăstirii din Câmpulung, afirmă categoric despre ctitorii lăcaşului, Basarab (Negru Vodă!) şi Nicolae Alexandru: «ce le sunt trupurile lor îngropate în această sfântă mănăstire». Din nefericire, nu ni s'a păstrat piatra de mormânt a întemeietorului ţării; avem numai pe aceea a fiului său, Nicolae Alexandru.

Lui Basarab i se datoreşte şi zidirea splendidei Biserici Domneşti din Curtea de Argeş (vezi fig. 121). El n'a ajuns însă s'o vadă terminată: la încetarea sa din viaţă, lăcaşul început în ultimii ani ai domniei — s'a propus data 1350 — nu era nici tencuit, necum pictat: aşa se explică prezenţa grafitului, cuprinzând data morţii, sub tencuială, pe mortarul dintre două rânduri de cărămizi ale peretelui dinspre miazănoapte. Urmaşii săi vor desăvârşi apoi această ctitorie a întemeietorului ţării, adăogându-i picturile care fac astăzi admiraţia noastră, fiind printre cele mai frumoase ale artei bizantine.

Basarab Voevod este şi va rămâne veşnic una din cele mai mari figuri ale trecutului nostru. Insemnătatea lui este *dublă*: întâi ca *întemeietor de stat*. Ceea ce nu reuşeşte să facă viteazul Litovoi, duce el la bun sfârşit: creează *cadrul politic* în care avea să se desvolte o parte importantă a neamului nostru, asigură prin urmare putinţa însăşi a acestei desvoltări. Fiindcă *statul* este mijlocul cel mai perfect din câte cunoaştem astăzi prin care un popor poate

www.dacoromanica.ro

Fig. 121. — Biserica Domnească din Curtea-de-Argeș, cel mai vechi lăcaș bisericesc în ființă din Țara Românească. Clădită de Basarab Intemeietorul. Pictura s'a isprăvit abia sub Radu I.

www.dacoromanica.ro

ajunge la manifestarea tuturor însuşirilor sale, morale şi materiale. Poporul care nu izbuteşte să întemeieze un stat sau care nu e în stare să şi-l păstreze, îşi riscă însăşi fiinţa sa etnică. Multe din neamurile Evului Mediu au dispărut tocmai fiindcă n'au putut ajunge la creaţiuni politice temeinice. Statul e garanţia desvoltării optime a unui popor: deci putem uşor înţelege însemnătatea *faptei* lui Basarab: el a întemeiat statul muntean, i-a lărgit hotarele şi i-a asigurat independenţa. Dar acest mare conducător a fost în acelaşi timp şi întemeietorul unei *dinastii* care a cârmuit Muntenia timp de trei sute de ani. Personalitatea lui Basarab a fost aşa de puternică, opera îndeplinită de el aşa de mare, încât numele lui personal a ajuns să fie acela al familiei, al dinastiei, dându-se tuturor membrilor ei, aşa cum la Roma, după Cesar, împăraţii şi-adăogau acest nume glorios, devenit titlu, al înaintaşului lor. Fiindcă Basarab sau — în forma exactă *Basarabă* — este un nume personal, întocmai de pildă, ca şi Gheorghe, Ion sau Constantin. Originea acestui nume, ca şi a celorlalte terminate în *-abă*, precum Tâncabă, Talabă, Tortabă, etc., e probabil, *cumană*. Ceea ce nu înseamnă de loc însă ca şi purtătorul lui să fi aparţinut acestui neam turc. Numele de persoană sunt şi o chestie de influenţă culturală, de *modă*, aşa dar nu se poate scoate neapărat o concluzie cu privire la naţionalitatea celui care-l poartă. Dimpotrivă, avem toate motivele să credem că Basarabă a fost *român*, după cum român a fost şi Seneslau cel cu nume slav sau Farcaş cel cu nume unguresc, din 1247.

După numele întemeietorului, a fost numit uneori şi statul. In 1349, Ştefan Duşan vorbeşte în tratatul său de comerţ cu Ragu-zanii de «ţara lui Basarabă». Intr'un act intern, scris latineşte, în 1396, precum şi în documentul moldovean din 8 Octomvrie 1408 al lui Alexandru cel Bun, se întrebuinţează respectiv denumirile *Basarabia* şi *Ţara Basarabească*. Cu vremea, a biruit în cancelarie numirea cealaltă, de origine bizantină, *Ungrovlahia*. Termenul Basarabia s'a păstrat totuşi, dar în legătură numai cu posesiunea dela nordul Deltei, câştigată asupra Tătarilor, cu Bugeacul de mai târziu. Dela aceasta a fost extinsă apoi în 1812 de către Ruşi asupra întregului ţinut dintre Nistru şi Prut.

www.dacoromanica.ro

Intemeietor şi organizator de ţară, întemeietor de dinastie, biruitor în războaie şi ctitor de lăcaşuri sfinte, Basarab merită pe deplin calificativul de « mare » pe care i-l dă atât grafitul dela Curtea de Argeş cât şi inscripţia tombală a fiului său: « *Basarab cel mare* », *astfel va rămâne el pentru totdeauna în istoria poporului nostru.*

BIBLIOGRAFIE

Intemeierea Ţării Româneşti: 1. D. ONCIUL, *Originile Principatelor Române*, Bucureşti, 1899, VI + 253 p. in 8°; 2. N. IORGA, *Carpaţii în luptele dintre Români şi Unguri*, în *An. Acad. Rom. Mem. Secţ. Ist.*, s. 2, t. XXXVIII 1915—1916), p. 79—105; 3. D. ONCIUL, *Anul morţii marelui Basarab Voevod* în *Bul. Com. Mon. Ist.*, X—XVI (1917—1923, p. 101—104; 4. N. IORGA, *Les plus anciennes chroniques hongroises et le passé des Roumains. II. Époque Angévine*, în *Bull. Sect. Hist. Acad. Roum.*, t. X (1923), p. 1—21; 5. V. MOTOGNA, *Iarăşi lupta dela Posada*, în *Rev. Ist.*, X (1923), p. 81—85; 6. AL. A. VASILESCU, *Data 1290 a descălecatului Ţării Româneşti*, în *Conv. Lit.*, 55 1923), p. 499—510; 7. AL. LAPEDATU, *Cum s'a alcătuit tradiţia naţională despre originile Ţării Româneşti*, în *Anuar. Ist. Cluj*, II (1923), p. 289—314; 8. I. C. FILITTI, *Despre Negru-Vodă*, în *Mem. Secţ. Ist. Acad. Rom.*, s. 3, t. IV (1924—1925), p. 1—39; 9. N. A. CONSTANTINESCU, *Posada 1330, 9—12 Noemvrie*, Bucureşti, 1930, 48 p. in 16°; 10. GH. I. BRĂTIANU, *Originile stemelor Moldovei şi Ţării Româneşti*, în *Rev. Ist. Rom.*, I (1931), p. 50—62; 11. A. VERESS, *Originea stemelor Ţărilor Române*, în *Rev. Ist. Rom.*, I (1931), p. 225—232; 12. GH. I. BRĂTIANU, *In jurul originii stemelor Principatelor Române*, în *Rev. Ist. Rom.*, I (1931), p. 233—240; 13. O. TAFRALI, *Monuments byzantins de Curtea de Argeş*, 2 vol., Paris, 1931, XXI + 352 şi 16 + 158 planşe; 14. I. MINEA, *Războiul lui Basarab cel Mare cu regele Carol Robert (Noemvrie 1330)*, în *Cercet. Ist.*, V—VII (1929—1931), p. 324—343; 15. I. LUPAŞ, *Atacul regelui Carol Robert contra lui Basarab cel Mare 1330*, Cluj, 1932, 22 p. in 8°; 16. AURELIAN SACERDOŢEANU, *In jurul unei lupte a Românilor cu Rutenii în anul 1277*, în *Arh. Olt.*, XIII (1934), p. 276—286; 17. ION CONEA, *Basarabii din Argeş. Despre originea lor teritorială şi etnică*, Bucureşti, 1935, 23 p. in 4° (Extras din *Rânduiala*, I, 2); 18. A. SACERDOŢEANU, *Mormântul dela Argeş şi zidirea Bisericii Domneşti*, Bucureşti, 1936, 12 p. in 4° (Extras din *Bul. Com. Mon. Ist.*, XXVIII, 1935); 19. I. LUPAŞ, *Un voevod al Transilvaniei în luptă cu regatul ungar*, în *Fraţilor Alexandru şi Ion I. Lăpădatu la împlinirea vârstei de 60 ani*, Bucureşti, 1936, p. 397—403; 20. GHEORGHE I. BRĂTIANU, *Tradiţia istorică a descălecatului Ţării Româneşti în lumina noilor cercetări*, în *An. Acad. Rom.. Mem. Secţ. Ist.*, s. 3, t. XXV, (1942—1943), Mem. 1.

www.dacoromanica.ro

NICOLAE ALEXANDRU VOEVOD

« Cel de foarte bun neam, marele voevod . . . Alexandru », întemeietorul Mitropoliei muntene.
(Scrisoarea din 1359 a Patriarhului din Constantinopol).

Relațiile cu Ungurii. Nicolae Alexandru s'a arătat un vrednic urmaș al lui Basarab Intemeietorul. A gospodărit cu pricepere țara și i-a desăvârșit organizarea, instituind, cu aprobarea Patriarhiei din Constantinopol, mitropolia munteană. A stat în legături strânse cu statele slave dela miazăzi, iar față de Unguri a știut să păstreze o atitudine demnă.

Un cronicar oficial ungur afirmă că la 1343 Alexandru ar fi făcut un act formal de supunere venind la hotarele Ardealului și recunoscând ca suzeran pe noul rege Ludovic, urmașul lui Carol Robert. Afirmația nu poate fi adevărată, deoarece la această dată Alexandru nu era decât asociat la domnie, iar nu domn singur și marele Basarab n'ar fi îngăduit revenirea la vechea situație dinainte de Posada. A fost mai de grabă — credem noi — o întrevedere în scopul general de relua'e a raporturilor rupte dela războiul din 1330 și privind în special expediția ce se va porni împotriva Tătarilor, expediție la care a participat și Alexandru, și care i-a adus stăpânirea asupra «părților tătărești » de mai târziu. Că n'a fost o supunere formală, un act de recunoaștere a suzeranității, așa cum afirmă cronicarul ungar, rezultă și din faptul că, doisprezece ani mai târziu, în 1355, regele ungar însuși recunoaște că a trimis în mai multe rânduri, *după 1341*, pe Episcopul Dimitrie din Oradea la Alexandru spre a trata *« pace și concordie »*. Ceea ce ar fi fost inutil dacă ar fi existat acea recunoaștere a suzeranității în 1343. De altfel, același rege, într'un act din 29 Au-

www.dacoromanica.ro

gust 1359 spune lămurit că mai înainte Alexandru «*refuzase să-l recunoască drept suzeran*». Să credem deci mai de grabă pe cel în cauză decât pe apologetul acestuia. Mai târziu, prin anii 1355—1359, constatăm e adevărat, raporturi mai strânse. Ludovic numeşte pe Alexandru într'o diplomă din 1355 «voevodul nostru transalpin» iar peste patru ani, vorbind de vremea când acest voevod nu-l recunoştea drept suzeran, lasă să se înţeleagă că în acel moment situaţia se schimbase, că exista un raport de vasalitate.

In această epocă de raporturi mai strânse se vor fi încheiat «pactele» de care va aminti un document ulterior, din timpul lui Vlaicu Vodă. Tot acum pare a fi admis Alexandru şi jurisdicţiunea episcopului Transilvaniei asupra catolicilor din Ţara Românească, pomenită în alt document ulterior. Relaţiile mai strânse cu Ungurii, chiar eventuala recunoaştere a suzeranităţii lui Ludovic în această epocă a domniei lui Alexandru au, se pare, ca explicaţie, cedarea de către regele ungur a unor anumite «beneficii» vasalului său muntean. Aşa se spune cel puţin într'un document din 1365, în care se amintesc şi «scrisorile» schimbate între cei doi stăpânitori şi «pactele» pe care le încheiaseră. De ce «beneficii» e oare vorba? Trebuie să înţelegem prin această expresie cetatea Severinului, unde în 1355 era încă un ban unguresc? Sau vreun teritoriu peste munţi, în Ardeal, de pildă Amlaşul sau Făgăraşul? Nu putem da un răspuns precis deoarece lipsesc documentele.

Din aceeaşi epocă de relaţii strânse şi anume din anul 1358 datează scrisoarea pe care regele Ludovic o dă negustorilor din Braşov autorizându-i să treacă liberi, cu mărfurile lor, prin teritoriul cuprins între Buzău şi Prahova, dela locul unde Ialomiţa se varsă în Dunăre şi până la vărsarea Siretului. Nimeni nu-i va putea opri, fără motiv. Din scrisoare, ar părea să rezulte că regele ungar îşi întindea stăpânirea asupra regiunii din răsăritul Munteniei. De fapt însă nu era aşa. Acolo stăpânea voevodul muntean; regiunea fusese ocupată încă din vremea lui Basarab Intemeietorul. Dacă totuşi Ludovic dă această scrisoare, explicaţia, credem noi, stă în faptul că relaţiile dintre Nicolae Alexandru şi regele ungar fiind reluate *de puţină vreme*, după o atât de lungă întrerupere, negustorii braşoveni au ţinut să aibă o asigurare în

www.dacoromanica.ro

plus că nu li se va face niciun rău din partea dregătorilor munteni și au cerut-o regelui Ludovic, suzeranul « voevodului transalpin ». In orice caz, această situație n'a durat însă mult, deoarece spre sfârșitul domniei găsim pe Nicolae Alexandru în raporturi rele cu Ungurii. El nu mai recunoaște pe Ludovic ca suzeran: o știm precis din proclamația de război a regelui Ungariei împotriva noului domn muntean Vladislav sau Vlaicu, despre care se spune că a urmat « obiceiurile rele » ale tatălui său Alexandru.

Intemeierea Mitropoliei muntene. O oarecare ierarhie bisericească a existat în ținuturile noastre și înainte de întemeierea statului muntean. In scrisoarea din 1234 trimisă de Papă principelui de coroană al Ungariei, Bela, este vorba de « *pseudo-episcopii* » Românilor din episcopatul Cumanilor. « Pseudo » erau pentru catolici, pentru noi însă ei aveau toată autoritatea, fiind sfințiți probabil în vreunul din centrele de pe țărmul drept al Dunării sau din interiorul Bulgariei. Este apoi inadmisibil ca marele Basarab, întemeietorul statului muntean, ctitorul lăcașurilor sfinte din Câmpulung și Curtea de Argeș, să nu fi avut pe lângă sine, la curtea domnească, și o față bisericească mai înaltă, vreun arhiereu sau vreun episcop. Preoții din satele numeroase ale Țării Românești nu erau să se ducă doar să fie sfințiți cu toții în dreapta Dunării. *Bunul simț reclamă prezența în Muntenia, pe vremea lui Basarab, a unui vlădică.* O ierarhie însă strict organizată și mai ales recunoscută de patriarhia din Constantinopol, autoritatea supremă în cele bisericești în răsăritul Europei, nu exista. Această lipsă o îndeplinește Nicolae Alexandru în anul 1359. Ni s'a păstrat scrisoarea foarte importantă pe care o trimite în acest an patriarhul domnului muntean. Ea are următorul cuprins: « Cel de foarte bun neam, marele voevod și domn a toată Ungrovlahia, prea iubitul smereniei noastre fiu întru Duhul Sfânt Alexandru Voevod... a cerut nu numai odată, ci adeseori prin scrisorile sale și s'a rugat de smerenia noastră și de... sfântul sinod de lângă dânsa, ca să fie de acum înainte și mereu, el și toată aceasta stăpânire și domnie, supt judecata bisericească și călăuzirea prea sfintei și marii biserici a lui Dumnezeu și să primească un arhiereu, care să fie hirotonisit de smerenia noastră și să facă parte din dumnezeiescul și sfântul nostru sinod și să-l aibă pe acesta ca păstor legiuit a toată Ungrovlahia... Pentru

www.dacoromanica.ro

care lucru, *el a şi chemat cu câtva timp înainte pe prea sfinţitul mitropolit al Vicinei pe lângă dânsul... pe chir Iachint* şi a primit cu cea mai mare bucurie binecuvântarea lui... şi a cerut ca deocamdată să se strămute acest preasfinţit mitropolit de Vicina, care se arată a fi foarte bine privit de acest mare Voevod, la biserica a toată Ungrovlahia, iar după moartea acestuia al Vicinei, să se aleagă altul şi hirotonisindu-se de prea sfânta mare biserică a lui Dumnezeu, cea păstorită de noi, să se trimeată de aci ca păstor şi arhiereu legiuit a toată Ungrovlahia ». Aşa dar, în anul 1359, patriarhul de Constantinopol aproba, în urma cererilor repetate ale lui Nicolae Alexandru, ca mitropolitul de Vicina — localitate azi dispărută, în vremea aceea însă pe ţărmul dobrogean al Dunării între Măcin şi Mahmudia — să devie mitropolit al Ţării Româneşti. De altfel chiar înainte de aprobarea patriarhiei, aprobare, care, în bună parte, a fost o recunoaştere a unui fapt împlinit, Iachint, mitropolitul Vicinei, se strămutase la curtea Voevodului muntean unde era, cum spune scrisoarea, « foarte bine privit ». Dacă Iachint — de acord cu domnul — a numit şi vreun episcop pentru Oltenia sau pentru partea răsăriteană a Munteniei, nu ştim; nu pare însă probabil. Prin actul din 1359, statul muntean căpăta şi o ierarhie bisericească, *oficială*, recunoscută de forul suprem al patriarhiei din Constantinopol. Se împlinea astfel o latură esenţială a organizaţiei de stat care acum se putea considera ca fiind completă.

Printre motivele care au contribuit la stricarea raporturilor cu Ludovic al Ungariei noi credem că a fost şi această întemeiere a Mitropoliei muntene. Papa trăgea nădejde, după cum am văzut, să convertească la catolicism pe Nicolae Alexandru. Soţia cea de a doua a acestuia era doar catolică, iar una din fetele lui s'a căsătorit tot cu un catolic. Dacă şi voevodul ar fi îmbrăţişat confesiunea soţiei sale, atunci acest fapt ar fi însemnat o legătură şi mai strânsă a noastră de statul catolic, maghiar, şi în orice caz un mare triumf al bisericii dela Roma. Nicolae Alexandru, adresându-se Patriarhiei din Constantinopol şi primind ca mitropolit pe Iachint dela Vicina, a pus o stavilă grea propagandei catolice. Această atitudine n'a putut rămâne fără consecinţe la curtea ungară. De aceea socotim noi că stricarea raporturilor cu Ludovic a fost determinată şi de noua organizare a ierarhiei religioase muntene.

www.dacoromanica.ro

Un document publicat în ultimul timp ne arată pe Nicolae Alexandru ajutând mănăstirea Cutlumuz dela Muntele Athos;

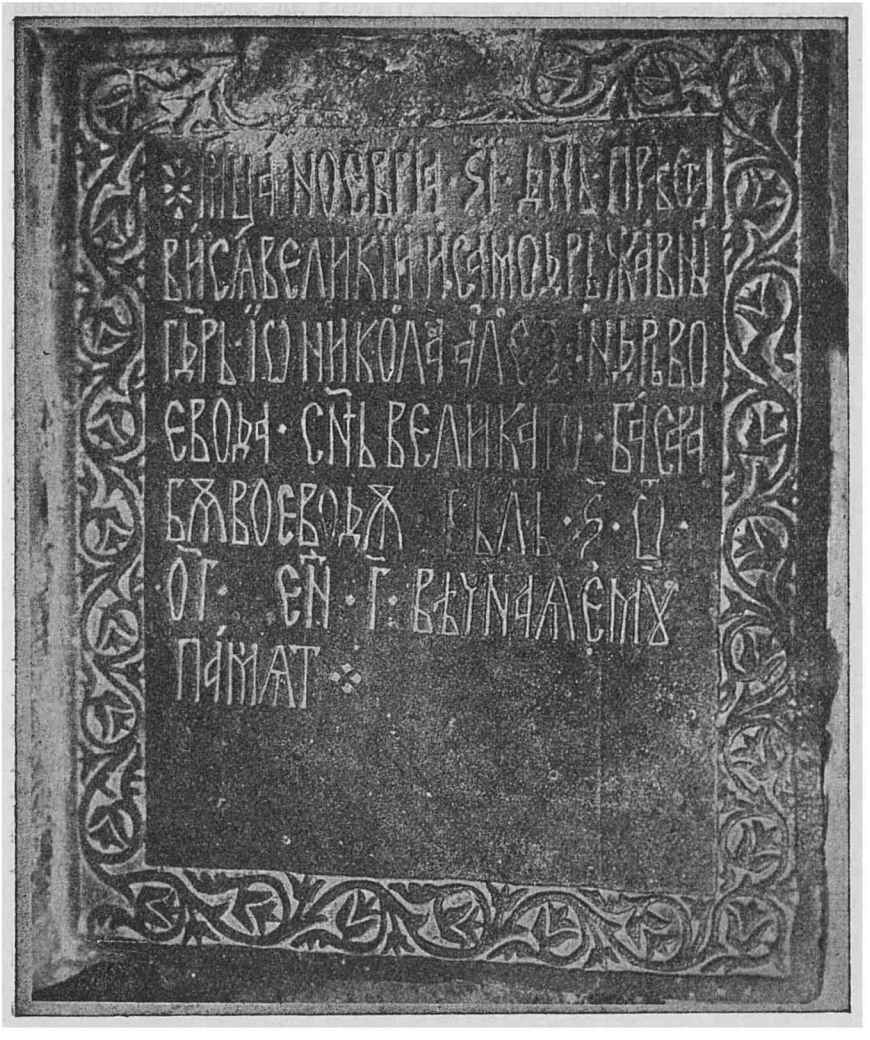

Fig. 122. — Piatra de mormânt al lui Nicolae Alexandru, în biserica mănăstirii Negru Vodă din Câmpulung. Inscripţia e în limba slavă.

banii voevodului au contribuit «nu cu puţin» la construirea turnului celui mare de acolo şi la alte îmbunătăţiri aduse sfântului lăcaş.

www.dacoromanica.ro

Familia lui Nicolae Alexandru. Moartea lui. Nicolae Alexandru a fost căsătorit de două ori. Din prima căsătorie — cu *Maria*, dacă indicaţiile pomelnicului dela Câmpulung sunt exacte — a avut pe *Vladislav*, pe *Radu*, viitorii Domni ai Ţării Româneşti, şi pe *Elisabeta* care s'a căsătorit cu Ladislau de Oppeln, palatinul Ungariei. Poate tot din această căsătorie este şi *Voislav*, cel îngropat în Biserica Domnească din Curtea de Argeş. Din a doua căsătorie, cu *Clara*, care era catolică, a avut două fiice, pe *Ana* şi pe *Anca*. Cea dintâi s'a căsătorit înainte de 1360 cu *Ioan-Sracimir, ţarul bulgar*, fiul lui Alexandru, care fusese la rândul său, după cum ştim, ginerele lui Basarab Intemeietorul. Din porunca şi prin îngrijirea «ţarinei» Ana, s'a scris în 1360, în oraşul Vidin, un «*sinaxar*» sau o culegere de vieţe ale femeilor sfinte. Manuscrisul se păstrează azi în biblioteca Universităţii din Gand (Belgia). Cea de a doua fiică a lui Nicolae Alexandru, Anca, a luat, în Iulie 1360, pe *Ştefan Uroş, ţarul Sârbilor*, fiul marelui Ştefan Duşan. Având aşa dar două fiice căsătorite după cei doi regi din Balcani, iar pe cea de-a treia după cel mai înalt demnitar al Ungariei, locţiitorul, în caz de absenţă, al regelui, poate judeca oricine situaţia, în sud-estul european, a dinastiei Basarabilor, şi prestigiul statului întemeiat numai cu o jumătate de secol în urmă.

Nicolae Alexandru a murit la 16 Noemvrie 1364 şi a fost înmormântat în biserica mănăstirii zise a lui Negru Vodă din Câmpulung, al cărei ctitor, împreună cu tatăl său, era. Pe piatra care şi astăzi se vede, sub strana domnească, e săpată următoarea inscripţie: «In luna Noemvrie 16 zile, a răposat marele şi singur stăpânitorul Domn Io Nicolae Alexandru voevod, fiul Marelui Basarab, în anul 6873 (1364), indictionul 3. Veşnica lui pomenire» (vezi fig. 122).

BIBLIOGRAFIE

Nicolae Alexandru voevod: 1. N. DOBRESCU, *Intemeierea Mitropoliilor şi a celor dintâi mânăstiri din ţară*, Bucureşti, 1906, 128 p. în 8°; 2. N. IORGA, *Condiţiile de politică generală în cari s'au întemeiat Bisericile româneşti în veacurile XIV—XV*, în *An. Acad. Rom. Mem. Secţ. Ist.*, s. 2, t. XXXV (1912—1913), p. 387—411; 3. N. IORGA, *Românii în câteva noi izvoare apusene*, în *Rev. Ist.*, VI (1920), p. 193—201; 4. C. MARINESCU, *Infiinţarea Mitropoliilor*

www.dacoromanica.ro

în Țara Românească și în Moldova, în *Mem. Secț. Ist. Acad. Rom.*, s. 3, t. II, (1923—1924), p. 247—69; 5. N. IORGA, *Domnița Anca și patronajul ei literar*, în *Mem. Secț. Ist. Acad. Rom.*, s. 3, t. IV (1924—1925), p. 373—377; 6. G. I. BRĂTIANU, *Recherches sur Vicina et Cetatea Albă. Contributions à l'histoire de la domination byzantine et tatare et du commerce génois sur le littoral roumain de la Mer Noire*, București, 1935, 178 p. in 8°; 7. GHEORGHE CIORAN, *Σχέσεις τῶν Ῥουμανικῶν Χωρῶν μετὰ τοῦ Ἄθω καὶ δὴ τῶν μονῶν Κουτλουμουσίου, Λαύρας, Δοχειαρίου καὶ Ἁγίου Παντελεήμονος ἢ τῶν Ρώσων*, Atena, 1938, 304 p. in 8°.

www.dacoromanica.ro

INTEMEIEREA MOLDOVEI

« In anul 6867 (1359) dela facerea lumii, cu voia lui Dumnezeu, s'au început ţara Moldovei ».
(Letopiseţul zis dela Putna).

Caracterul şi data întemeierii statului moldovean. Intre întemeierea Munteniei şi aceea a Moldovei este o mare deosebire; cea dintâi se datoreşte reunirii diferitelor formaţiuni politice dintre Dunăre şi Carpaţi sub un conducător *local*, anume voevodul dela Câmpulung şi Argeş: este prin urmare un proces *intern*. Cea de-a doua este rezultatul unei *cuceriri* din afară, a unei ocupări a teritoriului dintre Carpaţi, Nistru şi Mare de către un conducător venit de peste munţi. In Moldova a fost într'adevăr o *descălecare*, întâi a lui Dragoş, apoi a lui Bogdan, coborîţi amândoi din Maramureş, în timp ce în Muntenia, întemeierea a plecat din însuş cuprinsul viitorului stat. Deosebirea există şi în ce priveşte data: Moldova a luat fiinţă cu aproximativ o jumătate de secol *mai târziu* decât Ţara Românească. Data pe care o dau cronicele — *toate* cronicele noastre — este 1359. In acest an, povestesc ele, a ieşit Dragoş Vodă din Maramureş la vânat. Şi întâlnind un bour, l-a gonit cu câinii până pe malurile Moldovei, unde l-a ucis, sub o răchită. A făcut acolo Dragoş ospăţ cu boierii săi şi plăcându-i ţara şi locurile « desfătate » s'a hotărît să se aşeze aci. Şi aşa s'a întemeiat Moldova, Dragoş stând primul ei Domn. In amintirea vânătorii, a hotărît el ca pecetea noului stat să fie un cap de bour; locul unde a căzut fiara s'a numit de atunci Boureni, iar apa pe malurile căreia s'a întâmplat această faptă a căpătat numele de Moldova după Molda, căţeaua cea iute care gonise fiara până aci şi murise apoi de oboseală. Aceasta-i legenda. Ea

www.dacoromanica.ro

cuprinde totuşi un fond de adevăr: venirea lui Dragoş din Maramureş. Că întemeierea s'a făcut însă în urma unei vânători, că numele Moldovei — de origine slavă — s'ar trage din acela al legendarei Molda, precum şi explicarea pecetei statului, acestea nu le putem primi. Ele sunt explicaţii mai târzii ale unor fapte, existente, au deci caracterul unor mituri *etiologice*.

Mulţumită documentelor contemporane, cunoaştem mult mai bine procesul întemeierii Moldovei decât pe acela al Munteniei. Avem informaţiuni sigure atât asupra lui Bogdan, voevodul din Maramureş, cât şi asupra felului în care a reuşit acesta să constituie statul *independent* moldovenesc, izgonind pe urmaşii lui Dragoş, primul descălecător. Iată cum s'au petrecut faptele: dela retragerea lor din 1242 şi până pe la jumătatea veacului al XIV-lea, Tătarii au făcut numeroase incursiuni în Ardeal şi Ungaria; drumul lor obişnuit era prin trecătorile Carpaţilor moldoveni. Regii unguri, pentru a împiedeca asemenea năvăliri, întreprinseră o serie de expediţiuni împotriva lor. Indată după suirea sa pe tron, Ludovic hotărî să curme aceste prădăciuni periodice ale Tătarilor şi întreprinse în 1343 — după alţi cercetători în 1345 — o mare expediţie împotriva lor. La ea participară şi Românii din Maramureş, sub comanda voevodului lor Dragoş şi Secuii peste care era mai mare Andrei, fiul lui Laţco. Expediţia avu un succes deplin; Tătarii fură goniţi din ţinuturile dela răsărit de Carpaţi şi se retraseră spre şesurile din nordul Mării Negre. Experienţa arătase însă că Ardealul nu putea fi apărat eficace decât de pe versantul *oriental* al Carpaţilor. De aceea, regele ungar luă în stăpânirea sa ţinutul dintre Siret şi munţi, cu văile Sucevei, Moldovei, Bistriţei şi Trotuşului şi făcu aci — se pare în 1352 sau 1353 — o «marcă» de apărare a regatului. *Cu cârmuirea ei fu însărcinat Dragoş, voevodul Românilor din Maramureş*. Moldova era întemeiată, dar nu ca stat independent, ci depinzând, în această primă fază, de regele Ungariei.

Românii în Moldova înainte de întemeierea statului. Ar fi o greşală să-şi închipuie cineva că după retragerea Tătarilor, Maramureşenii victorioşi ai lui Dragoş ar fi ocupat o ţară pustie, că n'ar fi existat aci, la răsărit de Carpaţi, aşezări omeneşti. Aproape tot ţinutul cuprins de viitorul stat al Moldovei, şi în special bazinul Siretului a fost bine populat. In partea de miazăzi a lui exista,

www.dacoromanica.ro

în vremea aceea, la apus de Siret, străvechiul ţinut, foarte bine închis, ca o cetate naturală, al Vrancii. Vechi numiri slave ca Năruja, Nereju, Putna, Coza, Zăbala; numiri ungureşti, pecenege sau cumane precum Tichiriş, Hâga, Vizăuţ, Chilimetea; numiri româneşti ca Vidra, Colacul, Valea-Sării, Paltin, Spulber, unele arătând pe descendenţii unui moş comun: Bârseşti, Bodeşti, Negrileşti, Spineşti, sunt toate dovada unei perfecte continuităţi a populaţiei de aici, din veacul al VI-lea până după descălecat. Numele însuşi de *Vrancea* apare pentru întâia oară dintr'un document latin din 2 Iulie 1431, sub forma « *Varancha* ». Mai spre miazănoapte, tot pe partea dreaptă a Siretului, găsim aşezările dela Trotuş, Sascut — în ungureşte: fântâna Sasului — şi Adjud, de asemenea anterioare întemeierii, cea dintâi nefiind însă mai veche decât a doua jumătate a veaculiu al XIII-lea. Intr'adevăr, numele Trotuş — în forma veche Totruş — implică prezenţa Tătarilor, deci aşezarea e în orice caz posterioară năvălirii lor. Regiunea Neamţului cu vechea ei cetate şi cu valea Bistriţei, a fost intens locuită în vremea lui Dragoş; şi aci amestecul de numiri slave, ungureşti — Cuejd, Bicaz — şi româneşti arată continuitatea populaţiei din epoca slavă până în veacul al XIV-lea. Mai departe, pentru ţinutul Băii, avem şi *dovezi documentare* despre prezenţa aci la 1300 a unei populaţii însemnate *orăşeneşti*: ni s'a păstrat pecetea, din veacul al XIV-lea şi cu inscripţie latină, a cetăţii sau oraşului moldovenesc (« civitas Moldavia ») Baia, în care se aşezaseră colonişti germani şi unguri, alături de băstinaşii români. Despre Câmpulung şi ţinutul înconjurător, Dimitrie Cantemir ne spune, ca şi despre Vrancea, că el forma un fel de republică, cu anumite drepturi şi avantaje păstrate din moşi strămoşi. Descălicătorii Moldovei au găsit aci — se pare — o veche formă de organizare, probabil vreun cnezat şi au lăsat băştinaşilor, în schimbul supunerii, o parte din drepturile lor. In extremitatea nordică, în sfârşit, a teritoriului pe care se va întinde statul moldovenesc, exista pe la jumătatea veacului al XIV-lea o « ţară » — probabil un voevodat — a Sepeniţului. Cronicarul polon Dlugosz ne dă şi numele voevodului, Ştefan, şi arată pe larg lupta în 1359, pentru moştenire, dintre cei doi copii ai acestuia, unul din ei, Petru, fiind ajutat de Unguri, iar celălalt, Ştefan, de Poloni. Siguranţă deplină n'avem, nici cu privire la nume, nici la restul

www.dacoromanica.ro

povestirii lui Dlugosz; chiar însă dacă ele nu s'ar confirma — se pare că, în realitate, e vorba de o luptă între Petru al Muşatei şi Ştefan, viitorul domn, petrecută între anii 1374-1379 — nu e mai puţin adevărat că a existat o « ţară » a Sepenitului şi că erau aci, pe vremea descălecatului, aşezări omeneşti, unele puternic întărite, ca Ţeţina, spre miazănoapte de Cernăuţi, şi Hotin, pe malul Nistrului.

In partea stângă a Siretului, pe dealurile acoperite de codrii seculari, credem de asemenea că a existat o străveche populaţie românească. In ţinutul cu nume slav al *Dorohoiului*, în care cursurile de apă şi numeroasele lacuri favorizează atât de mult aşezările omeneşti, ca şi în părţile *Vasluiului*, cel cu nume cuman, descălecătorii n'au găsit « pustiul » de care vor da peste Prut, în Bugeac. Pe valea *Bârladului*, a *Crasnei* şi mai cu seamă a *Prutului* au fost iarăşi vechi aşezări româneşti. Codrul *Chigheciului* a adăpostit ca pretutindeni pe strămoşii noştri, tot aşa şi codrii *Orheiului* şi *Lăpuşnei*. Până în marginea stepei, s'au întins, prin poenile pădurilor şi pe marginea apelor, « odăile », prisăcile, cătunele şi satele plugarilor şi păstorilor români sau « vlahi » cum le spuneau vecinii slavi şi turci (în limba tătară « Ulag », în cea maghiară « Olah »). Dacă n'ar fi existat această *desime* de populaţie românească, întemeierea Moldovei — cu luptele repetate şi victorioase ale lui Bogdan împotriva unei armate puternice cum era cea ungară — şi mai ales rapida ei expansiune, în trei decenii, până la Nistru şi la ţărmul Mării, nu s'ar putea explica. In 1359 descălecătorii lui Bogdan, al căror număr, în chip fatal, nu putea fi prea urcat — cred că n'au atins zece mii, fiindcă mai întâi nici nu era aşa de multă lume în Maramureş şi apoi o sumă *au rămas pe loc* — aceşti descălecători au fost ajutaţi, credem noi, de populaţia românească băştinaşe. Numai aşa se explică succesul lor. Dar să nu anticipăm asupra fazei de a doua a întemeierii Moldovei.

Lui Dragoş, cronicele noastre vechi îi dau doi ani de domnie. Admiţând că a luat în stăpânire ţinutul dela răsărit de Carpaţi în 1352, urmează deci că în 1354 el nu mai era în vieaţă. In locul său stăpânea fiul său *Sas*, a cărui domnie ţine — iarăşi potrivit cronicelor — patru ani.

In 1359 urma la tron fiul lui Sas anume *Balc*. Acuma are loc însă venirea lui Bogdan din Maramureş. adevăratul descălecător

www.dacoromanica.ro

al statului moldovean, acela care i-a asigurat *prin luptă* independenţa faţă de Unguri şi i-a dat o dinastie.

Bogdan Descălecătorul. Intemeierea statului moldovean independent. Bogdan apare pentru prima dată într'un document din 1343 ca «fost voevod de Maramureş» şi ca «infidel» al regelui Ungariei. Pricina pentru care devenise «infidel» n'o ştim; constatăm numai faptul. Peste 6 ani, în 1349 şi anume într'un document din 15 Septemvrie, Bogdan este pomenit din nou, ca «infidel», ba chiar, de data aceasta, cu adaosul de «notoriu» ceea ce arată că nesupunerea dura de multă vreme şi că motivele ei erau bine cunoscute contemporanilor. Documentul ne mai dă şi informaţii preţioase asupra familiei lui Bogdan. Aflăm astfel că el avea un frate, pe Iuga. Acesta la rândul său avea doi copii, pe Ştefan şi pe Ioan, ultimul purtând de asemenea titlul de voevod. Ştefan se alăturase «de curând» unchiului său Bogdan, luând parte la «infidelitatea» acestuia. El nu va persista însă mult în atitudinea de revoltat, deoarece în 1360 îl vom găsi, într'un document dat de rege, ca «voevod al nostru de Maramureş, ales şi iubit». Bogdan însă va continua să fie «infidel notoriu» şi, în 1359, ne mai putându-se menţine în Maramureş va trece cu fiii săi, cu rudele şi tovarăşii cari vor voi să-l urmeze, peste munţi, în Moldova. Aci murise tocmai Sas şi rămăseseră fiii lui dintre cari cunoaştem pe Balc, pe Drag, pe Dragomir şi pe Ştefan. Cel dintâi trebuia să urmeze părintelui său la domnie; este însă împiedecat de Bogdan care îl sileşte prin luptă să părăsească ţara şi să se întoarcă în Maramureş. Regele Ludovic nu putea evident să admită această schimbare în Moldova, să îngăduie «infidelului notoriu» Bogdan să gonească pe «credinciosul» Balc. De aceea face o serie de expediţii între 1359 şi 1365 împotriva lui, toate însă fără succes. La aceste expediţii au luat parte, în afară, bine înţeles, de Balc şi ceilalţi fii ai lui Sas, şi Românii din Maramureş cari rămăseseră credincioşi regelui. Unuia din ei, lui Dragoş sin Ghiula şi feciorilor lui, Ghiula şi Lad, Ludovic le dă, ca răsplată pentru slujba lor credincioasă arătată cu acest prilej «în restaurarea Ţării Moldovei» unde «mai mulţi Români răsculându-se, s'au depărtat din drumul fidelităţii datorite», satele Slatina, Brebu, Copăceşti, Deseşti, Herniceşti şi Sugătag din Maramureş. «Restaurarea» este un fel de a vorbi al cancelariei regale; ea

www.dacoromanica.ro

trebuie înţeleasă ca intenţie sau dorinţă, nu ca realizare, deoarece Moldova n'a mai putut fi *niciodată* readusă în situaţia în care se afla sub Dragoş şi Sas şi nici Bogdan îndepărtat. Dovada cea mai categorică ne-o dă documentul — foarte important — din 2 Fevruarie 1365 care poate fi considerat ca un adevărat «act de naştere» al statului moldovean independent. Prin acest act, Ludovic răsplăteşte credinţa lui Balc, fiul lui Sas şi a fraţilor săi Drag, Dragomir şi Ştefan, cari, lăsând în Moldova nu numai pe mai mulţi dintre cunoscuţii lor, dar şi toate bunurile pe care le aveau, s'au întors în regatul Ungariei. «Noi — spune regele, referindu-se în special la Balc — având în vedere serviciile sale strălucite, mai ales în ţara noastră moldovenească, pe care le-a făcut *nu fără vărsarea propriului său sânge şi fără răni şi cu moartea fraţilor săi, a celor apropiaţi şi a slujitorilor săi*, îi dăm o moşie numită Cuhea, în ţara noastră a Maramureşului cu satele Ieud, Bascov, amândouă Vişăele, Moiseni, Borşa şi amândouă Seliştele din aceeaşi ţară a Maramureşului, cu toate pertinenţele sale, anume ape, păduri şi munţi şi orice s'ar ţine de ele, *pe care moşie am luat-o dela Bogdan voevodul şi dela fiii lui, infidelii noştri notorii.* Căci Bogdan şi fiii lui, prin lucrarea diavolului, duşmanul neamului omenesc, depărtându-se dela credinţa ce ne datorau, *au trecut pe ascuns din regatul nostru ungar în ţara noastră amintită a Moldovei şi s'au silit s'o păstreze spre ofensa Majestăţii Noastre*». Nu numai s'au silit — adăogăm noi — *dar au şi izbutit*; o recunosc de altmintrelea înseşi cronicele contemporane. Astfel de pildă Cronica Dubnicensă: «In timpul lui Ludovic, Bogdan, voevodul Românilor din Maramureş, adunând pe Românii acelui district, a trecut în taină în ţara Moldovei, care era supusă Coroanei ungureşti dar din cauza vecinătăţii Tătarilor, de mult timp părăsită de locuitori. *Şi deşi el a fost combătut adeseori de oastea regelui, totuşi, crescând numărul Românilor locuitori în acea ţară, ea s'a întins şi s'a constituit ca stat*». Afirmarea despre pustiirea Moldovei, din cauza vecinătăţii Tătarilor este o exagerare şi în acelaşi timp şi o încercare de atenuare a impresiei defavorabile pe care trebuia s'o producă asupra cititorilor ştirea acestei pierderi. In realitate, după cum am arătat mai sus, Moldova era, în momentul descălecării lui Bogdan, bine populată. O mărturiseşte de altfel, fără s'o vrea, chiar autorul Cronicei Dubnicense şi anume în fraza imediat urmă-

www.dacoromanica.ro

toare celei privitoare la pustiirea ţării din pricina Tătarilor. El afirmă într'adevăr că *numărul Românilor din Moldova crescând*, această ţară s'a întins şi s'a constituit ca stat. Ceea ce înseamnă că, în afară de cei veniţi de peste hotare — încăodată, nu prea mulţi — a fost o numeroasă populaţie băştinaşe. Fiindcă de o înmulţire rapidă pe cale naturală, prin naşteri, a celor veniţi de peste munţi, nu poate fi vorba, într'un interval aşa de scurt.

Aşa dar în 1365, regele Ungariei, prin donaţiunea pe care o face lui Balc, fiul lui Sas, recunoaşte el însuşi insuccesul încercărilor de a mai îndepărta din Moldova pe Bogdan. In acest moment, *al doilea stat românesc independent era întemeiat*, fapt foarte important în istoria poporului nostru. Exista acum încă o posibilitate de desvoltare în forme proprii, încă un cadru politic care să asigure o vieaţă independentă.

Toate cronicele noastre vechi dau lui Bogdan şase ani de domnie. Admiţând deci că descălecatul a avut loc în 1359 — aşa spun analele noastre şi ele se potrivesc cu documentele ungureşti — rezultă că întemeietorul statului molodvenesc a închis ochii în 1365. Scurtă domnie, când ne gândim la aceea a lui Basarab, dar asemănătoare în multe privinţe cu ea. Intocmai ca şi întemeietorul statului muntean, şi Bogdan a asigurat *independenţa* ţării sale şi i-a dat *prima dinastie*. A fost de asemenea şi ctitor de lăcaşuri sfinte. După toate probabilităţile, lui i se datoreşte biserica dela *Rădăuţi* unde a şi fost înmormântat. Mai târziu, Ştefan cel Mare a refăcut lăcaşul străbunului său — devenit loc de îngropare al domnilor Moldovei: un Saint Denis al nostru — şi i-a împodobit mormântul cu o frumoasă lespede, purtând următoarea inscripţie: «Cu mila lui Dumnezeu Io Stefan Voevod, domnul Ţării Moldovei, fiul lui Bogdan Voevod, a împodobit acest mormânt strămoşului său bătrânului Bogdan Voevod, în anul 6988 (1480), luna Ianuarie, în 27». Tradiţia mai atribuie întemeietorului Moldovei şi o biserică de lemn la Volovăţ.

O întrebare care se pune în chip firesc în legătură cu descălecatul este întinderea noului stat. Până unde mergea Moldova lui Bogdan întemeietorul? Intr'un adaos la Cronica lui Grigore Ureche şi a lui Simion Dascălul s'a afirmat pentru întâia oară că la început domnia a fost numai cât o «căpitănie» şi că pe urmă ea s'a întins treptat-treptat de a ajuns până la Dunăre şi la ţărmul

www.dacoromanica.ro

mării. Istoricii mai noi au repetat apoi această părere şi au susţinut şi ei că pe vremea lui Bogdan, statul Moldovei cuprindea numai regiunea Băii, a Sucevei (vezi fig. 123) şi a împrejurimilor, deci o suprafaţă redusă. Noi credem că încă din vremea lui Dragoş, Moldova cuprindea *tot versantul oriental al Carpaţilor, dela izvoarele Ceremuşului până la miazăzi de Oituz.* Intr'adevăr, n'ar fi avut niciun rost să existe o « marcă » de apărare care să se mărginească

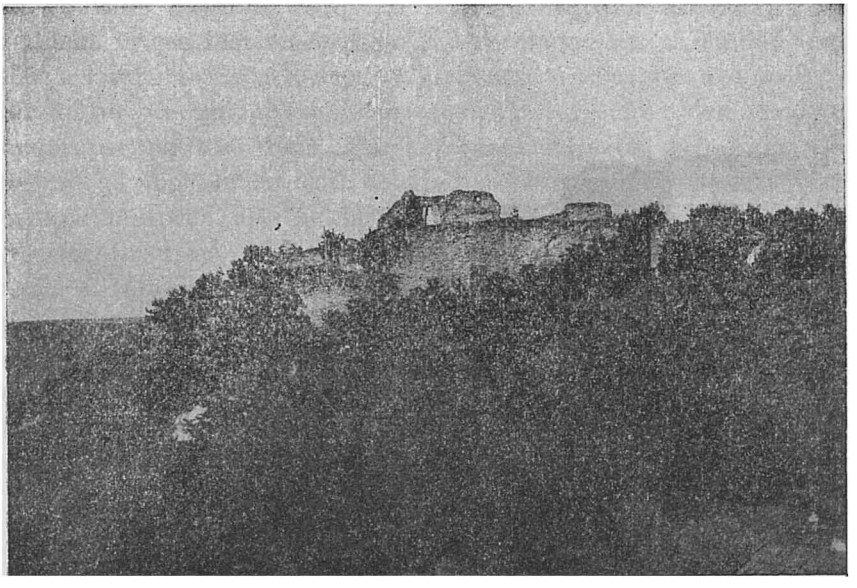

Fig. 123. — Ruinele Cetăţii Suceava, reşedinţa lui Alexandru cel Bun.

numai la trecătoarea nordică dela Câmpulung — Vatra Dornei — Rodna, lăsând pasul *Bicazului*, acela al *Ghimeşului* şi cel al *Oituzului* descoperite: Tătarii ar fi putut cu mare uşurinţă pătrunde pe aici, prin sud. De aceea credem că stăpânirea lui Dragoş a trebuit să se întindă asupra tuturor extremităţilor orientale ale trecătorilor care duceau spre Ardeal. Când apoi urmaşii lui Dragoş au fost îndepărtaţi de Bogdan, acesta a luat în stăpânire întreg teritoriul care aparţinuse mai înainte vasalilor regelui ungur, aşa dar tot pământul dela Ceremuş şi până în Vrancea. Intr'adevăr, sub Laţco, urmaşul lui Bogdan, nu se constată o expansiune *spre miazănoapte*, iar cel de al doilea urmaş, Petru al Mu-

www.dacoromanica.ro

şatei, primeşte dela regele Poloniei, ca zălog pentru o sumă de bani împrumutată, *Pocuţia*. Aceasta înseamnă însă că hotarul era chiar de atunci la *Ceremuş*. Cum nici în timpul lui Petru nu se constată o asemenea înaintare spre miază-noapte, credem că se poate afirma că încă din vremea lui Bogdan întemeietorul, Moldova atinsese limita nordică ce formează astăzi hotarul spre Polonia.

In spre .ăsărit hotarul atinsese — după părerea noastră —

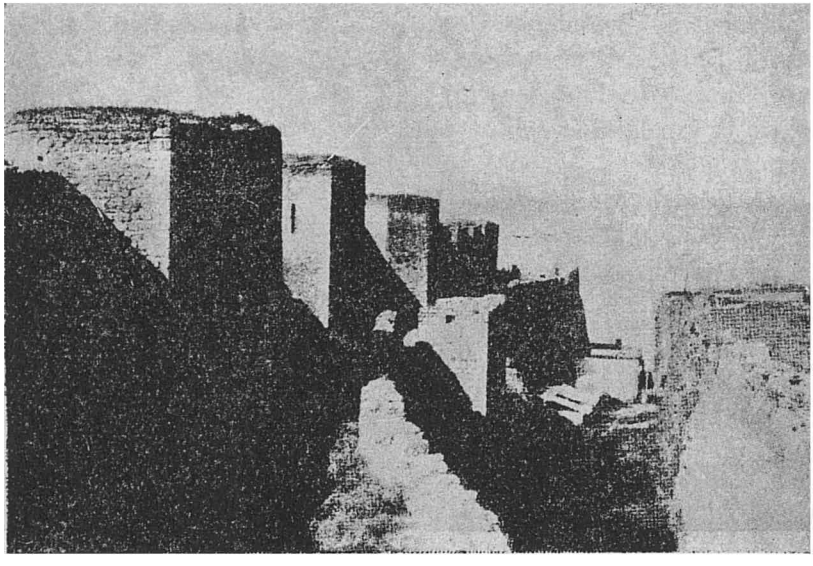

Fig. 124. — Cetatea Albă. In fund, limanul Nistrului. Succesiunea de turnuri, coborînd spre liman, e de un deosebit efect.

Prutul cel puţin în cursul său superior, în dreptul ţinuturilor Dorohoi şi Botoşani, şi în cel mijlociu, în ţinutul cu nume vechi al Iaşilor şi în acela al Fălciului. N'avem documente care să ne arate precis lucrul acesta, dar el rezultă din situaţia pe care o constatăm îndată după aceea, pe vremea urmaşilor lui Bogdan şi fără ca să se pomenească o ocupare de noi teritorii din partea acestora. Nu este exclus chiar ca descălecătorii să fi atins Nistrul şi în cursul lui mijlociu, între Hotin şi Soroca. La Dunăre şi la Mare n'au putut însă ajunge, deoarece aici erau deja Muntenii,

www.dacoromanica.ro

iar la Cetatea Albă (vezi fig. 124) stăpâneau Tătarii. Pe vremea lui Roman însă, trei decenii numai după întemeiere, hotarele Moldovei vor atinge «ţărmul mării» aşa cum se spune cu mândrie, în titlul pe care-l poartă voevodul.

Intemeierea noului stat românesc s'a făcut deci printr'o cucerire. *Cu sabia, a ocupat Bogdan ţinuturile peste care avea să domnească apoi.* Boierii pe care i-a găsit el aici, proprietarii de moşii de pe văile Siretului, Prutului şi ale afluenţilor acestora, s'au închinat în cea mai mare parte şi l-au recunoscut ca stăpân, iar el le-a lăsat moşiile mai departe. Cei cari nu s'au supus şi au luptat alături de fiii lui Sas, o parte au pierit — chiar documentele ungureşti amintesc după cum am văzut, moartea lor — alţii au trebuit să fugă în Ardeal, însoţind pe Balc, şi să-şi părăsească deci pământurile, alţii în sfârşit au fost deposedaţi de noul domn. Aceştia din urmă vor coborî în rândul «vecinilor» sau rumânilor adică al ţăranilor neliberi, lucrând pe moşiile boierilor. Fostele lor posesiuni ajung acuma în mâna însoţitorilor lui Bogdan, a boierilor sau, cum li se mai zicea, a «vitejilor» cari veniseră cu el din Maramureş. Din aceştia se va trage o bună parte a boierilor lui Alexandru cel Bun şi Ştefan cel Mare.

BIBLIOGRAFIE

Intemeierea Moldovei: 1. ROMUL VUIA, *Legenda lui Dragoş. Contribuţiuni pentru explicarea originii şi formării legendei privitoare la întemeierea Moldovei*, în *Anuar. Ist. Cluj*, I (1921—1922), p. 300—309; 2. V. MOTOGNA, *Urmaşii lui Dragoş (un document necunoscut)*, în *Rev. Ist.*, XI (1925), p. 201—204; 3. AL. ARBORE, *Toponimie putneană*, în *Milcovia*, I (1930), p. 5—39; 4. IORGU IORDAN, *Toponimie putneană*, în *Milcovia*, IV (1933), p. 1—32; 5. C. ANDREESCU, *Aşezări franciscane la Dunăre şi Marea Neagră în sec. XIII—XIV*, în *Cerc. Ist.*, VIII—IX (1932—1933), p. 151—163; 6. CONSTANTIN C. GIURESCU, *Vechimea aşezărilor româneşti dintre Prut şi Nistru*, Bucureşti, 1941, 14 p. in 8° (Extras din *Rev. Fund. Reg.*, VIII); 7. PREOT C. MĂTASĂ, *Câmpul lui Dragoş. Toponimie veche şi actuală din judeţul Neamţ*, Bucureşti, 1943, 64 p. in 8°.

V. şi p. 386, nr. 1; p. 456, nr. 10.

www.dacoromanica.ro

LAŢCO VOEVOD

Laţco, sprijinitorul catolicismului

Propaganda catolică. După Bogdan, a cărui soţie s'a numit Maria, a urmat la domnie fiul său Laţco. Documente interne dela acest voevod n'avem; nu ştim nici care au fost raporturile sale cu vecinii. Bănuim însă că n'a purtat războaie, fiindcă altfel am fi avut — în lipsa ştirilor interne — vreo indicaţie în actele sau cronicele externe.

In 1372, regele Ludovic al Ungariei devine şi rege al Poloniei, aşa încât Moldova se vede cuprinsă *din două părţi* de aceeaşi forţă. O politică de diplomatică prudenţă, de concesii chiar, se impunea. Laţco a înţeles să le facă în domeniul bisericesc, unde consecinţele nu puteau fi atât de grave şi de imediate. In vremea aceea, propaganda catolică era în plină desfăşurare. Călugării franciscani sau minoriţi străbăteau ţările «schismaticilor» şi «necredincioşilor», căutând să întoarcă şi pe unii şi pe ceilalţi la credinţa Romei. In 1370, Papa Urban al V-lea dispune să se trimeată douăzeci şi cinci de fraţi din ordinul minoriţilor în vederea propagandei — scrisoarea spune: «pentru cultivarea viei Domnului» — în părţile Rusiei, Lituaniei şi *Valahiei*, adică ale Moldovei (în actele vremei adeseori se întrebuinţează acest termen pentru a se designa ţara lui Bogdan). Mult mai importantă este scrisoarea, din acelaşi an, adresată de papă arhiepiscopilor de Praga, de Breslau şi de Cracovia în care le spune că Laţco, voevodul Moldovei, l-a informat prin doi fraţi minoriţi anume Nicolae de Mehlsack şi Paul de Schweidnitz că ar vrea să treacă, împreună cu poporul său, la catolicism. Le mai comunică de asemenea că acelaşi voevod doreşte ca să fie ridicat oraşul Siret, care are mulţi locui-

www.dacoromanica.ro

tori, la rangul de «civitate» şi să se numească acolo un episcop catolic. In consecinţă, Papa recomandă celor trei arhiepiscopi să cerceteze dacă lucrurile stau într'adevăr aşa şi, în cazul acesta, să împlinească dorinţele voievodului. Vor sfinţi ca episcop persoana pe care o va indica voevodul şi vor preface biserica din Siret în catedrală; în cazul când nu ar exista o asemenea biserică, vor dispune să se zidească una. Ţara Moldovei va fi dioceza episcopului de Siret. Laţco voia ca episcop pe Andrei din Cracovia. Dintr'o nouă scrisoare aflăm că Papa dă ordin tot celor trei arhiepiscopi să cerceteze dacă acest preferit al voevodului merită într'adevăr rangul de episcop. Răspunsul e că Andrei întruneşte condiţiile necesare: el e un bărbat «ilustru în ştiinţa scripturilor, înţelept în cele temporale, prevăzător în cele spirituale, cinstit în moravuri, lăudat prin viaţa sa şi strălucit prin faimă». In consecinţă, el poate fi numit episcop. Ceea ce se şi face în 1371, la 9 Martie, Andrei comunicând peste două luni Papei că a depus cuvenitul jurământ de ascultare.

Reşedinţa noului episcop era, după cum dorise voevodul, oraşul Siret. Populaţia acestui centru era amestecată; ea se alcătuia în special însă din Saşi. In socotelile oraşului Lwów (ai noştri pronunţau: Liov) sunt pomeniţi «Moldovenii» din Siret care poartă nume ca Bertold, Friedmann, Ioan Zimmermann, Henric, Anselm, Ioan Leffel, Schonebeck, etc. Pe lângă Saşi, mai erau şi Moldoveni, Armeni şi Unguri. In acelaşi an, 1371, episcopul de Siret primea dela Papă dispoziţia ca, împreună cu arhiepiscopii din Gnezno şi Cracovia, să prindă pe preotul Ioan din Lwów care răspândeşte învăţătura «schismatică» adică ortodoxă printre locuitorii de acolo. Iar spre sfârşitul anului se producea o convertire care îngăduia noului episcop cele mai mari nădejdi: Laţco trecea la catolicism; voevodul însuşi aduce printr'o scrisoare faptul acesta la cunoştinţa pontificelui din Roma care se grăbeşte să-i răspundă la 25 Ianuarie 1372 în felul următor: «Am primit scrisoarea nobilităţii tale cu mulţumire; la cuprinsul ei răspundem cu aceasta că precum ne bucurăm în Domnul *de întoarcerea ta la credinţa creştină şi la ascultarea sfintei biserici romane... aşa ne pare de rău de cerbicia soţiei tale care rămâne în erorile de mai înainte*; sperăm însă că tu o vei întoarce la sus zisa credinţă şi ascultare prin sfaturile tale... şi prin exemplele credinţei tale luminate şi sincere; *nu vrem să te*

www.dacoromanica.ro

silim a o lăsa în orice timp, dar te sfătuim să te păzeşti ca nu cumva din cauza conlocuirii cu acea soţie să te laşi înşelat de dânsa în vreun chip şi să te retragi dela sfânta mărtusisire pe care ai făcut-o numitei biserici... ». Din această scrisoare rezultă că se pusese aşa dar chestiunea divorţului lui Laţco din cauza deosebirii de confesiune a soţiei sale. O însemnare târzie, dela sfârşitul veacului al XVII-lea, dar alcătuită pe temeiul unor izvoare mai vechi, ne dă şi numele acestei soţii: ea s'ar fi chemat *Ana*.

Ce consecinţe a avut asupra credinţei poporului din Moldova trecerea la catolicism a lui Laţco? *Niciuna*, e răspunsul pe care ni-l dau izvoarele vremii şi desfăşurarea evenimentelor ulterioare. Şi chiar dacă am admite, făcând abstracţie de izvoare, că această convertire a lăsat totuşi urme, ele au fost aşa de slabe încât au dispărut foarte repede. Trebue de altfel să se ţie seamă de faptul că Laţco a murit puţină vreme după îmbrăţişarea noii confesiuni: dacă indicaţiile cronicelor care-i dau opt ani de domnie sunt exacte, atunci el a încetat din vieaţă în 1373. Prin urmare n'a fost nici timpul material pentru o încercare de convertire a maselor. Dar în afară de acest fapt, noi avem o puternică îndoială în ce priveşte însăşi *sinceritatea* şi *durata* actului lui Laţco.

Intr'adevăr este un fapt care îndreptăţeşte o asemenea bănuială: este îngroparea lui Laţco, nu în catredala catolică din Siret, aşa cum ar fi fost normal în urma convertirii sale, ci *în biserica ortodoxă din Rădăuţi a părintelui său*. Cum se explică aceasta? Nu cumva a fost influenţa soţiei sale mai puternică şi a determinat pe Laţco la o revenire în ultimul an al domniei sau chiar ultimile ceasuri, înaintea morţii? După scrisoarea Papei în care acesta regreta «cerbicia» Doamnei şi îşi exprima teama ca din pricina convieţuirii, voevodul să nu revie cumva la vechea credinţă, o asemenea ipoteză apare ca foarte îndreptăţită, aproape ca obligatorie. Pe de altă parte, trebuie să se ţie seamă şi de situaţia specială pe care o avea Moldova în vremea aceea, între două mari state catolice: Ungaria şi Polonia care din 1372 înainte se află *sub aceeaşi conducere*, a puternicului rege Ludovic. N'a fost cumva catolicismul lui Laţco *un gest politic*, aşa cum au făcut şi alţi monarhi europeni în anumite împrejurări; nu trebue să atribuim oare convertirea sa mai de grabă circumstanţelor decât conştiinţei? Punem această întrebare, fără a avea pretenţia să indicăm în mod precis răspunsul care

www.dacoromanica.ro

în asemenea probleme ale vieţii sufleteşti, mai ales la un cârmuitor de noroade, e întotdeauna dificil. In orice caz, un fapt e sigur: gestul lui Laţco n'a găsit imitatori între boierii, cu atât mai puţin între ţăranii Moldovei, cel puţin istoria nu ne-a păstrat numele niciunuia.

Şi-au pus unii cercetători din vremurile noastre întrebarea ce s'ar fi întâmplat dacă propaganda catolică atât de stăruitoare în acest veac al XIV-lea ar fi izbutit să convertească nu un Domn izolat, ca Laţco, ci întreg poporul, în amândouă Principatele? Şi au răspuns acei cercetători că desvoltarea noastră ar fi luat un alt curs, că am fi avut o altă istorie. Se poate, în ce priveşte unele domenii ale culturii; catolicismul n'ar fi schimbat însă nici raporturile noastre cu Turcii, cu Ruşii, cu Ungurii şi Austriacii, raporturi determinate de aşezarea noastră geografică, şi care, la rândul lor, au determinat politica noastră externă o jumătate de mileniu, după cum n'ar fi putut schimba — este intima noastră convingere — nici trăsăturile caracteristice şi fundamentale ale rasei, trăsături care vin din străvechiul fond etnic daco-romano-slav. Dar de altfel este inutil să insistăm asupra acestei probleme: istoria are a se ocupa numai de ce a fost, nu de ce ar fi putut să fie.

In acelaşi an în care se instituia episcopatul de Siret, Papa numea un nou titular, pe Nicolae de Buda, pentru episcopatul din extremitatea sudică a Moldovei, al Milcoviei, care continua pe acela al Cumanilor, distrus de năvălirea tătărească. In scrisoarea de numire se vorbeşte de « clerul şi poporul *cetăţii* şi diocezei de Milcov » de unde rezultă că există, în vremea aceea, o aşezare mai însemnată cu acest nume. Noi bănuim că ea se afla pe teritoriul actualei comune Reghiu, de pe apa Milcovului, în judeţul Putna, unde s'a descoperit în anii trecuţi o cruce mare de piatră. Săpături sistematice ar permite să se verifice această ipoteză. Comunicând regelui Ungariei numirea lui Nicolae de Buda ca episcop al Milcoviei, Papa îl roagă să-i dea ajutor spre a putea recupera bunurile şi drepturile acelei episcopii, care sunt deţinute pe nedrept de alţi prelaţi şi de alte persoane. Aceeaşi rugăminte se face şi arhiepiscopului de Strigoniu. Se pare însă că toate aceste demersuri cât şi încercarea Papei de a reînvia vechiul episcopat al Cumanilor n'au dat rezultate apreciabile. Titularul episcopiei Milcoviei nici nu stătea de altfel în « cetatea » cu acelaşi nume, în orice caz nu stătea în mod permanent. In 1375 îl găsim la Sibiiu unde adeveresţe că

www.dacoromanica.ro

un cetăţean a construit în acest oraş o capelă în onoarea Prea Curatei Fecioare. Inaintea lui Nicolae de Buda, fuseseră numiţi ca episcopi de Milcov, Toma de Nympti în 1347, Bernard la 12 Fevruarie 1353 şi apoi Albert de Usk la 29 Mai 1364. Ultimii doi aparţineau ordinului dominicanilor. Nici aceştia însă n'au rezidat în eparhia lor, în « cetatea » Milcov.

Unul din motivele pentru care propaganda catolică nu prindea în mase era şi faptul că atât episcopii cât şi preoţii trimişi — în majoritate unguri — nu ştiau românește, deci nu se puteau înţelege bine cu oamenii. De aceea gândul Papei în 1374 de a numi ca episcop pe cineva care să ştie limba noastră. In acest an, el scrie atât regelui, cât şi arhiepiscopilor din Ungaria, invitând pe aceştia din urmă să cerceteze dacă e adevărat că Românii cari locuiesc în părţile despre Tătari şi cari au fost întorşi la catolicism n'ar fi mulţumiţi cu preoţii ungureşti şi dacă, în cazul acesta, n'ar fi mai bine să se numească un episcop care să ştie limba lor. Există o persoană ce ar îndeplini această condiţie: e fratele minorit Antonie de Spoleto care susţine că ştie românește şi că a întors pe mulţi dintre Români la catolicism. Să cerceteze arhiepiscopul aceste lucruri, şi în cazul când sunt adevărate să numească pe Antonie ca episcop al Românilor. Nu ştim ce a mai urmat; probabil însă că propunerii nu i s'a dat curs, de vreme ce existau deja în momentul acela 2 episcopi catolici în Moldova: unul la Siret celălalt al Milcoviei.

Laţco e înmormântat la Rădăuţi, în necropola voevozilor moldoveni. Peste mai bine de un veac, urmaşul său, Ştefan cel Mare, aşează deasupra mormântului o lespede cu următoarea inscripţie: « Blagocestivul şi de Hristos iubitorul Io Ştefan voevod, Domn al ţării Moldovei, fiul lui Bogdan voevod, a împodobit acest mormânt strămoşului său Io Laţco voevod, în anul 6988 (1480), luna Ianuarie 20, în timp ce Ioanichie era episcopul Rădăuţilor ».

BIBLIOGRAFIE

Laţco voevod : 1. C. AUNER, *Episcopia Milcoviei*, în *Rev. Cat.*, I (1912), p. 533—551; 2. C. AUNER, *Episcopia de Seret (1371—1388)*, în *Rev. Cat.*, II (1913), p. 226—245; 3. C. AUNER, *Episcopia Milcoviei în veacul al XIV-lea*, în *Rev. Cat.*, III (1914), p. 60—80; 4. C. AUNER, *Cei din urmă episcopi de Seret*, în *Rev. Cat.*, III (1914), p. 567—577.

www.dacoromanica.ro

VLAICU VODĂ

« Vladislav, cu mila lui Dumnezeu, voevod transalpin, ban de Severin, duce de Făgăraș ».
(Pecetea în limba latină a lui Vlaicu Vodă).

Relațiile cu Ungurii, cu Bulgarii și cu Turcii. După moartea lui Nicolae Alexandru, a urmat pe tronul Țării Românești fiul său Vladislav căruia contemporanii i-au mai spus și Vlaicu Vodă. Domnia acestuia înseamnă un pas înainte în desvoltarea statului muntean. Trebuie să relevăm de altfel faptul că acest stat a avut norocul rar să fie cârmuit, dela Basarab Intemeietorul și până la Mircea cel Bătrân, timp de mai bine de un secol, de un șir întreg de domni remarcabili, unind spiritul politic cu însușirile militare și cu talentul de organizare. Așa se și explică faptul că am putut rezista valului turcesc care a înnecat state mai vechi ca ale noastre, cum erau Serbia și Bulgaria, iar mai târziu, Ungaria.

Cunoaștem precis începutul domniei lui Vladislav: 16 Noemvrie 1364. Nu știm însă tot așa de precis sfârșitul ei. Ultimul document în care Vlaicu este arătat în viață, poartă data: 6 Iulie 1374. Pe de altă parte în 1377 se pare că domnea fratele său *Radu*. Prin urmare între aceste două date ar cădea sfârșitul domniei lui Vladislav. Unii istorici îl așează în 1374, alții în 1375, fără însă ca să poată aduce vreo dovadă în sprijinul acestor păreri; și mai puțin întemeiată este data « circa 1380 » care se găsește în alte lucrări.

Nicolae Alexandru își isprăvise domnia în raporturi încordate cu Ungurii. Vladislav continuă politica tatălui său, ceea ce determină pe Ludovic, regele Ungariei, să-i declare războiu. În proclamațiunea pe care o dă acesta, la 5 Ianuarie 1365, se spune că

www.dacoromanica.ro

Vladislav «imitând obiceiurile rele ale părintelui său», a luat titlul de domn, fără să ne recunoască de «stăpân natural», adică de suzeran. In consecinţă, toţi nobilii cari datoresc serviciul militar să se adune la Timişoara cu caii şi armele lor, spre a porni împotriva voevodului rebel şi a recăpăta ţara lui. Vladislav era aliat cu cumnatul său Sracimir, care stăpânea Bulgaria apuseană, având capitala la Vidin. Războiul declarat împotriva voievodului muntean trebuia deci să cuprindă şi pe ruda acestuia de pe malul drept al Dunării. Atacul principal al armatei ungare s'a şi dat împotriva lui Sracimir care, după câteva lupte, a fost învins şi luat prizonier împreună cu soţia sa. Ludovic anexează Bulgaria apuseană şi o preface, unind-o cu partea timişeană a Banatului de Severin, într'un «Banat al Bulgariei», pe care-l dă lui Dionisie, voevodul Transilvaniei. Se pare că regele Ungariei s'a mulţumit cu acest succes — e-adevărat important — şi n'a continuat ostilităţile cu Vladislav. Cel puţin n'avem nicio menţiune despre o urmare a lor. In 1366, Vladislav era în bune raporturi cu Ludovic. El primise dela acesta *Amlaşul*, un ţinut spre sud-vest de Sibiiu, *Severinul* şi *Făgăraşul*, recunoscându-l în schimb, *pentru aceste posesiuni*, ca suzeran. La 10 Octomvrie 1366 are loc în regiunea Amlaşului o delimitare a satelor Acilău, Tilişca, Săcel şi Orlat de «teritoriul de sub voevodatul domnului Vladislav, voevodul nostru transalpin». Iar în privilegiul de comerţ acordat Braşovenilor, la 20 Ianuarie 1368, Vladislav are, în pecetea documentului, titlul «Ladizlau[s Dei gracia vaivode tr]ansalpinus, ba[nus de Zeurinio, d]vx de Fogrus». Relaţiile cu Ungurii continuă a fi bune în cei doi ani următori. In 1368 — după alţi cercetători în 1367 — Vladislav respinge, împreună cu armata lui Ludovic, atacul îndreptat de Ioan Alexandru, stăpânitorul Bulgariei răsăritene şi de aliaţii săi Turcii, împotriva Banatului Bulgariei. *E prima ciocnire pe care o au Românii din nordul Dunării cu Turcii.*

In armata lui Vladislav se găsea şi ruda sa, boierul Ladislau de Dobîca; printr'un document din 1372, domnul îi dăruieşte, pentru vitejia arătată în lupta contra Turcilor, târgul Şinca din Ţara Făgăraşului, precum şi satele Vineţia, Căciulata, Apele Calde şi Dobîca, împreună cu toate dependinţele lor.

La 17 Iulie 1368, raporturile dintre regele Ungariei şi Vladislav erau bune. Un sol trimis de cel dintâi la acesta din urmă, asigura

www.dacoromanica.ro

pe rege, garantând chiar cu capul și averea sa, că domnul muntean își va îndeplini toate îndatoririle și își va ține promisiunile, trimițând la Vidin proviziile ce i se ceruseră.

Puțin timp după aceasta însă, izbucnește în Banatul unguresc al Bulgariei o răscoală, alimentată, se pare, chiar de țarul bulgar dela Tîrnovo, care ar fi trimis în ajutor șapte boieri de ai săi cu cetele lor. Vlaicu atunci intervine și ocupă Vidinul cu gândul — probabil — de a-l restitui cumnatului său Sracimir. Un izvor contemporan ne spune că această ocupare s'a făcut chiar «cu voia unora dintre cetățeni». In timpul cât oastea domnului muntean a stat în Vidin, s'a întâmplat să aibă loc acolo o mișcare împotriva călugărilor catolici care, de îndată după constituirea banatului bulgăresc, începuseră propaganda lor și făcuseră multe convertiri. Câțiva dintre ei sunt uciși și se răspândește svonul că domnul muntean n'ar fi străin de cele petrecute. Faptul că Vladislav ocupase Vidinul, apoi uciderea călugărilor catolici, poate și alte motive pe care nu le cunoaștem fac ca raporturile cu Ludovic să se strice din nou și ca acesta să hotărască o expediție împotriva domnului muntean. Armata ungară este împărțită în două: un corp sub comanda personală a regelui atacă din spre miazăzi, după ce restabilesc mai întâi stăpânirea ungurească la Vidin. El izbutește să treacă Dunărea, cu toată împotrivirea aprigă a arcașilor munteni «care slobozeau potop săgețile» și să cuprindă Țara Severinului. Cel de al doilea corp de oaste însă care atacă, sub comanda lui Nicolae voevodul Transilvaniei, din spre miazănoapte, suferă o înfrângere catastrofală, asemănătoare aceleia dela Posada. Cronica *ungurească* a lui Ioan de Kükülo povestește că acest corp de oaste, alcătuit din «nobili», din Secui și din mulți ostași dintre «cei mai de seamă», trecuse munții spre a prinde pe Vladislav între două focuri. El ajunge la râul Ialomița, cucerind întăriturile pe care le făcuseră ai noștri acolo și are o primă ciocnire, victorioasă, cu armata muteană, comandată de «comitele Dragomir, castelanul — adică pârcălabul — de Dâmbovița». Dar după aceea — continuă cronica ungară povestirea — înaintând fără grijă mai departe prin... păduri, când se înfundase pe niște poteci foarte înguste», Nicolae, voevodul Transilvaniei, «*a fost atacat de mulțimea Românilor din păduri și din munți și a rămas mort împreună cu vrednicul bărbat Petru vicevoevodul său, cu Deseu zis*

www.dacoromanica.ro

Vas, cu Petru Ruffus, castelanul dela Cetatea de Baltă, cu Secuii Petru şi Ladislau, bărbaţi viteji, şi cu alţi numeroşi ostaşi şi nobili de seamă. Şi după ce Ungurii, părăsind oastea, dădură dosul şi o rupseră la fugă, ajungând prin locuri noroioase şi mlăştinoase, mulţi dintre ei fură ucişi de Români; numai câţiva au scăpat cu mare primejdie pentru persoana lor şi cu pagube în avut. Iar trupul voevodului Nicolae, scoţându-l cu luptă grea din mâinile Românilor, l-au adus în Ungaria, să-l înmormânteze la Strigoniu, în mănăstirea Fecioarei Maria ». Toate acestea s'au petrecut înainte de 7 Iunie 1369.

In timp ce pârcălabul Dragomir repurta victoria sa hotărîtoare, un alt corp de oaste muntean, pornind din Amlaş ataca ţinuturile vecine înconjurătoare. Atunci a ars mănăstirea dela Tălmaciu şi odată cu ea, documentele de moşii ce fuseseră depuse acolo de unii proprietari. Faptele arătau prin urmare că Vladislav nu poate fi supus. De aceea Ludovic se grăbeşte să încheie pace. Voevodul muntean păstrează feudele de peste munţi — ceea ce implica evident recunoaşterea suzeranităţii — iar cumnatul său Sracimir este reîntronat în Bulgaria apuseană. Se poate spune deci că războiul pornit pentru distrugerea lui Vladislav, se terminase în favoarea acestuia. La 25 Noemvrie 1369, voevodul muntean purtând chiar în titlul său menţiunea stăpânirii Făgăraşului şi a Severinului, recomanda catolicilor din ţară să primească aşa cum se cuvine, cu cinste, pe episcopul care venea să-i viziteze. Relaţiile cu Ungurii erau prin urmare din nou bune. Nici de data aceasta însă ele n'au durat mult. In primăvara anului 1373, regele Ludovic ia o măsură care dovedeşte că survenise iarăşi o stare de încordare. Prin actul din 16 Martie, el interzice anume să se mai importe sare din Ţara Românească. Era o măsură care aducea serioase prejudicii vistieriei lui Vladislav. Pe de altă parte, numai peste două luni, la 15 Mai, Papa Grigore al XI-lea dădea o circulară prin care invita pe arhiepiscopul de Strigoniu şi pe episcopul Transilvaniei să afurisească *pe toţi locuitorii care vor vinde arme Românilor şi Turcilor.* Iar peste un an şi ceva, la 6 Iulie 1374, mai mulţi notabili sau boieri români fugeau din Ţara Românească în Ungaria şi arătau că Vlaicu s'ar fi aliat cu Turcii. Ştirea este verosimilă şi concordă cu circulara papei prin care se interzicea vânzarea de arme « Românilor şi Turcilor ».

www.dacoromanica.ro

Cum s'ar explica însă această atitudine a lui Vlaicu, alianţa sa cu «necredincioşii» împotriva cărora luptase în 1368? Noi credem că în felul următor: Turcii erau atunci în plină expansiune politică şi militară. Din Asia Mică, unde puterea lor crescuse încetul cu încetul, ei trecuseră în 1356—7, folosindu-se de luptele interne ale Bizantinilor, în Europa, ocupând cetatea Galipoli. Peste câţiva ani,

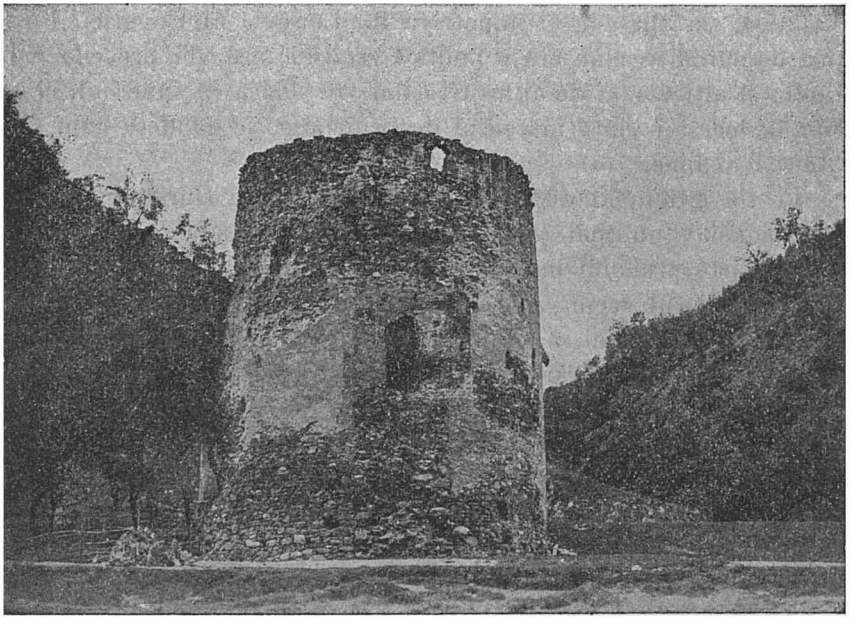

Fig. 125. — «Turnu Roşu», cetate medievală pe valea Oltului, păzind intrarea în Transilvania.

în primăvara lui 1361, ei cuceriau, sub Murad I, Adrianopole şi de aci, în scurtă vreme, o bună parte a Peninsulei Balcanice. In 1368 erau aliaţi cu Şişman, ţarul Bulgariei răsăritene, şi atacau împreună, după cum am văzut, Vidinul şi Bulgaria apuseană. Cu acest prilej, i-a cunoscut pentru întâia dată Vladislav. E drept că această primă ciocnire a fost favorabilă domnului muntean; el a putut însă să-şi dea seama de pe atunci de ceea ce reprezentau noii năvălitori. Când — din motive pe care nu le cunoaştem — relaţiile cu Ungurii se stricară iarăşi, Vladislav, pentru a preîntâmpina un nou atac, făcu deci alianţă cu acei care reprezentau —

www.dacoromanica.ro

şi strălucita biruinţă din câmpia Mariţei în 1370 venea s'o confirme încăodată — cea dintâiu forţă militară din răsăritul Europei. S'a crezut de unii istorici ai noştri că şi domnul muntean ar fi fost, prin contingentul său de oaste trimis acolo, între creştinii învinşi de Turci pe Câmpia Mariţei; în realitate e vorba de «Valahia» din părţile Tesaliei, nu de aceea nord-dunăreană. Vladislav a avut cu Turcii numai o singură ciocnire, în 1368, iar pe urmă, în 1373—4, s'a aliat cu ei împotriva lui Ludovic al Ungariei. Politica domnului român era o politică *realistă*; aşa vor proceda mai târziu şi alţi domni de-ai noştri când vor vedea că suveranii creştini, în loc să-i ajute în ceasul de primejdie, se gândesc cum să-i atace mai bine.

Ce s'a întâmplat după Iulie 1374 şi până la sfârşitul domniei lui Vladislav nu mai ştim: documentele lipsesc cu desăvârşire. Este foarte probabil însă că Ludovic n'a mai îndrăznit să atace pe primejdiosul vecin care îi nimicise în 1369 o întreagă armată. S'a mulţumit numai să ţie la fruntarii pază puternică, în cetăţile dela Bran şi dela intrarea Oltului în munţi, cetăţi pe care le ridicase în 1370. Cunoaştem actul din acest an prin care el scuteşte «Universitatea» Saşilor din Ardeal, adică totalitatea lor, de a contribui la isprăvirea acestei de a doua cetăţi, făcute — spune documentul — «pentru apărarea şi siguranţa locuitorilor» de acolo (vezi fig. 125). Amintirea incursiunii lui Vladislav din 1369, când arsese mănăstirea dela Tâlmaciu era — se vede — foarte vie în mintea tuturor.

Tot din lipsă de documente nu ştim nici relaţiile cu statul, întemeiat de curând, al Moldovei.

Propaganda catolică. In urma tratativelor urmate cu regele Ungariei, Nicolae Alexandru recunoscuse jurisdicţiunea episcopului Transilvaniei asupra catolicilor din Ţara Românească. In timpul lui Vladislav, acest episcop trimite un reprezentant al său ca să-i viziteze şi să îndeplinească toate atribuţiile episcopale, adică sfinţiri de biserici, de preoţi, etc. Ni s'a păstrat documentul — din 25 Noemvrie 1369 — prin care Vladislav recomandă catolicilor din ţară să-l primească cu onoare şi, în acelaşi timp, porunceşte dregătorilor să nu-i puie nicio piedecă, ci dimpotrivă să-i dea tot sprijinul.

Propaganda catolică dorea însă mai mult. Ea ar fi vrut să câştige chiar pe Domn, aşa cum va izbuti peste puţin timp în Mol-

www.dacoromanica.ro

dova, cu Laţco. Nădejdea într'o asemenea convertire era cu atât mai îngăduită, cu cât unul din membrii familiei lui Vladislav — Doamna Clara — era catolică. Nu ne miră deci scrisoarea Papei Urban al V-lea din 1370 prin care invită pe Domn să treacă la catolicism, punându-i înainte tocmai exemplul Doamnei Clara. Vladislav însă nu numai că n'a ascultat această propunere, dar, dimpotrivă, a dat o atenţie deosebită ortodoxismului, creiând încă o eparhie în părţile oltene şi întemeind prima mănăstire, Vodiţa.

In 1372 Papa Grigore al XI-lea concede călugărilor minoriţi din Bosnia să poată construi biserici şi capele în Serbia şi în « Basarat » adică în ţara Basarabilor. Un an mai târziu, dispoziţia se repetă, dar de data aceasta, Ţara Românească e numită întâi « Vlahia » apoi, a doua oară « Vlahia mare » (« maiorem Wlachiam »). E interesantă — pentru felul cum eram cunoscuţi la Roma — pomenirea, în acest ultim act, a « Vlahilor schismatici » « *dintre care mulţi locuiesc în corturi, pe păşuni, păscând vitele, din care au foarte multe* ».

Intemeierea celei de a doua eparhii muntene. Faţă de mărimea ţării care se întindea dela Severin până la părţile Chiliei, trecând şi peste munţi, în Amlaş şi în Făgăraş — şi drumurile pe atunci erau foarte grele — faţă mai ales de numărul tot mai mare al locuitorilor, un singur ierarh s'a dovedit în scurtă vreme a fi prea puţin. Mitropolitul Iachint, cel numit în 1359, nu putea birui singur toate obligaţiile înaltei sale slujbe. Biserici se clădeau peste tot — suntem într'un moment de puternică expansiune a elementului românesc dintre Carpaţi şi Dunăre — şi trebuiau deci sfinţite; numeroşi preoţi trebuiau hirotonisiţi; mitropolitul nu mai prididea. De aceea, în 1370, se hotărăşte numirea încă a unui ierarh pentru Ţara Românească. Incă mai înainte, noi bănuim chiar îndată după ce fusese întărit ca mitropolit, Patriarhul din Constantinopol chemase la sine pe Iachint, pentru închinare, după obicei, dar probabil şi pentru ca să stabilească legături mai strânse, să şi-l apropie, spre a-şi asigura astfel prin el o influenţă puternică în Ţara Românească. Nicolae Alexandru care voia să fie stăpân asupra organizaţiei bisericeşti din ţară — la noi întotdeauna domnul a hotărît în ultima instanţă asupra părţii de organizare, asupra numirilor şi demiterilor de ierarhi — nu i-a îngăduit însă lui Iachint să se ducă la Constantinopol. Pretextul era drumul greu şi

www.dacoromanica.ro

frica de ciumă care se vede că bântuia pe atunci. Când s'a simţit nevoia încă a unui ierarh în Ţara Românească, patriarhul l-a chemat din nou pe Iachint, dar fără folos. In scrisoarea prin care se scuză că nici de data aceasta nu poate veni, Iachint arată că e «slab de tot şi fără puteri», aşa cum poate mărturisi şi mitropolitul Vidinului. In locul lui vine însă preotul dicheofilax Daniil Critopol, trimis de domn şi de boieri, care-l vor ca arhiereu. Dacă Patriarhul este de aceeaşi părere şi-l hirotoniseşte, el nu se opune: aibă acela «învoire şi voie şi iertare dela mine». Lucrurile s'au petrecut într'adevăr după cum doriseră domnul şi boierii. Daniil, care-şi schimbă acum numele în Antim, e hirotonisit, cu aprobarea sinodului din Constantinopol, ca «mitropolit al unei părţi a Ungrovlahiei» — nu se precizează care anume — cealaltă parte rămânând lui Iachint. Se pare că noul ierarh avea să păstorească în Oltenia. Inainte de a pleca din Constantiponol spre ţară, el dă şi o declaraţie în scris că nu va face nicio supărare lui Iachint «ci-l voi iubi pe dânsul şi-l voi cinsti şi îi voi fi prieten». Titlul de «mitropolit al unei părţi a Ungrovlahiei» noi credem că trebuie luat mai de grabă în înţelesul de episcop; ca să fi fost amândoi mitropoliţi, egali ca drepturi şi grad, ni se pare mai greu de admis, deşi exclus n'ar fi nici aceasta. Reşedinţa celui de al doilea ierarh a fost, după toate probabilităţile, la Severin. Cu acest titlu de «mitropolit al Severinului» apare urmaşul său Atanasie în hrisovul Coziei din 8 Ianuarie 1394.

In Septemvrie 1378, Iachint nu mai era în vieaţă; în locul lui găsim pe «Hariton, mitropolit al Ungrovlahiei şi protos al Athosului». Acesta fusese mai înainte egumen la mănăstirea Cutlumuz din Sfântul Munte, ctitoria lui Nicolae Alexandru şi a lui Vladislav voevod. Având însuşiri deosebite de cărturar şi de organizator, iubind «din tinereţe» vieaţa călugărească, fiind apoi agreat de domn, de boieri şi de întreaga ţară, el a fost ales ca mitropolit al unei părţi din Ungrovlahia, după moartea lui Iachint. Data actului slav din arhiva mănăstirii Cutlumuz, care vorbeşte de aceste lucruri se poate deduce mulţumită indictionului: ea este 1372; în acest an, în luna August, a avut deci loc alegerea lui Hariton.

Intemeierea primelor mănăstiri. Tot în timpul lui Vladislav se înfiinţează şi prima mănăstire din Ţara Românească. Aci este nevoie de o explicaţie. Şi înainte de acest domn a existat o vieaţă

www.dacoromanica.ro

monahală în ţinuturile noastre. Nu putem să credem că monahismul, aşa de răspândit şi de înfloritor în vremea aceea în toată lumea creştină, numai la noi să nu-şi fi avut adepţi. Au fost şi la noi «pustnici», trăind — asemenea călugărilor daci — prin locuri retrase, prin peşterile munţilor, prin poenile ferite ale codrilor; au fost de sigur şi schituri modeste, de lemn, în jurul cărora vor fi trăit cei cari fugeau de larma şi de ispitele vieţii. Mănăstiri însă, clădiri mai puternice, de piatră, cu averi întinse şi cu hrisoave de milostenie dela domni şi dela boieri se pare că n'au existat — noi cel puţin nu cunoaştem niciuna înaintea Vodiţei — sau de vor fi existat, ceea ce-i puţin probabil, nu s'a păstrat nicio urmă a lor.

Aşa dar în timpul lui Vladislav se face prima mănăstire. Venise tocmai în vremea aceasta în Ţara Românească un călugăr vestit din Peninsula Balcanică, *Nicodim*. El era de fel din Prilep, din ţara sârbească. Mamă-sa era Sârboaică, tată-său Grec, din Castoria. De timpuriu, Nicodim, care simţea o deosebită aplecare pentru vieaţa călugărească, se dusese la muntele Athos, centrul monahismului din tot Orientul ortodox. Erau acolo mănăstiri strălucite şi vechi, în care se puteau deprinde învăţăturile cele mai înalte ale bisericii, meşteşugul cel mai frumos de a zugrăvi lăcaşurile sfinte şi se puteau întâlni şi mulţi dintre puternicii lumii veniţi să-şi găsească aici liniştea sufletului, cum era de pildă fostul împărat bizantin Ioan Cantacuzino, Ioasaf în călugărie. In acest focar luminos al ortodoxiei, la muntele Athos, a venit Nicodim şi în puţină vreme, prin însuşirile sale, a ajuns stareţul mănăstirii în care intrase. A luat parte apoi la tratativele dintre biserica sârbească — ce fusese mai înainte afurisită de patriarhia din Constantinopol — şi însăşi această patriarhie, tratative care au dus la o împăcare. După unele izvoare, Nicodim ar fi fost chiar rudă cu familia domnitoare din Serbia. Ajuns la noi, el intră în legături cu Vladislav şi-l convinge să zidească o mănăstire, în părţile oltene, spre apus de Severin, lângă apa Vodiţei care i-a dat şi numele. Domnul ia asupra lui cheltuiala zidirii şi înzestrarea cu odoare şi moşii a sfântului lăcaş; Nicodim şi cu ucenicii săi pun munca. Aşa s'a înălţat cea dintâi mănăstire din Ţara Românească. Hrisovul ei — primul act intern scris în limba slavă pe care-l cunoaştem — merită să fie reprodus ca o mărturie din cele mai interesante asupra vieţii româneşti din veacul al XIV-lea:

www.dacoromanica.ro

«...Eu cel întru Hristos Dumnezeu binecredinciosul voevod Vladislav, cu mila lui Dumnezeu domn a toată Ungrovlahia, binevoit-am, după îndemn dumnezeiesc, a înălța mănăstire la Vodița în numele marelui și purtătorului de Dumnezeu, Antonie, ascultând pe cinstitul între călugări Nicodim... Dela Domnia mea (a fost) cheltuiala și dăruirea, iar cu munca lui kir Nikodim și a fraților lui, am zidit și am zugrăvit. Și pe cât au îngăduit timpurile am dăruit acum: un tetraevangheliu, ferecat în argint și aurit, o cădelniță de argint, vase sfinte de argint, odăjdii preoțești de mătase, o pereche; dvere de camhă, cât trebue bisericii, un epitrahil și rucavițe brodate cu fir de argint. Apoi, satul Jidovștița, slobod de toată dările și muncile domnești și de oaste, și peste tot ohabă (adică scutit), și toate gălețile (dijma din grâne!) câte vor fi dela satul lui Costea pe Topolnița, și, la Dunăre, venitul domnesc dela opt vârșii și tot virul (vâltoarea) din mijloc cu toate, și Dunărea dela padina Nucului până la puntea cea de sus, care duce la Rușava și Vodița cea Mare pe amândouă laturile, cu nucii și cu livezile și cu Țerovățul, cu siliștea Bahnei. După acestea toate, la fiecare praznic al sfântului și purtătorului de Dumnezeu Antonie, 1000 de perperi din casa Domniei Mele, și săracilor să se împartă 300 de perperi, și 12 burdufe de brânză și 12 cașcavaluri și o majă de ceară și 12 postavuri de mantale și 12 perechi de încălțăminte și 12 cergi. Acestea toate hotărîndu-le și dăruindu-le pe fiecare an din casa Domniei Mele, iarăși am așezat Domnia Mea, după sfat, ca, după moartea lui kir Nicodim, să nu fie volnic a pune în locul acela stareț nici domnul nici arhiereul, nici careva altul; ci cum va zice kir Nicodim și cum va așeza, așa să țină călugării care sânt acolo și ei singuri să-și pună stareț. Și acestea toate rog pe toți urmașii să nu le schimbe; iar cine se va încerca să le schimbe sau ceva măcar din ele, pe acela să-l bată Domnul Dumnezeu și Prea Cinstita Sa Maică și sfântul și marele și purtătorul de Dumnezeu Antonie, și aici și în veacul viitor, amin. Io Vladislav voevod, cu mila lui Dumnezeu, domn».

Tot în timpul acesta, și tot cu munca lui Nicodim, s'a început și mănăstirea *Tismana*. Pomelnicul mănăstirii pune ca cel dintâi ctitor al ei pe Vlaicu Vodă, în timp ce hrisovul din 1385 dela Dan I amintește numai de Radu Voievod. Explicația pare a fi următoarea: în timpul și cu ajutorul material al lui Vlaicu, Nicodim a ridicat o

www.dacoromanica.ro

biserică modestă, de lemn — tradiția precizează chiar și lemnul anume: *tisa*, un soi de brad — care apoi a fost înlocuită, sub Radu, de o biserică de zid, mai mare și mai înfățișătoare.

La înzestrarea Tismenei și a Vodiței a contribuit și «țarul» Lazăr al Sârbilor care închină acestor două mănăstiri zece sate, în Serbia. Fiul său Ștefan a confirmat această danie; de aceea, pomelnicul Tismenei îi trece pe amândoi printre ctitori.

Se pare că și mănăstirea Cotmeana are ca prim ctitor tot pe Vlaicu Vodă. Pomelnicul acestei mănăstiri începe cu «Vladislav Voevod» după care urmează Radu Voevod, Dan Voevod și Mircea Voevod.

Dacă este să credem tradiția, atunci tot Nicodim a făcut și mănăstirea din *Prislop*, în țara Hațegului, aceea dela *Gura-Motrului*, precum și biserica dela *Ilovăț*. La satul Ponoare, se spune că locuitorii nu l-ar fi lăsat să clădească, de teamă ca voievodul să nu le ia moșiile spre a înzestra cu ele noul lăcaș, și l-au gonit, ba l-au învinovățit și de furt, punându-i pe ascuns o pasăre în desagi. Atunci Nicodim i-ar fi blestemat să nu se mai hrănească din plugărie, ci să ajungă cimpoieri.

Vladislav Voevod a fost ctitor și la mănăstirea *Cutlumuz* din Sfântul Munte. După exemplul tatălui său și după rugămintea și povața egumenului acestui lăcaș, Hariton, care mai pe urmă a ajuns și mitropolit al Ungrovlahiei, a dăruit domnul muntean, în Septemvrie 1369, o mie două sute de galbeni și alte daruri, pentru ca din ele să se restaureze, să se mărească și să se înfrumusețeze mănăstirea adică biserica, trapezăria și chiliile. Domnii următori, între alții Mircea cel Bătrân, au urmat această pildă, încât Cutlumuzul a putut fi, pe drept cuvânt, socotit ca o «lavră» românească.

Vieața economică. Vladislav n'a fost însă numai un iscusit diplomat, un ostaș viteaz și un drept credincios; el s'a relevat și ca un bun gospodar, un priceput economist, luând o serie de măsuri care au ajutat mult vieața economică a țării. El a întărit Brașovenilor «libertățile» lor de negoț pe care le aveau «din vechime» în Țara Românească. In diploma, scrisă latinește, pe care le-o eliberează în 1368 se prevăd și vămile pe care vor avea ei să le plătească; pentru mărfurile ce se desfac în țară, vor plăti numai o vamă, aceea obișnuită din vechime; ea se va percepe la Câmpu-

www.dacoromanica.ro

lung sau în apropiere de acest oraş. De vama cealaltă, dela Slatina, sunt scutiţi. Pentru mărfurile de transit, vama se plăteşte de două ori: odată la Câmpulung şi a doua oară la Dunăre. Cei care vor lua însă drumul *Brăilei*, aceia sunt scutiţi de vamă la mărfurile exportate prin acest punct; ei vor plăti numai pentru cele importate. Rostul ultimei măsuri e limpede: domnul voia să favorizeze desvoltarea acestui port dunărean.

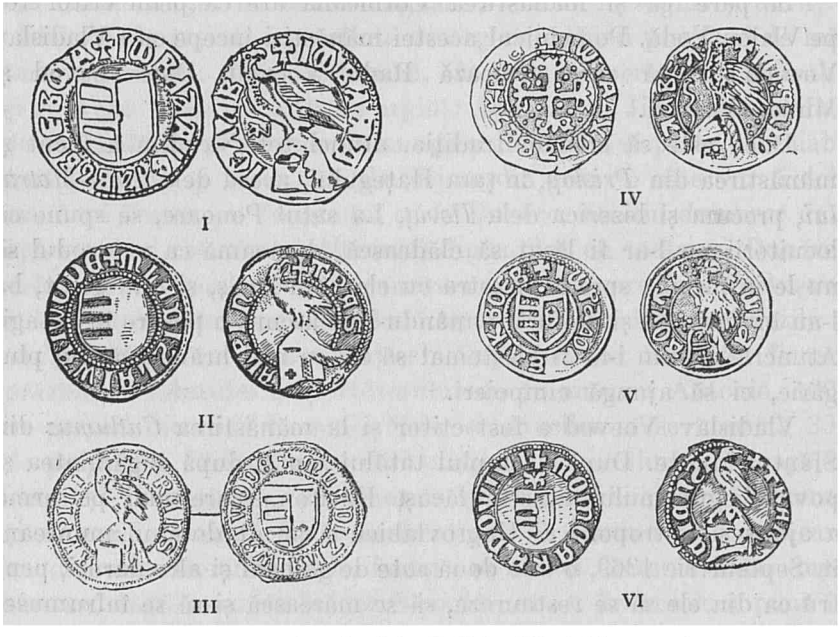

Fig. 126. — Monete de argint dela Vlaicu Vodă (I—III) şi dela Radu I Basarab (IV—VI). Monetele I, IV, V cu inscripţia în limba slavă; cele cu nr. II, III, VI, în limba latină. (Clişeul Profesor C. Moisil).

Pentru uşurarea transacţiilor, Vladislav bate şi monetă: din timpul lui datează cei dintâi bani munteni; alţii mai vechi nu s'au descoperit până acum. Inainte de a avea o monetă proprie, de altfel şi după aceea, locuitorii Ţării Româneşti au întrebuinţat monete străine, în special: aspri şi perperi bizantini, galbeni italieni, numiţi florini, şi bani de argint de ai ţarilor bulgari şi sârbi.

Moneta lui Vladislav este de argint şi are mărimea unei piese de cinci lei de astăzi. Pe avers, ea poartă inscripţia, în caractere

www.dacoromanica.ro

latine: M. LADIZLAI WAIWODE între două cercuri de perle. In mijloc este un scut, împărţit în două, în sensul lungimii. In jumătatea din stânga se văd patru grinzi transversale, în cea din dreapta, câmpul e gol. Pe revers se citeşte cuvântul: TRANSALPINI, iarăşi între două cercuri de perle. In mijloc e un coif închis, purtând deasupra un vultur îndreptat spre stânga, dar având capul întors în sens contrar (vezi fig. 126).

Vladislav a fost căsătorit: pe soţia sa o chema *Cherana* sau — dacă emendaţia ce s'a propus e justă — Cheraţa. A avut un frate: pe Radu, care i-a urmat în domnie.

Mormântul lui Vladislav nu-l cunoaştem. Se bănuieşte că ar fi la Biserica Domnească din Curtea de Argeş, în mijlocul naosului, în mormântul în care s'a descoperit un fragment de inscripţie funerară, cu literile slave **ΛΛ ИС**, deci prin reconstituire: [В]ла[д]ис[лавъ]. Alţii cred însă că ar fi îngropat la Tismana. O dovadă sigură n'avem pentru niciuna din aceste păreri.

BIBLIOGRAFIE

Vlaicu Vodă: 1. N. IORGA, *Lupta pentru stăpânirea Vidinului în 1365—9 şi politica lui Vladislav Vodă faţă de Unguri. Un episod din cucerirea Peninsulei Balcanice de Turci*, în *Conv. Lit.*, XXXIV (1900), p. 962—999; 2. AL. ŞTEFULESCU, *Mânăstirea Tismana*, Bucureşti, 1909, 493 p. in 8°; 3. N. IORGA, *Istoria comerţului românesc. Drumuri, mărfuri, negustori şi oraşe*, vol. I. *Până la 1700*, Vălenii de Munte, 1915, 359 p. in 8°; 4. C. AUNER, *Episcopia catolică a Argeşului*, în *Rev. Cat.*, IV (1915), p. 439—451; 5. ST. NICOLAESCU, *Domnia lui Alexandru Vodă Aldea, fiul lui Mirçea Vodă cel Bătrân 1431—1435*, Bucureşti, 1922, 48 p. in 4°; 6. N. IORGA, *Mormântul lui Vladislav-Vodă*, în *Rev. Ist.*, VIII (1922), p. 125—127; 7. V. MOTOGNA, *La războaiele lui Vlaicu Vodă cu Ungurii, 1368—9*, în *Rev. Ist.*, IX (1923), p. 12—20; 8. C. MOISIL, *Monetăria Ţării Româneşti în timpul dinastiei Basarabilor*, în *Anuar. Ist. Cluj*, III (1924—5), p. 107—159; 9. I. MINEA, *Cherana sau Cheraţa?*, în *Cercet. Ist.*, I (1925), p. 412—414; 10. GR. NANDRIŞ, *Un document privitor la împărţirea mitropoliei Ţării Româneşti 1372 (1373)*, Cluj, 1931, 5 p. in 4°; 11. P. LEMERLE, *A propos de la fondation du monastère de Koutloumous: un faux chrysobulle d'Alexis III Empereur de Trébizonde*, în *Bulletin de Correspondance Hellénique*, LVIII (1934), p. 221—234; 12. GRIGORE NANDRIŞ, *Documente româneşti în limba slavă din mânăstirile muntelui Athos 1372—1658*, Bucureşti, 1937, 312 p. in 8°; 13. FRANZ BABINGER, *Rumeli, Rumelien*, în *Enzyklopädie des Islam*, III. Band, Leiden, 1937, p. 1271.

V. şi p. 358, nr. 13; p. 386, nr. 1 şi 8; p. 393, nr. 7.

www.dacoromanica.ro

RADU I ŞI DAN I

Aşa cum ni-l arată veşmintele şi podoabele sale, Radul Basarab poate sta cu cinste alături de cei mai strălucişi monarhi ai Europei feudale.

Cât a domnit Radu I Basarab nu se ştie în mod precis. Documente dela el nu ni s'au păstrat, iar indicaţiile vechilor cronici muntene n'au valoare deoarece pentru întreg veacul al XIV-lea ele sunt completamente greşite. Unii dintre istoricii noştri se întrebau până nu de multă vreme dacă într'adevăr Radu a domnit. Astăzi, acest lucru se ştie cu certitudine: avem o serie de dovezi sigure în acest sens. Domnia lui n'a putut începe înainte de 1374, de când datează ultima menţiune despre Vladislav Voevod, predecesorul său; în 1378, Radu domnea însă; în acest an ştim — potrivit unei însemnări depe documentul din 5 August 1424 referitor la mănăstirea Tismana — că «s'a sfinţit biserica» mănăstirii. Cum Radu este — potrivit şi hrisoavelor şi pomelnicelor — ctitorul cel dintâi al Tismanei, rezultă că începutul stăpânirii sale trebuie să fie anterior măcar cu câteva luni. Sfârşitul ei are loc înainte de 3 Octomvrie 1385, când se constată că domneşte fiul său *Dan*.

Relaţiile cu Ungurii. Ştim că spre sfârşitul vieţii sale, Vladislav era în raporturi încordate cu Ungurii. Aceeaşi politică o urmează şi fratele său Radu. O cronică italiană, «Cronaca Carrarese» vorbeşte de o expediţie pe care a făcut-o Ludovic regele Ungariei, între 5 Iulie şi 14 August 1377, împotriva lui «Radano prinzipo di Bulgaria infedelle». Dacă acest «Radano» e tot una cu voevodul muntean, aşa cum s'a presupus şi credem pe bună dreptate, atunci rezultă că se ajunsese chiar la război. Titlul de «prinzipo di Bulgaria»

www.dacoromanica.ro

pe care-l poartă Radu s'ar explica prin stăpânirea sa asupra Vidinului și ținutului înconjurător, stăpânire atestată — pretind unii cercetători — de o inscripție slavă ce se găsește în Biserica Domnească din Curtea de Argeș. Intr'adevăr, această inscripție — dacă a fost bine citită, ceea ce nu-i deloc sigur — prezintă pe Radu ca «domn singur stăpânitor al Ungrovlahiei, al Vidinului și al oblastiei (adică ținutului) Vidinului». Tot voevodul muntean ar fi și acel «Godon» pe care un document din 1377, aflător azi la Muzeul din Budapesta, îl amintește că a luptat cu Ungurii.

Cronica italiană pomenită mai sus arată că Ludovic ar fi fost biruitor asupra lui «Radano». Știrea este însă greșită, deoarece documente ulterioare, absolut sigure, ne spun dimpotrivă că regele ungur nu izbutise să supuie pe Radu. Căci altfel ce sens ar avea actul din 19 Noemvrie 1377 — trei luni numai după expediție — prin care Ludovic făgăduiește Sașilor din Brașov că «*dacă, așa cum speră, Țara Românească va ajunge în mâinile sale*», el le va ușura vama pe care trebuiau s'o plătească. Expediția, prin urmare, nu dusese la rezultatele așteptate, la supunerea lui Radu. Nici în anii următori, speranța lui Ludovic nu s'a îndeplinit. In 1382, puțin înaintea morții sale, regele ungur interzicea negustorilor străini care ar veni la Sibiiu să treacă cu mărfurile lor în Țara Românească și totdeodată poruncea castelanului de Orșova să privegheze cu luare aminte «zi și noapte» la hotarele țării și să-i raporteze despre cele ce s'ar întâmpla sau ar auzi. Relațiile cu Radu erau prin urmare încordate: Domnul muntean nu voise să recunoască suzeranitatea puternicului său vecin și înțelegea să-și păstreze întreaga independență. De aceea, Radu nici n'a stăpânit feudele de peste munți. Pentru Amlaș, există o dovadă documentară: actul din 1383 prin care regina Maria, fiica lui Ludovic, donează «posesiunea noastră regală numită Amlaș» cu «satele românești» Seliștea, Tilișca, Sibiel și Cacova, episcopului catolic din Transilvania. Așa dar, această feudă fusese luată Domnului muntean. In ce privește Făgărașul, n'avem nicio indicație; e probabil însă că avusese aceeași soartă. Cât despre Severin, credem că el rămăsese Domnului muntean: un indiciu în acest sens este ordinul citat mai sus al lui Ludovic către castelanul «de Orșova», fără să se menționeze ceva despre cetatea Severinului sau despre un ban unguresc de Severin, așa cum se făcuse de pildă în 1376,

www.dacoromanica.ro

când apare Ioan Trentul cu această demnitate. Teritoriul Banatului de odinioară al Severinului se împărţise acum în două: o parte în spre răsărit, cuprinzând actualul judeţ al Mehedinţilor, şi, poate, o fâşie din Gorj şi Dolj, pe care o stăpânea, împreună cu cetatea Severinului, Domnul muntean, partea cealaltă, în spre apus, cuprinzând restul formaţiunii de apărare de odinioară şi având ca puncte întărite Orşova şi Mehadia, sub stăpânirea Ungurilor. Prin această împărţire puteau prin urmare şi Radu şi Ludovic să se considere ca având Banatul de Severin; de fapt însă stăpâneau fiecare numai câte o parte a lui.

In legătură cu acest fapt s'ar putea explica numele curios de « Pankraz » pe care i-l dă lui Radu biografia regelui Sigismund al Ungariei scrisă de Windecke între 1433—1443. Acest izvor, pomenind pe Vlad Dracul spune că era fiul lui Mircea (« Merzeweydan »), al cărui părinte se numea « *Pankraz cel înţelept* » (« Pankraz dem Weisen »). Numele ar fi Pank-rat (Pancratius) o formă greşită pentru Ban Radu. E o simplă ipoteză. Mai interesant e calificativul de « înţelept » care i se dă tatălui lui Mircea şi care dovedeşte prestigiul şi faima de care s'a bucurat voevodul muntean în faţa străinilor.

Relaţiile cu ceilalţi vecini nu ne sunt cunoscute. Dacă inscripţia dela Biserica Domnească din Curtea de Argeş a fost bine citită, atunci Radu a stăpânit la un moment dat — întocmai ca şi tatăl său Vlaicu — Vidinul. Cum a ajuns el în posesia acestei cetăţi şi cât timp a ţinut-o, sunt chestiuni la care urmează să se răspundă numai dacă faptul se va adeveri. Intr'un atare caz, va trebui să se ţie seamă şi de legăturile de rudenie şi de alianţă care existau între cele două dinastii încă din vremea lui Basarab Intemeietorul.

Intre stăpânitorii din Bulgaria, Şişman şi Sracimir, fiii din două căsătorii ai ţarului Alexandru, continua în vremea aceasta conflictul care începuse încă din timpul lui Vladislav. Poeziile populare sârbe şi bulgare amestecă în acest conflict şi pe Radu, Domnul din « Vlaşca », adică din Ţara Românească, spunând că ar fi luat şi el parte la lupte. Cât temei se poate pune pe o asemenea mărturie, e greu de precizat; fapt este că alte izvoare nu amintesc de o atare participare a Domnului muntean.

Intemeierea marilor mănăstiri şi confundarea lui Radu cu întemeietorul ţării. Dar nu prin politica sa externă a rămas Radu Voie-

www.dacoromanica.ro

vod în amintirea urmaşilor săi. Pe aceştia i-a impresionat o altă latură a activităţii lui şi anume sprijinul pe care l-a dat el vieţii bi-

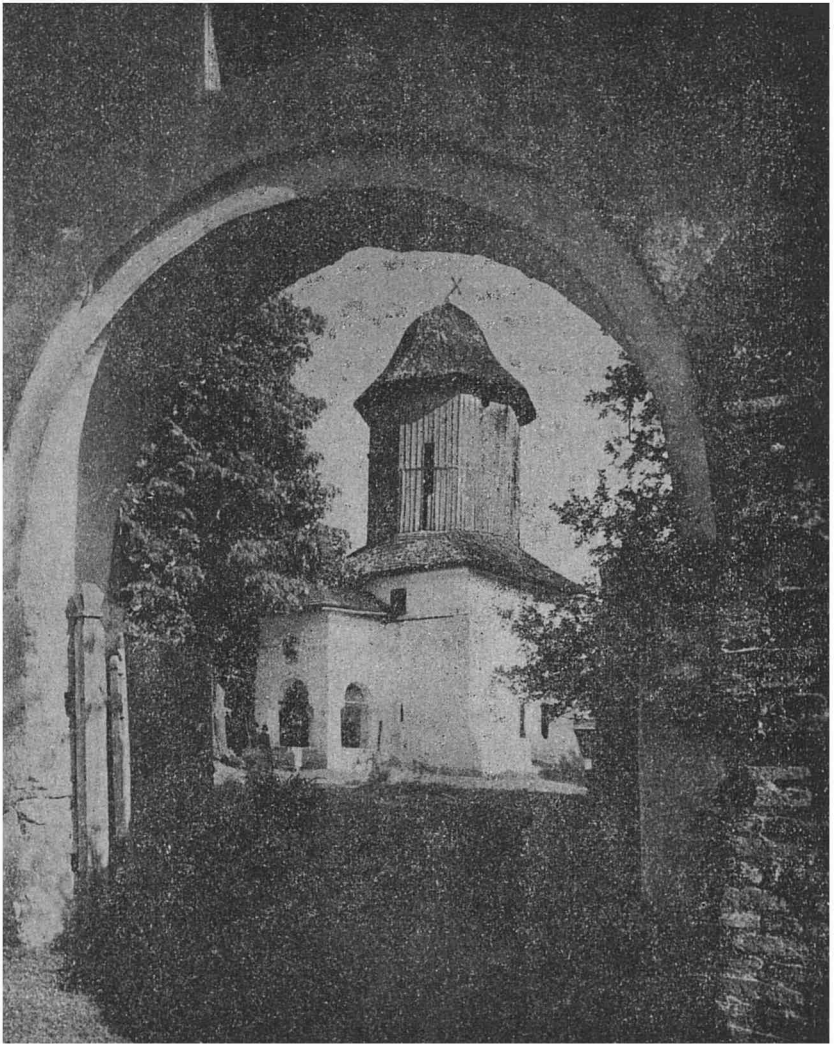

Fig. 127. — Biserica mănăstirii Cotmeana.

sericeşti prin zidirea marilor mănăstiri. *Radu este ctitor la Tismana, la Cozia şi la Cotmeana*, în afară de alte fundaţii mai mărunte. In locul vechiului lăcaş de lemn, pe care — după tradiţie — l-a ridicat

www.dacoromanica.ro

— poate cu ajutorul lui Vlaicu — călugărul Nicodim, a început Radu Voievod să înalţe la Tismana, o biserică şi chilii de zid. Sfinţirea noului lăcaş a avut loc — potrivit unei însemnări dorsale depe un document al mănăstirii din 5 August 1424 — în 1378 (6886). Dar, aşa cum ne spune hrisovul urmaşului său Dan, «scurtându-i-se vieaţa», Radu n'a apucat să o desăvârşească adică, probabil, să o zugrăvească şi să-i isprăvească ecareturile. I-a dăruit însă dela început satul Vadul Cumanilor cu jumătate din Toporna, apoi balta Bistreţul, dela Topliţa până la Gârla cea repede din sus de Covaciţa, de asemenea satul Hrisomuinţii şi o parte din satul Tismana. Aşa dar, Radu a şi înzestrat bogat ctitoria sa. Tot el este şi cel dintâi ctitor al Coziei şi al Cotmenei. O ştim din documentul nepotului său Mihail, fiul lui Mircea cel Bătrân, dat în 12 Iunie 1418 «amândurora mănăstirilor *carile sânt zidite de moşul domniei mele* şi de părintele domniei mele, dela Cozia, a sfintei începătoarei de vieaţă Troiţe, şi a Sântei Bune Vestiri, carea este la Cotmeana» (vezi fig. 127). De fapt, la Cozia, Radu a făcut *lăcaşul cel vechiu*, azi în ruine şi cunoscut de popor sub numele de *Cozia veche*. Acestui lăcaş i s'au făcut danii chiar dela început. Un document posterior, din 1388, aminteşte de via dela Râmnic pe care a închinat-o mănăstirii «jupanul Buda» pe vremea lui Radu Voevod şi cu «voia» acestuia.

La Cotmeana, întocmai ca şi la Tismana, Radu va fi înlocuit lăcaşul de lemn al înaintaşului său printr'unul nou, de zid. Iar în cazul când, *dela început*, din vremea lui Vlaicu, lăcaşul ar fi fost de zid — stilul lui nu se opune unei atari supoziţii — atunci noul ctitor îl va fi desăvârşit, adăogându-i toate ecareturile necesare şi înzestrându-l.

Radu este ctitor şi la Biserica Domnească din Curtea de Argeş. Pomelnicul acestei biserici îl consideră chiar drept cel dintâi ctitor, deoarece începe prin Radu Voievod şi soţia lui, Ana Doamna. De fapt însă, el n'a făcut decât să desăvârşească lăcaşul ridicat de înaintaşii săi. La moartea marelui Basarab, biserica se ridicase din roşu: dovadă e grafitul de pe peretele de miazănoapte al ei, grafit săpat *înainte de a se tencui zidul*. In timpul lui Nicolae Alexandru se slujea în biserică: unul din mormintele descoperite în interiorul ei cuprinde rămăşiţele unui fiu al lui Domnului, cu numele Voislav. După toate probabilităţile, Radu e cel care a zugrăvit biserica;

www.dacoromanica.ro

din porunca lui s'au executat admirabilele fresce care amintesc mozaicurile bisericii Chora (azi moscheea Kahrie Djami) din Con-

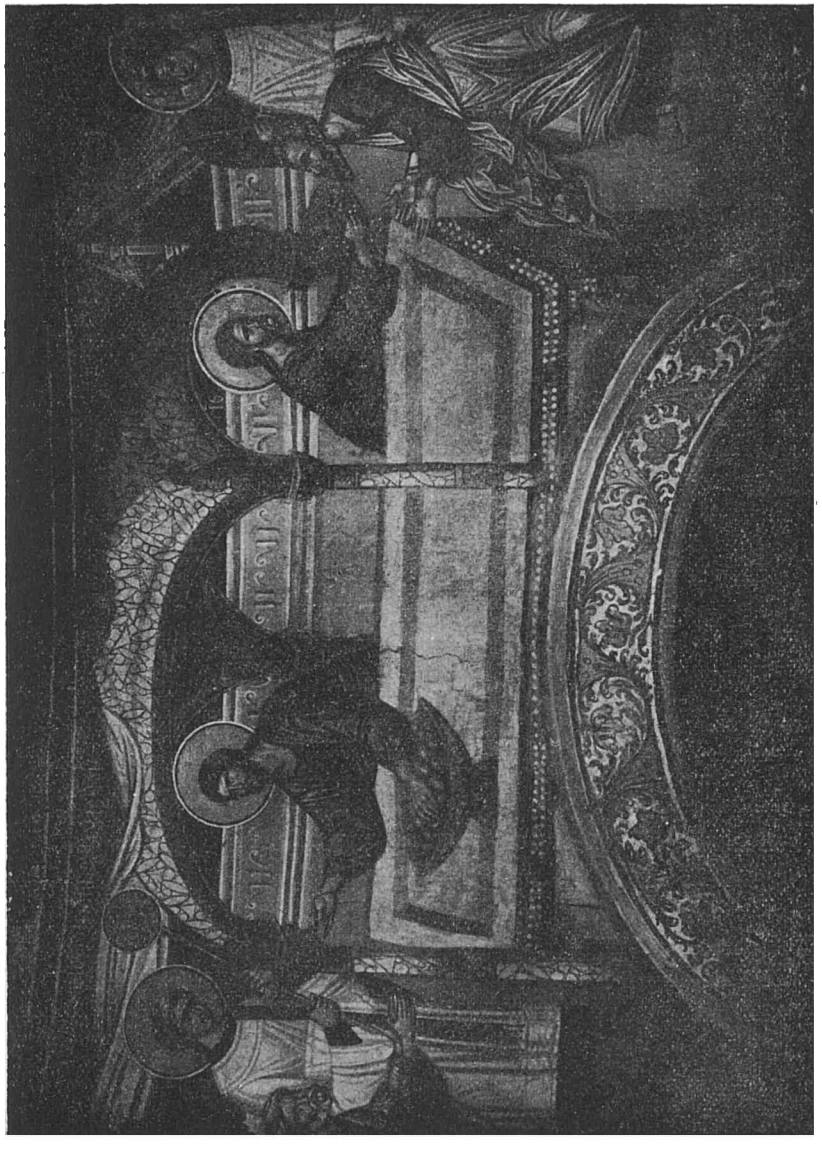

Fig. 128. — Pictură în Biserica Domnească din Curtea de Argeş. Imită mozaicurile bizantine ale bisericii Chora din Constantinopol (veacul al XIV-lea).

stantinopol (vezi fig. 128, 129 şi 131). El figurează pe tabloul ctitoricesc, împreună cu soţia sa; numele Domnului nu se poate citi,

www.dacoromanica.ro

deoarece începutul inscripţiei este distrus. El trebuie însă să fi fost: « Io Radul Voevod », aşa cum îl întâlnim în documentele urmaşilor săi imediaţi, în pomelnicul episcopiei de Râmnic, acela al mănăstirii Argeş precum şi în prima versiune a pomelnicului mănăstirii Câmpulung. In alte acte însă, din veacul al XVII-lea, în cronicile muntene, în tradiţia literară precum şi în unele pomelnice numele lui apare sub forma « Radu Negru Voevod »; se face prin urmare o confuzie cu legendarul Negru Vodă al tradiţiei: Radu Basarab, fratele lui Vladislav şi urmaşul acestuia în domnia Ţării Româneşti, este socotit una şi aceeaşi persoană cu întemeietorul statului. Cum s'a făcut această confuzie? Explicaţia credem a fi următoarea: Radu în calitatea sa de ctitor al marilor mănăstiri şi al Bisericii Domneşti din Curtea de Argeş, figurează în fruntea pomelnicelor acestor sfinte lăcaşuri. Cu vremea, pierzându-se amintirea înaintaşilor săi, călugării şi-au zis că acela care e primul în pomelnic, trebuie să fi fost şi primul voevod al ţării, întemeietorul ei adică. Cum însă tradiţia ştia ca întemeietor pe *Negru Vodă*, (vezi fig. 130) contopirea acestor nume a urmat dela sine şi s'a creat astfel numele hibrid Radu-Negru. *In realitate, un voevod cu acest nume n'a existat niciodată.* Confuzia e veche: ea se produsese deja în a doua jumătate a veacului al XVI-lea. In 1576, Alexandru al II-lea, întărind mănăstirii Tismana « satul ce să cheamă Comanii » spune că el i-a fost « moştenire şi întărire încă din zilele răposatului Negru Voevod ». Mai mult, pentru a nu exista nicio îndoială, adaogă chiar: « încă am citit Domnia mea şi cartea răposatului Negru

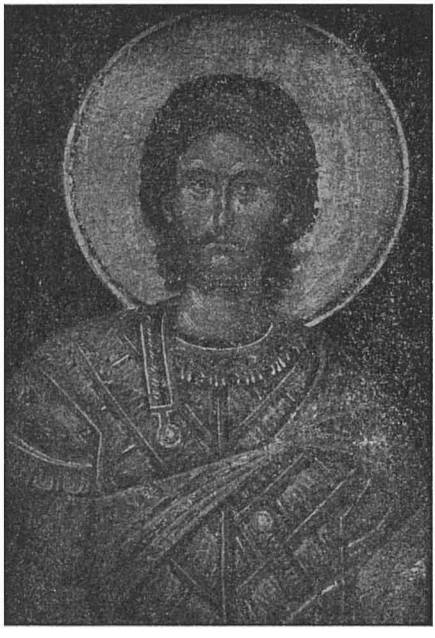

Fig. 129. — Pictură din Biserica Domnească dela Curtea de Argeş, înfăţişând pe Mântuitor (veacul al XIV-lea).

www.dacoromanica.ro

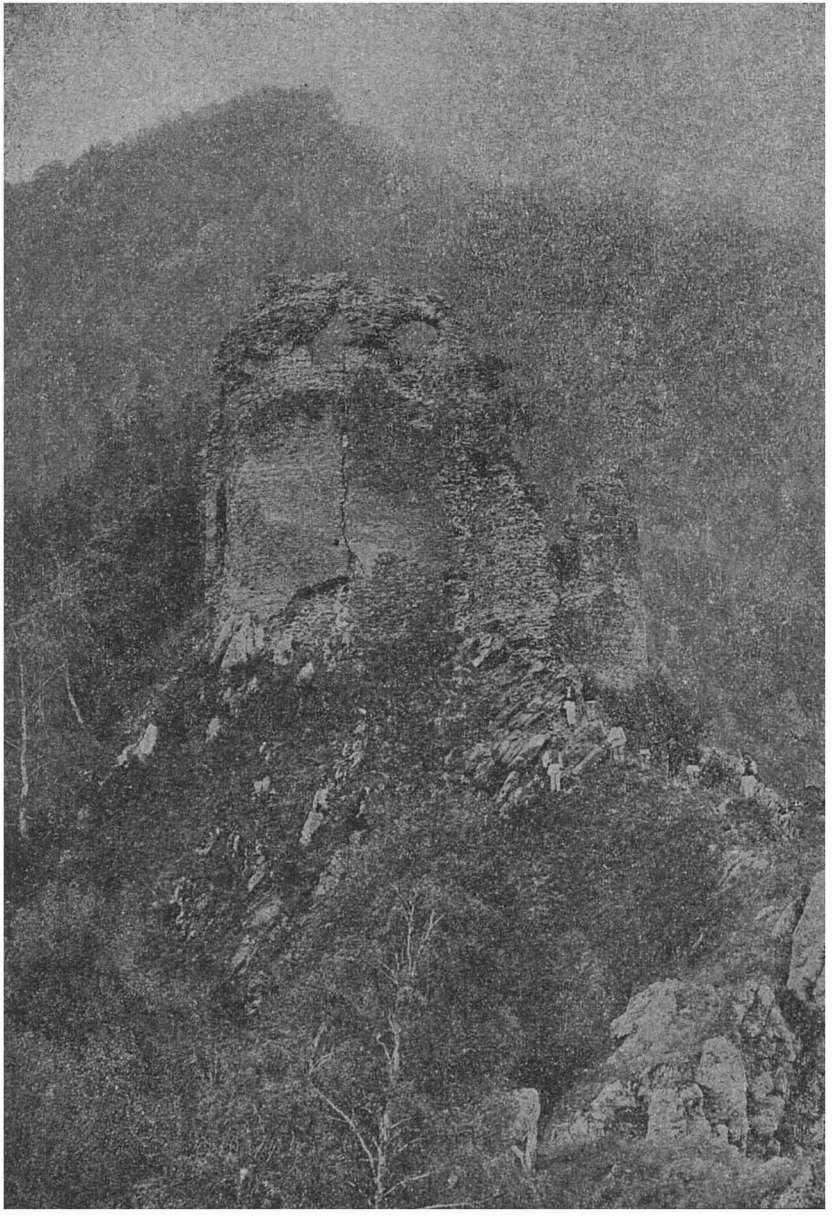

Fig. 130. — Ruinele «Cetății lui Negru Vodă» dela Poenari (jud. Argeș).

www.dacoromanica.ro

Fig. 131. — Radu Basarab, unul din ctitorii Bisericii Domnești dela Curtea de Argeș, așa cum e înfățișat în icoana hramului dela intrare (veacul al XIV-lea). Domnul are pletele și barba castanii).

www.dacoromanica.ro

Voevod de întărire». Ştim însă precis că satul Cumanii (mai înainte Vadul Cumanilor) a fost dăruit mănăstirii Tismana de către Radu Basarab: ne-o spune limpede documentul din 1385, al fiului său Dan. Prin urmare «Negru Voevod» al hrisovului din 1576 este în realitate Radu Basarab, ctitorul marilor mănăstiri şi al bisericii din Curtea de Argeş. Din mediul bisericesc şi din cancelarie, confuzia a trecut apoi şi în istoriografie: aşa se face că în cronicele muntene din veacul al XVII-lea, întemeierea Ţării Româneşti este atribuită lui «Radu Negru». De aci numele s'a tot transmis, timp de peste două sute de ani, şi abia în vremea noastră s'a lămurit confuzia.

Pe vremea lui Radu exista — se pare — schitul *Brădet* din judeţul Argeş. Un document din 1609 aminteşte de satele Brătianii de sus şi de jos, Costeştii şi Nucşoara, pentru care călugării aveau acte dela acest voievod. Fiul său, Mircea cel Bătrân, va ridica la Brădet, pe locul vechiului lăcaş, un altul nou.

Lui Radu i se atribuie şi *întemeierea* a două schituri: *Jghiabu* din Vâlcea, şi *Negru Vodă* din Muşcel. Pisaniile, alcătuite *ulterior*, pomenesc ca fondator pe acest evlavios voevod. Certitudine nu există, deoarece se poate întâmpla să se fi produs în cazurile de mai sus fenomenul obişnuit care atribue unei personalităţi ce s'a manifestat puternic într'un domeniu, o serie întreagă de opere din acel domeniu, care însă în realitate nu-i aparţin. Ştefan cel Mare a fost cel mai însemnat ctitor al Moldovei, a construit şi a reparat cel mai mare număr de biserici şi mănăstiri. De aceea tradiţia îi atribuie multe din lăcaşurile vechi a căror origine nu se cunoaşte bine. Tot aşa s'a putut întâmpla şi cu Radu: ştiindu-se că a fost întemeietorul marilor mănăstiri şi — dela o vreme — fiind confundat cu însuşi întemeietorul ţării, i s'au atribuit bisericile şi schiturile vechi despre care nu se mai ştia de cine au fost ridicate. Se poate însă şi ca, într'adevăr, Radu să fi înălţat schiturile amintite mai sus; ca tradiţia să fie, prin urmare, întemeiată.

Activitatea lui pe acest tărâm s'a întins şi în afara hotarelor ţării. In Craina, pe malul drept al Dunării, în ţara rudelor sale, Radu a restaurat mănăstirile *Vratna* şi *Mănăstiriţa*. Deasupra uşii altarului din biserica acesteia din urmă se afla încă, în a doua jumătate a veacului al XIX-lea, o veche inscripţie slavă,

www.dacoromanica.ro

în care se putea citi cuvântul радꙋл бегъ, aşa dar numele voevodului muntean.

Tot sub Radu se întemeiază, cel mai târziu în 1380, *episcopia catolică de Severin*, şi, la 9 Mai 1381, *episcopia catolică de Argeş*, primul episcop al acesteia fiind dominicanul italian Nicolae Antonii. Iar tradiţia spune că tot sub el s'a întemeiat şi *o mănăstire catolică* la Târgovişte, mănăstire refăcută în timpul lui Mircea cel Bătrân. Ceeace înseamnă că Radu nu avea un caracter sectar, exclusivist, ci a dovedit, dinpotrivă, ca şi alţi voevozi ai noştri, o înţelegere şi o toleranţă cu adevărat creştină.

Raguzanul Giacomo di Pietro Luccari afirmă în cronica sa, apărută în 1605, că lui Radu i s'ar datori şi cetatea Giurgiului. Noi ştim însă dintr'un izvor dela mijlocul veacului al XV-lea că ea a fost ridicată de fiul său, de Mircea cel Bătrân. Contrazicerea s'ar putea înlătura numai admiţând că Radu a făcut o întăritură mai mică, de lemn şi de pământ, pe care apoi Mircea a înlocuit-o printr'o cetate de piatră.

Fig. 132. — Monetă de argint dela Radu I Basarab, având pe revers chipul domnului în costum de cavaler medieval.

Radu Basarab s'a îngrijit şi de vieaţa economică a ţării: în timpul domniei lui se bat *monete*, care se pot împărţi în trei tipuri: Tipul întâi, acela numit comun, fiindcă el se întâlneşte dela începutul până la sfârşitul monetăriei muntene, cuprinde monete asemănătoare cu ale lui Vladislav. Ele au aceleaşi reprezentări, scutul împărţit în două şi coiful cu vulturul în vârf, inscripţia numai diferă. Pe unele, ea este în latineşte: + MONE[T]A WOI[VO]DI TRANSA[LPINI] sau + IO[AN]N[E]S RADOLUS WAIV[ODA] pe altele în slavoneşte: + ıѡ радоѵла воевод sau ıѡ радꙋла велік воев[ода], («Io Radul mare voevod»). Al doilea tip îl formează monetele având pe avers, în locul scutului, o cruce ale cărei braţe se termină prin flori; legendele sunt în limba slavă, cu acelaşi cuprins ca al monetelor de tipul întâi. Ultimul tip, caracteristic domniei lui Radu Basarab, poartă pe revers figura unui cavaler în armură, cu coiful în cap, ţinând în mâna dreaptă lancea iar în stânga scutul. Pe avers găsim tot aceeaşi reprezentare ca şi pe celelalte monete,

www.dacoromanica.ro

adică un scut purtând în vârf un vultur. Interesant de relevat e faptul că acest scut este identic cu acela pe care-l ține în mâna stângă cavalerul de pe revers, iar ambele sunt asemănătoare cu stema Ungariei angevine, care are în plus în cartierul din dreapta scutului florile de crin. Asemănarea nu este întâmplătoare; unii cercetători au văzut în acest scut însuși blazonul familiei Basarabilor imitat după cel angevin, în timp ce alții îl consideră ca o

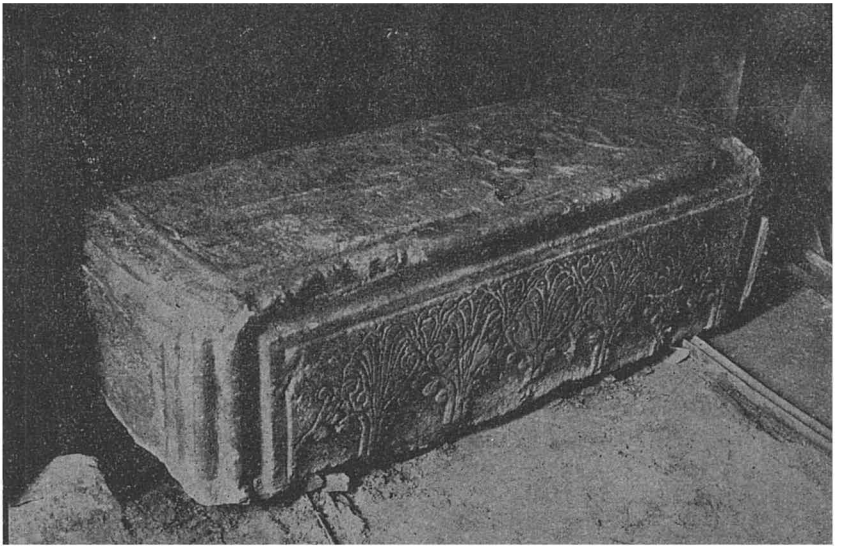

Fig. 133. — Piatra care se afla deasupra mormântului lui Radu I Basarab, în Biserica Domnească din Curtea de Argeș.

recunoaștere — cel puțin la început — a hegemoniei regilor angevini. Dacă se admite a doua ipoteză, trebuie să observăm că ea nu se poate aplica domniei lui Radu, care a avut relații ostile cu Ludovic; prezența scutului unguresc n'ar fi deci, pe monetele domnului muntean, decât o amintire a trecutului (vezi fig. 126 și 132).

In versiunea a doua a pomelnicului mănăstirii Câmpulung, alături de Radu Voevod este trecută soția lui *Ana doamna.* Pe de altă parte, pomelnicul dela Tismana arată ca soție pe *Calinichia doamna*; ea apare și în documentele lui Mircea cel Bătrân

www.dacoromanica.ro

care aminteşte donaţiile făcute de mama sa, de Calinichia. Acest nume are o factură monahală; el se dă de obicei călugăriţelor,

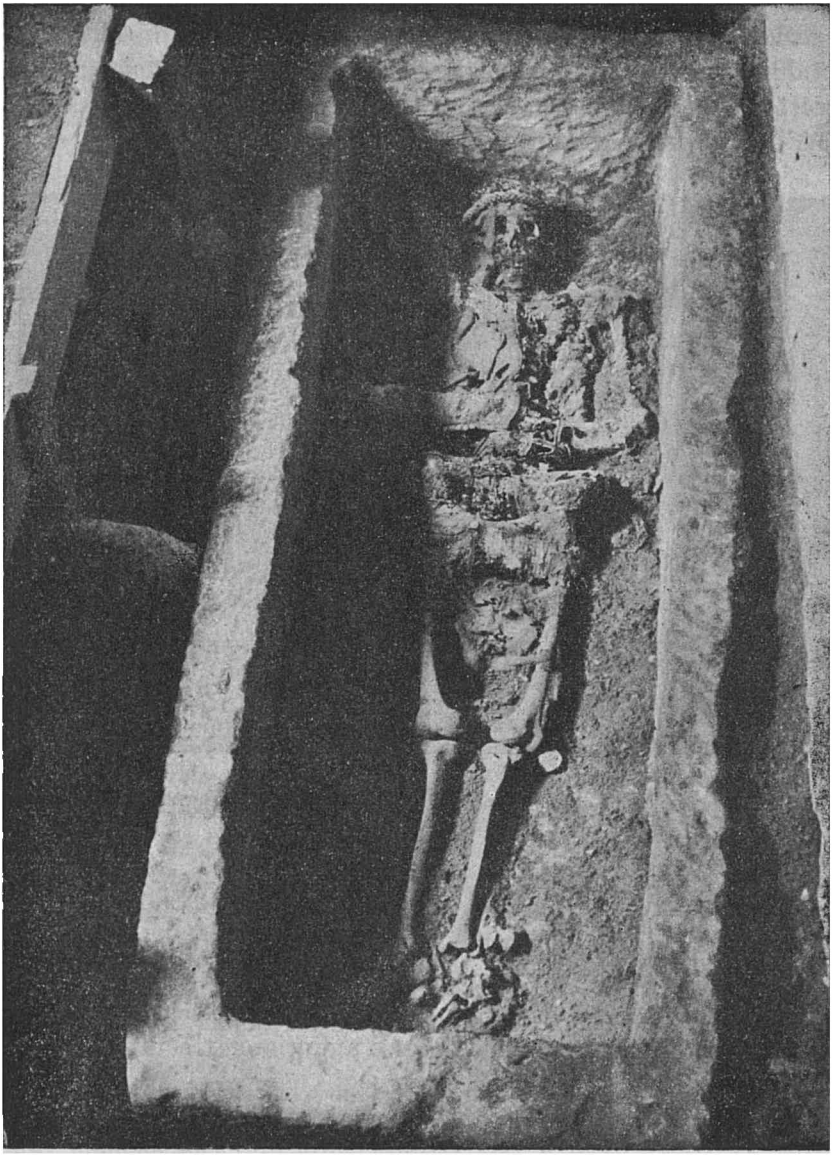

Fig. 134. — Sarcofagul şi rămăşiţele pământeşti ale lui Radu I Basarab. Se observă bine diadema, legătura care ţinea împreunate mâinile pe piept şi paftaua de aur.

fără însă ca întrebuinţarea lui să fie exclusă pentru mireni. Radu a fost deci căsătorit de două ori: cu prima soţie a avut

www.dacoromanica.ro

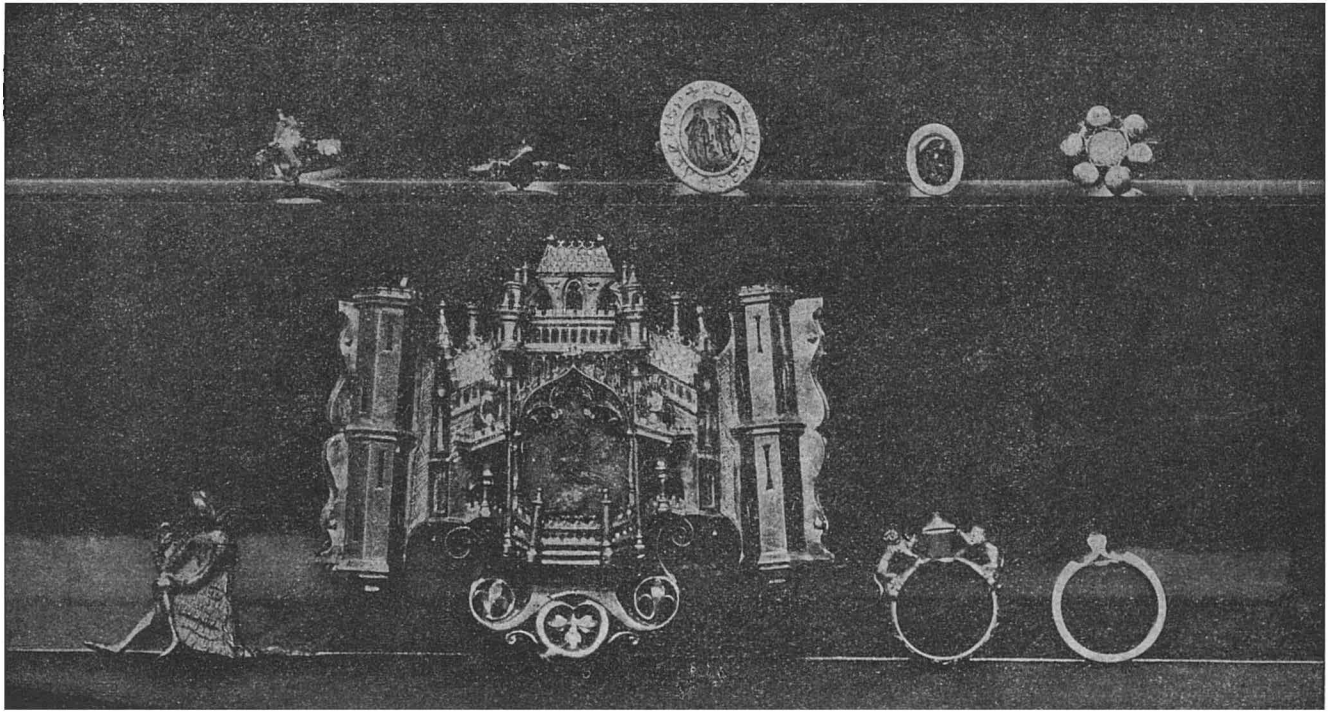

Fig. 135. — Paftaua de aur a lui Radu I Basarab, găsită în mormântul său din Biserica Domnească dela Curtea de Argeș. Înfățișează un castel medieval, având în centru, făcută din bronz, o ființă supranaturală, cu cap de femeie și trup de lebădă. Inele de aur, unele împodobite cu pietre prețioase și având inscripții slave și latine, precum și o aplică dintr'un aliaj de aur, reprezentând un cavaler medieval, găsite toate în mormintele din Biserica Domnească dela Curtea de Argeș. (Colecția Comisiei Monumentelor Istorice, București).

www.dacoromanica.ro

pe *Dan*, urmaşul său la tron; cu cea de a doua, Calinichia, a avut pe *Mircea cel Bătrân*.

Mormântul din Biserica Domnească dela Curtea de Argeş. Anul morţii lui Radu nu-l cunoaştem, după cum nu cunoaştem *cu siguranţă* nici locul unde a fost înmormântat. Pare însă foarte probabil ca mormântul descoperit în 1920 în Biserica Domnească din Curtea de Argeş să fie al lui (vezi fig. 133 şi 134). Tradiţia populară ştia că în această biserică a fost îngropat Negru Vodă. Ea arată chiar locul anume: în partea dreaptă a bisericii, în faţa scaunelor arhiereşti, lângă stâlpul care susţine bolta. In acest loc, se făcea de sute de ani pomenirea ctitorului, adică a lui « Negru Vodă » şi a

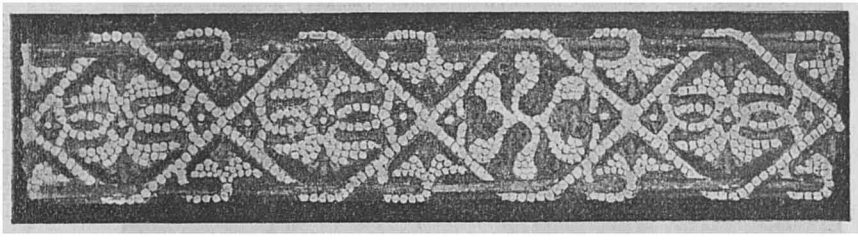

Fig. 136. — Brâul lui Radu I Basarab, lucrat din fir de aur şi împodobit cu mărgăritare dispuse în romburi la colţurile cărora se află mici stele de aur. (Colecţia Comisiei Monumentelor Istorice, Bucureşti).

doamnei sale Ana. Cu prilejul săpăturilor din 1920, care urmăreau tocmai verificarea tradiţiei şi completarea ştirilor privitoare la acest străvechi lăcaş bisericesc, s'a descoperit într'adevăr, la locul arătat, într'un sarcofag de piatră, rămăşiţele pământeşti ale ctitorului. Când lespedea grea care acoperea mormântul a fost dată la o parte, s'a înfăţişat privirilor scheletul domnului, acoperit cu un giulgiu de mătase, putrezit de vreme. Mâinile erau încrucişate pe piept, degetele purtau inele de aur; diadema de fir împodobită cu mărgăritare lunecase de pe cap, şi se afla sub bărbie. Sub giulgiu se păstrau încă resturi din tunica de mătase purpurie în care fusese îmbrăcat voevodul; ea era strânsă de trup şi lungă, coborând până la jumătatea femurului; decoltată mult la gât, se încheia în faţă prin 30 de nasturi de aur purtând stema care revine pe monetele muntene: un scut despicat având câmpul din dreapta gol, iar în cel din stânga patru bare transversale. Mânecile, strâmpte,

www.dacoromanica.ro

aveau pe toată lungimea antebraţului circa 20 de nasturi de aur. Trei zone de pasmanterie, împodobite cu mărgăritare, ornau tunica. La colţurile ei, în faţă, erau două rozete de mărgăritare; rânduri şerpuitoare de mărgăritare împodobeau de asemenea manşetele şi coatele. La mijloc, peste şnurul care strângea tunica, o centură lată brodată cu fir şi cu mărgăritare dispuse în romburi, având la colţurile acestora mici stele de aur. Centura se încheia în faţă

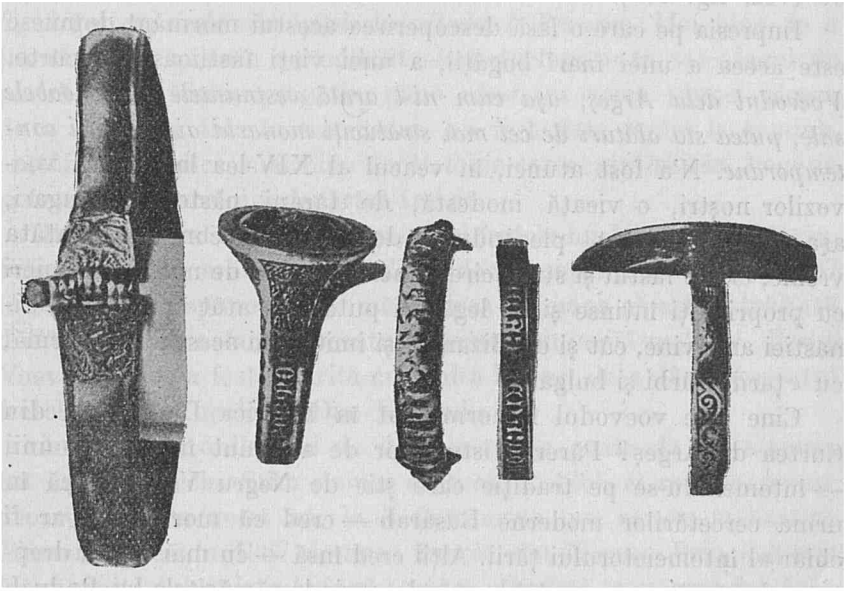

Fig. 137. — Brăţară şi inele găsite în mormintele din Biserica Domnească dela Curtea de Argeş. (Colecţia Comisiei Monumentelor Istorice, Bucureşti).

printr'o splendidă pafta de aur, reprezentând un castel medieval. Sub tunică se afla o vestă din care nu s'a păstrat decât bordura dela gât şi dela mâneci — depăşind tunica — şi cea din faţă, împodobite iarăşi bogat cu mărgăritare. Restul vestmintelor precum şi încălţămintea nu mai existau. Pantofii vor fi fost însă, probabil, cu vârfuri ascuţite şi lungi, după moda polonă care se introdusese pe atunci în întreaga Europă. Sub bărbie se afla o dantelă de mătase şi de fir, în felul dantelelor numite «pointe de Venise». Mâinile erau fixate pe piept printr'o legătură pe care era desenată, cu mărgăritare, crucea patriarhală (vezi fig, 135, 136, 137).

www.dacoromanica.ro

Inelele — s'au găsit patru — sunt toate de aur şi împodobite cu pietre preţioase. Două din ele poartă, săpate pe verigă, inscripţii latineşti. Pe unul stă scris: «Ave Maria, gracia plena Dominus te[cum]» adică, în limba noastră: «Te salut, Marie, plină de har, Domnul e cu tine» iar pe celălalt: «+ Iesus autem, transiens per medi[um illorum, ibat]» ceea ce înseamnă: «+ Iar Isus, trecând prin mijlocul lor, mergea», e un citat din Evanghelia lui Luca, IV, 30 (vezi fig. 137).

Impresia pe care o lasă descoperirea acestui mormânt domnesc este aceea a unei mari bogăţii, a unei vieţi fastuoase de curte. *Voevodul dela Argeş, aşa cum ni-l arată vestmintele şi podoabele sale, putea sta alături de cei mai strălucіţi monarhi ai Europei contemporane.* N'a fost atunci, în veacul al XIV-lea la curtea voevozilor noştri, o vieaţă modestă, de ţărani păstori şi plugari, aşa cum s'a crezut, plecându-se delə idei preconcepute, atâta vreme, ci tot fastul şi strălucirea unei societăţi de nobili, de boieri cu proprietăţi întinse şi cu legături puternice atât cu feudalii dinastiei angevine, cât şi cu Bizanţul şi imitatorii acestuia din urmă, cu «ţarii» sârbi şi bulgari.

Cine este voevodul înmormântat în Biserica Domnească din Curtea de Argeş? Părerile istoricilor de azi sunt împărţite: unii — întemeindu-se pe tradiţie care ştie de Negru Vodă, adică în urma cercetărilor moderne Basarab — cred că mormântul ar fi chiar al întemeietorului ţării. Alţii cred însă — cu mai multă dreptate, după părerea noastră — că el cuprinde rămăşiţele lui Radu I, întemeietorul marilor mănăstiri. Intr'adevăr, sunt argumente puternice care pledează în sprijinul acestei de a doua ipoteze. La moartea lui Basarab, în 1352, Biserica Domnească din Curtea de Argeş nu *era încă terminată*: e puţin probabil deci ca trupul celui răposat să fi fost adus aci. Pe de altă parte, tot tradiţia — argumentul are prin urmare aceeaşi valoare ca acela invocat pentru Negru Vodă — şi anume tradiţia consemnată într'un document din 1714, ne spune că întemeietorul ţării şi fiul său Nicolae Alexandru sunt îngropaţi la Câmpulung. Pentru cel de al doilea avem o dovadă categorică: piatra lui de mormânt; e foarte probabil deci ca şi pentru tatăl său, Basarab, faptul să fie adevărat.

Dar dacă cei doi dintâi voevozi ai Ţării Româneşti nu sunt îngropaţi la Argeş, atunci mormântul din Biserica Domnească

www.dacoromanica.ro

nu poate aparţine decât unuia dintre urmaşii lor. El este — după toate probabilităţile — Radu, care figurează — fapt hotărîtor — *în fruntea pomelnicului* bisericii. Dacă ar fi fost Basarab Intemeietorul, atunci trebuia ca numele *acestuia*, nu al lui Radu, să fie pus în frunte, aşa cum se întâmplă în pomelnicul Episcopiei de Râmnic, în acela al mănăstirii Argeş şi în prima versiune a pomelnicului mănăstirii din Câmpulung. *Prin urmare noi credem că mormântul descoperit în 1920 în Biserica Domnească din Curtea de Argeş cuprinde rămăşiţele lui Radu I Basarab.* Mai bine de o jumătate de mileniu au odihnit ele neturburate în sarcofagul de piatră ce le fusese pregătit, până când, în urma râvnei pioase de a cunoaşte tainele trecutului, au fost date iarăşi la lumină, arătând urmaşilor, mai bine decât orice carte, strălucirea, bogăţia şi frumuseţea acelui îndepărtat trecut.

Dan I era fiul lui Radu Basarab şi fratele lui Mircea cel Bătrân. Filiaţiunea este arătată limpede în documentul din 27 Iunie 1387 în care Mircea spune despre mănăstirea Tismana că a fost înălţată din temelie de « sfânt răposatul părintele domniei mele Io Radul Voevod » şi că a fost întărită cu multe lucruri de « sfânt răposatul fratele domniei mele Io Dan Voevod ».

In privinţa anilor lui de domnie nu se poate da un răspuns tot aşa de precis. Ştim numai atât că în 1385 el este în scaun, deoarece dă în acest an, la 3 Octomvrie, un hrisov mănăstirii Tismana şi că în 1387 domnea fratele său Mircea. Prin urmare, între aceşti doi ani trebuie să aşezăm sfârşitul stăpânirii lui Dan. Se pare, potrivit indicaţiile unei cronici bulgare contemporane, că ea s'a încheiat la 23 Septemvrie 1386, când voevodul român a fost ucis în luptă de Şişman. Inceputul stăpânirii lui nu se poate preciza, cu documentele de care dispunem astăzi. Unii istorici dau anul 1384, aşa dar o domnie scurtă, de doi ani numai; alţii cred că el ar fi urmat lui Radu în 1380. Rămâne ca ştiri noi să lămurească această chestiune încă nerezolvată a istoriografiei noastre.

Luptele cu Ungurii şi cu Bulgarii. Moartea sa. Relaţiile cu Ungurii sunt rele şi în timpul lui Dan. Un document posterior, din 1390, dela regele Sigismund, aminteşte de vremea « în care Dan Voevod cu o puternică oaste a năvălit în ţinuturile castelului nostru Mihald ». Este vorba deci de un atac asupra cetăţii dela Mehadia;

www.dacoromanica.ro

cu acest prilej — adaogă documentul unguresc — au ars şi hrisoavele de proprietate ale lui Petru, cnezatul din Timişel şi ale fraţilor lui.

Motivele care au determinat pe Dan să poarte acest război cu Ungurii, nu le cunoaştem; bănuim însă că voevodul muntean a vrut să reia posesiunile de odinioară ale lui Vladislav, Amlaşul, Făgăraşul şi partea ce rămăsese Ungurilor din Banatul de Severin. Pare foarte probabil că a şi reuşit s'o facă, pentru ultimele două, deoarece urmaşul său în domnie, poartă *chiar din primii ani (1389—1390)* menţiunea stăpânirii *tuturor acestor teritorii.* Că Mircea le-ar fi căpătat, la suirea sa în scaun, dela regele Sigismund, este puţin probabil, deşi nu cu desăvârşire exclus; faptul s'ar putea admite pentru Amlaş; pentru Făgăraş şi Severin, e mai normal să admitem că el le-a moştenit dela fratele şi predecesorul său Dan şi că acesta le-a dobândit în urma războiului victorios amintit în actul din 1390, aşa după cum unchiul său Vladislav le luase tot în urma unui război victorios, în 1369.

Dan a avut lupte şi cu Şişman, ţarul Bulgariei de răsărit. Ele trebuiesc puse în legătură cu îndelungatul conflict care a existat între cei doi stăpânitori ai Bulgariei, Şişman, vasalul Turcilor, şi Sracimir, acest din urmă având partea de apus, cu capitala în Vidin. Acest conflict, început pe vremea lui Vlaicu Vodă, care era cumnat şi văr în acelaşi timp cu Sracimir, a continuat şi pe vremea lui Radu, care ar fi luat chiar parte la lupte, dacă este să credem ceea ce ne spun două poezii populare ale Sârbilor şi Bulgarilor. In orice caz, ştim sigur că Dan a avut război cu Şişman. Să fi încercat el, în cursul acestui război, să cucerească posesiunea transdanubiană care apare în 1390—1391, în titlul fratelui şi urmaşului său la tron, Mircea? Nu putem s'o afirmăm. Cert este numai că Dan a plătit cu vieaţa acest conflict cu Şişman. O serie întreagă de izvoare, atât interne cât şi de peste Dunăre, ne arată că voevodul muntean a fost ucis de către stăpânitorul bulgar. Cronica lui Moxa, povestind evenimentele petrecute între 1372 şi 1389 spune: «Pre acea vreme ucise şi Şuşman, domnul Şcheilor, pre Dan voievod, domnul rumânesc». Această ştire trebuie înţeleasă — credem noi — în sensul că voevodul muntean a căzut pe câmpul de luptă, în timpul războiului cu Şişman. Părerea cealaltă, că Dan ar fi fost

www.dacoromanica.ro

victima unui complot boieresc, urzit din îndemnul fratelui său Mircea care dorea să-i ia locul, părere întemeiată pe un pasaj greşit înţeles din cronicarul bizantin Halcocondil şi care a stăruit câtăva vreme în istoriografia română, *trebuie cu totul înlăturată*. Ea n'are absolut niciun temeiu şi aruncă de geaba o umbră pe figura gloriosului şi evlaviosului Mircea care pomeneşte dimpotrivă cu duioşie pe « sfânt răposatul fratele domniei mele, Dan Voevod ».

Daniile către mănăstiri. Moartea împiedecase pe Radu să isprăvească ctitoria sa dela Tismana. Dan continuă opera părintelui său, lucrează la înălţarea mănăstirii şi-i face danii bogate. In hrisovul pe care i-l acordă la 3 Octomvrie 1385, el întăreşte toate donaţiile tatălui său, şi — întru cât mănăstirea Vodiţa ţinea acum tot de Tismana — şi pe ale unchiului său Vladislav. Adaogă apoi dela el: câte 400 de găleţi de grâu în fiecare an din dijma care se va lua dela judeţul — astăzi dispărut — al Jaleşului; apoi toţi nucii din Dăbăceşti, de pe râul Jaleş şi un mertic iarăş anual de 10 burdufe de brânză, 10 caşcavaluri, 10 aşternuturi, 10 haine, 10 perechi de încălţăminte şi miere şi ceară « pe cât va aduce anul ». Mănăstirea mai capătă şi satul Sagovăţul, acesta însă dela Nicodim căruia i-l « vânduse » chiar voevodul.

A făcut apoi daruri şi celeilalte ctitorii a părintelui său, Cozia. Documentul din 20 Mai 1388 pomeneşte de moara dela Râmnicul (Vâlcii) pe care a donat-o mănăstirii « Dan Voevod ». In acelaşi act citim şi de dania boierului Dude care a « dăruit » mănăstirii un loc « la Argeş », « cu voia lui Dan Voevod ». Tot în timpul lui, capătă cea de a treia ctitorie a lui Radu, mănăstirea Cotmeana, un clopot. Inscripţia acestuia are următorul cuprins: « In zilele binecredinciosului domn Ioan Dan Voevod a făcut acest clopot jupanul Dragomir, fiul egumenului Dragomir. In anul 6893 (1385), indicţionul 8 ». In sfârşit, se pare că Dan a ridicat « din temelie » şi biserica episcopală din Râmnicul Vâlcii: aşa ar rezulta dintr'o însemnare mai târzie, în care numele ctitorului a fost schimbat în « *Bogdan* Voevod cel vechiu, fratele lui Mircea voevod »,.

Ni s'au păstrat monete bătute de Dan I. Ele sunt de argint, au legenda în slavoneşte; execuţia e mai puţin reuşită decât aceea a monetelor lui Radu I, greutatea ceva mai mică.

Dan a fost căsătorit cu doamna *Maria*; ea este amintită în pomelnicul mănăstirii Câmpulung.

www.dacoromanica.ro

BIBLIOGRAFIE

Radu I: 1. B. P. HASDEU, *Istoria critică a Românilor*, vol. I, Bucureşti, 1875, XII + 316 p. in 4°; 2. B. P. HASDEU, *Negru Vodă. Un secol şi jumătate din începuturile Statului Ţerei Românesci (1230—1380)*, în *Etymologicum Magnum Romaniae*, t. IV, Bucureşti, 1898, 286 p. in 4°; 3. I. MINEA, *Urmaşii lui Vladislav I şi politica orientală a Ungariei*, Bucureşti, 1916, 32 p. in 8°; 4. G. I. BRĂTIANU, *Les bijoux de Curtea de Argesh (Roumanie) et leurs éléments italiens*, în *Rev. Arch.*, s. V, t. XVII (1923), p. 90—110; 5. G. I. BRĂTIANU, *Les bijoux de Curtea-de-Argeş et leurs éléments germaniques*, în *Bull. Sect. Hist. Acad. Roum.*, XI (1924), p. 39—54; 6. C. MOISIL, *Monetele lui Radu I Basarab*, în *Bul. Com. Mon. Ist.*, X—XVI (1917—1923), p. 122—133; 7. VIRGIL DRĂGHICEANU şi ARH. P. DEMETRESCU, *Schitul Brădetul, Argeş*, în *Bul. Com. Mon. Ist.*, XVII (1924, p. 68—73; 8. G. I. BRĂTIANU, *L'expédition de Louis I-er de Hongrie contre le prince de Valachie Radu I-er Basarab en 1377*, Vălenii de Munte, 1925, 12 p. in 8°.

V. şi p. 386, nr. 1 şi 8; p. 500, nr. 23; p. 500, nr. 33.

Dan I: 9. C. LITZICA, *De cine a fost ucis Dan, fratele lui Mircea?*, în *Lui Titu Maiorescu omagiu*, Bucureşti, 1900, p. 54—61; 10. I. DONAT, *Reşedinţele celei de a doua mitropolii a Ţării Româneşti*, în *Arh. Olt.*, XIV (1935), p. 67—76.

www.dacoromanica.ro

MUŞATINII

« Basarabi şi voi Muşatini,
Descălecători de ţară, dătători de legi şi datini,
Ce cu plugul şi cu spada aţi întins moşia voastră,
Dela munte pân'la mare şi la Dunărea albastră ».
(Mihail Eminescu, Scrisoarea III).

Evenimentele care au urmat morţii lui Laţco sunt printre cele mai obscure din toată istoria Moldovei. Nu există certitudine nici măcar în ce priveşte persoana urmaşului său. Câtăva vreme, învăţaţii noştri, pe temeiul unui act intern din 1374 şi a unei menţiuni dintr'o cronică străină, puneau — unii pun şi astăzi — ca succesor al lui Laţco pe Jurg Koriatovici, un principe litvan. Acesta, ortodox, ar fi fost adus de către boierimea moldovenească ca o reacţie împotriva curentului catolic şi ar fi domnit vreo 2 ani, pierind după aceea într'un complot al aceleiaşi boierimi nemulţumite. Cercetările din ultimul timp au arătat însă că actul intern din 1374 este un falsificat, întocmai ca şi diploma bârlădeană, că ştirea cronicei străine e mult posterioară evenimentului pe care-l povesteşte şi nu merită crezare, că, în sfârşit, Jurg Koriatovici era catolic, nu ortodox. Aşa încât, din toate dovezile nerămânând nimic, Jurg Kuriatovici trebuie şters din şirul domnilor moldoveni. Ar fi fost şi de mirare un asemenea stăpânitor pe care să nu-l pomenească nici cronicele noastre vechi, nici pomelnicele, nici hrisoavele urmaşilor.

Originea Muşatinilor. Costea Voevod. Atunci, cine a urmat în locul lui Laţco? Letopiseţele zise dela Bistriţa şi dela Putna precum şi cronica moldo-polonă arată toate pe Petru al Muşatei. El ar fi domnit 16 ani. Pomelnicul dela Bistriţa însă, alcătuit în anul 1407, aşa dar anterior cronicelor şi aproape contemporan cu

www.dacoromanica.ro

evenimentele, pune înaintea lui Petru pe un «*Costea Voevod*». Părerea că acesta ar putea să fie numai un simplu membru al familiei domnitoare, fără ca să fi domnit într'adevăr, trebuie înlăturată, deoarece în fruntea pomelnicului se spune lămurit: «binecredincioşii domnii ţării aceştia» iar după acest titlu sunt înşiraţi voievozii în felul următor: «pomeneşte, Doamne, pe Bogdan voevod; — pe Laţco voevod; — pe Costea voevod; — pe Petru voevod; — pe Roman voevod». Atât domnii dinainte de Costea, cât şi cei care-l urmează, se constată *documentar* că au ocupat tronul Moldovei; logic este să admitem acelaşi lucru şi pentru Costea. Concluzia e cu atât mai întemeiată cu cât atunci când pomelnicul cuprinde şi persoane care n'au fost domni, ci numai membri ai familiilor acestora, se arată lămurit această calitate. Astfel, de pildă, pentru Ştefan cel Mare şi neamul lui se spune: «Pomeneşte, Doamne, pe binecredinciosul domn Ştefan Vodă sin Bogdan Vodă. Pomeneşte, Doamne, pe fiii lui: Alexandru şi Ilie şi Petrea şi Bogdan şi Vlad. Pomeneşte, Doamne, pe fiica lui Ileana. Pomeneşte, Doamne, pe Evdochia, doamna lui». Urmează apoi *celelalte soţii*: Maria şi altă Marie şi «Mărica, maica lui Alexandru»; după aceea vin «*fraţii*» domnului: Ioachim şi Ion şi Cârstea, iar la urmă «*surorile*» lui Ştefar: Maria şi Sora. Aşa dar, din moment ce pomelnicul — un document *contemporan şi de o perfectă exactitate* — trece pe Costea printre «domnii ţării» şi nu-l arată ca membru al familiei domnitoare, trebuie să admitem că într'adevăr el a ocupat tronul Moldovei.

Mult mai greu este însă a răspunde la întrebările privind *originea* acestui voevod Costea şi *relaţiile lui de familie*. Cine era el? Ce legături avea cu Laţco şi cu Bogdan? Aparţinea oare familiei domnitoare moldovene sau venise — aşa cum au afirmat Xenopol şi Hasdeu — din Ţara Românească, fiind înrudit cu Basarabii? Numele doamnei Muşata, mama lui Petru, domnul următor, era numele ei de naştere sau se formase după acela al prezumatului ei soţ Costea care s'ar fi numit Muşat? In sfârşit, ce legătură este între Muşata şi domnii anteriori? Este ea oare fiica lui Bogdan Intemeietorul sau a lui Laţco, aşa cum s'a afirmat? Atâtea întrebări care-şi aşteaptă încă răspunsul. S'au emis tot felul de păreri în istoriografia română fără ca să se poată ajunge însă până acum la un rezultat precis şi definitiv.

www.dacoromanica.ro

In urma cercetărilor pe care le-am făcut, lucrurile credem că s'au petrecut în felul următor:

La moartea lui Laţco n'a rămas niciun urmaş în linie bărbătească, niciun băiat. Documentele pomenesc numai o fiică *Anastasia*, care va muri târziu, la 26 Martie 1420 şi va fi înmormântată în biserica din Rădăuţi unde odihneau şi tatăl şi bunicul ei. Stingându-se deci dinastia în linie bărbătească a întemeietorilor Moldovei şi cum obiceiul ţării nu permitea ca femeile să ocupe tronul, boierii au trebuit să aleagă un domn în afară de vechea familie. Acest domn a fost *Costea*. Cu privire la originea lui s'a emis ipoteza că ar fi făcut parte din dinastia munteană a Basarabilor şi, că s'ar fi numit Costea Muşat. Numele de Muşat — spun susţinătorii acestei ipoteze — este frecvent în Ţara Românească şi rar în Moldova iar faptul că a fost chemat spre a întemeia o nouă dinastie, implică o origine înaltă, deci înrudirea cu Basarabii. Argumentele acestea n'au valoare probantă; ele nu se sprijină pe *fapte* sigure. Un indiciu mai serios ar fi politica de alianţă, de legături strânse se se constată între urmaşii lui Costea, anume Petru, Roman, şi Alexandru cel Bun şi domnul Ţării Româneşti deci, in ipoteza de mai sus, *ruda lor*, Mircea cel Bătrân. Acesta din urmă ajută chiar lui Alexandru să ocupe tronul Moldovei, «luând la sine» — cum spune laconic cronica — pe Iuga, domnul anterior.

Costea pare a fi fost căsătorit cu *Muşata*, mama lui Petru şi Roman, domnii următori ai Moldovei. S'a afirmat că ea se înrudea cu vechea familie domnitoare; după unii, ar fi fost fiica lui Bogdan Intemeietorul, după alţii, fiica lui Leţco, deci nepoată lui Bogdan. Şi într'un caz şi într'altul, dinastia Muşatinilor este continuatoarea *directă*, prin Muşata, a dinastiei lui Bogdan, iar domnii cari urmează lui Costea trebuie numiţi prin urmare: Petru al Muşatei şi Roman al Muşatei, deoarece prin mama lor se face legătură cu descălecătorii. In cazul însă când nu a existat nicio legătură de familie între Muşata şi descălecători, deci dacă ea nu se înrudeşte nici cu Bogdan nici cu Laţco, atunci evident Petru şi Roman urmează la tron în calitate de fii ai lui *Costea*, soţul Muşatei. Se poate atunci presupune că numele de Muşat i-a aparţinut *lui* şi că numai prin căsătorie soţia sa l-a adoptat şi a fost numită mai târziu astfel Muşata, în înţelesul de: «a lui Muşat» (cf. Buzeasca, Filipeasca,

www.dacoromanica.ro

etc.). Intr'o asemenea ipoteză, fiii lui Costea trebuie să poarte numele de Roman Muşat şi Petru Muşat. Chestiunea prin urmare nu e încă lămurită. Mai probabilă pare prima ipoteză. Până se va da însă — pe temeiul unor noi documente — un răspuns definitiv, noi considerăm pe Costea urmaş la domnie al lui Laţco, pe Muşata ca soţie a lui iar pe Roman şi fratele său, ca fii ai lui, urmând la tron, prin urmare, pe temeiul dreptului de succesiune directă.

Durata domniei lui Costea nu se arată în cronici, putem încerca s'o stabilim prin deducţie. Se admite că Laţco şi-a încheiat stăpânirea în 1373; pe de altă parte, lui Petru, letopiseţele noastre vechi îi dau toate 16 ani de domnie. Luând ca sfârşit al acesteia din urmă anul 1391 (în 1392 se constată Roman ca domn al Moldovei) rezultă că Petru a început cârmuirea sa în 1375. Prin urmare, Costea a domnit între 1373 şi 1375; domnia lui a fost scurtă: vreo *doi, trei ani de zile.* Ce s'a petrecut în acest răstimp, nu se ştie: n'avem absolut nicio informaţie până acum.

Petru Voevod. Relaţiile cu Polonii. După Costea, a urmat la tron *Petru Voevod.* El domneşte din 1375 până în 1392, ultima ştire asupra lui fiind dela începutul acestui an. La 30 Martie 1392, domnea fratele său, Roman.

Politica externă a lui Petru a avut o linie precisă: alianţă strânsă cu Polonia şi cu Ţara Românească. Ea a continuat şi sub urmaşul său Roman. Relaţiile cu Ungaria nu ne sunt bine cunoscute; le putem însă bănui. Din 1372 domnea atât în Ungaria cât şi în Polonia unul din cei mai puternici regi ai evului mediu, Ludovic, supranumit cel Mare. In 1382 el moare, fără moştenitori în linie bărbătească, lăsând însă două fiice, Maria şi Hedviga care-şi vor împărţi moştenirea părintească: Maria ajunge regină a Ungariei şi se căsătoreşte cu Sigismund de Luxemburg; Hedviga devine soţia principelui lituan Vladislav Iagello care, în felul acesta, e recunoscut şi ca rege al Poloniei. Cei doi cumnaţi n'au trăit multă vreme în raporturi bune, fiecăruia părându-i-se că i s'ar fi cuvenit şi stăpânirea celuilalt. Pentru Moldova, după moartea lui Ludovic, se punea o problemă din cele mai însemnate în legătură cu politica sa externă: trebuia să-şi definească atitudinea faţă de cele două regate antagoniste. Cu cine avea să ţie domnul Moldovei: cu Ungaria sau cu Polonia? Răspunsul se putea prevede: faţă de cea dintâi, era

www.dacoromanica.ro

amintirea luptelor pentru independenţă, a conflictelor din vremea nu prea îndepărtată a lui Bogdan şi mai ales posibilitatea ca regii Ungariei să revendice oricând fosta lor « marcă » de apărare. Cu Polonii mai curând se putea face o înţelegere. De aceea Petru se şi îndreaptă în spre ei. In 1387, el prestează la Lwów omagiu lui Vladislav Iagello şi soţiei acestuia Hedviga, recunoscându-l ca suzeran al său şi făgăduindu-i ajutor împotriva duşmanilor. Bineînţels, la rândul lui, şi regele Poloniei trebuia să-l ajute pe domnul Moldovei împotriva duşmanilor. Totdeodată, boierii lui Petru — « Dzula » starostele, vornicul Drăgoi, Burlă, Stanciul şi Stănislav — purtând toţi titlul de « consilieri supremi » mărturisesc că voevodul a prestat omagiul după sfatul şi cu consimţământul lor şi prin urmare făgăduiesc şi ei să dea ajutor regelui polon când va fi nevoie. La această ceremonie din Liov a fost de faţă şi mitropolitul din Chiev care a dat voevodului Petru crucea s'o sărute.

Recunoaşterea suzeranităţii polone a fost o măsură de precauţiune din partea lui Petru. Ea împiedeca un atac dinspre miazănoapte şi-i asigura în acelaşi timp un ajutor în caz de conflict cu Ungurii. Nu trebuie să se judece acest act al voevodului moldovean cu ideile de astăzi. In vremea aceea, asemenea raporturi feudale erau un lucru natural şi se întâlneau peste tot în Europa. De altfel, ele nu impietau cu nimic asupra politicii interne, rezumându-se numai la un ajutor reciproc în cazul unui atac din afară.

Imprejurările fac ca acest ajutor să se producă în curând, dar nu sub formă militară şi nici, aşa cum s'ar fi putut bănui, dela Poloni spre noi, ci — ironia soartei — invers. In 1388, un an numai după încheierea actului dela Liov, regele Poloniei, strâmtorat, se adresează lui Petru, rugându-l să-l împrumute cu 4000 de ruble de argint « frânceşti », o sumă considerabilă pentru vremea aceea. Petru neavând, se vede, toţi banii sau nevrând să dea atât, îi numără numai 3000. Primeşte, în schimb, un zapis specificând că suma va fi restituită în termen de trei ani, garanţie fiind ţinutul Haliciului — cunoscut de ai noştri mai ales sub numele de *Pocuţia* — pe care domnul Moldovei va avea drept să-l ocupe în caz de neachitare. Acest ţinut se întindea spre vest de râurile Ceremuş şi Colacin; el era mărginit spre miazănoapte de Nistru, spre miazăzi de Carpaţi; spre apus mergea până la oraşul Halicz, de unde

www.dacoromanica.ro

i se trăgea și numele. Așezări mai însemnate erau Sniatyn, Kolomea, Tysmienica, Horodenka și Stanislau. Suprafața atingea aproape 8000 de kilometri pătrați. Banii n'au fost restituiți în termenul prevăzut și e probabil că Petru a luat în stăpânire ținutul ce-i fusese zălogit. Această datorie și zălogul ei au format după aceea timp de peste o sută cincizeci de ani o pricină de continue neînțelegeri și războaie între Moldova și Polonia.

Petru a mijlocit și apropierea domnului contemporan din Țara Românească, Mircea cel Bătrân, de Poloni. Unul din motivele care determinaseră pe domnul Moldovei să intre în legături strânse cu Vladislav Iagello anume prevenirea unui atac ungar sau — în cazul când s'ar produce — ajutor pentru a-l respinge, se potrivea în totul și lui Mircea. Și acesta putea fi atacat dinspre miazănoapte de Unguri așa cum fuseseră de două ori până atunci predecesorii săi. Iar primejdia era pentru el cu atât mai mare cu cât se putea adăoga și un atac din spre miazăzi al Turcilor, cari ating în vremea aceasta linia Dunării. De aceea, Mircea caută aliați și îi găsește, cu concursul lui Petru al Moldovei, în Poloni. La 10 Dechemvrie 1389, câteva luni numai după ce creștinii din Balcani fuseseră zdrobiți de Turci la Câmpia Mierlei (Kossovopolje), trimișii lui Mircea, boierii Manea și Roman Herescu însoțiți de Drăgoi, vornicul lui Petru al Moldovei, încheiau la Radom, la miazăzi de Varșovia, un tratat de alianță cu Vladislav Iagello. Cei doi monarhi se obligau să se ajute reciproc împotriva regelui Ungariei iar împotriva altor dușmani, după putință, ca prieteni. Se prevedea ca peste câteva luni, pe la mijlocul « Quadragesimei », adică a postului cel mare, să se trimeată actele solemne, investite cu sigiliile cele mari, prin aceiași ambasadori. Ratificarea alianței se face însă mai de grabă, la 20 Ianuarie 1390, probabil sub presiunea evenimentelor, confirmându-se în totul dispozițiile ce fuseseră luate la Radom. Peste două luni, la 17 Martie, urma *la Suceava* între trimișii lui Mircea, Roman Herescu și Radu Gotcu, și aceia ai lui Vladislav, o specificare mai amănunțită a condițiilor alianței. Se prevedea de data aceasta că regele Poloniei nu va porni la război contra Ungariei fără să fi comunicat lui Mircea și divanului acestuia pricina respectivă, aprobată în prealabil de sfatul polon. De asemenea, dacă s'ar face pace între Sigismund, regele Ungariei, și Mircea, ea va trebui să fie acceptată și confirmată și

www.dacoromanica.ro

de Vladislav. Orice membru nou ar intra în această alianţă va fi ţinut să respecte stipulaţiile prezentului contract. In sfârşit, trimişii celor doi monarhi, adică ai regelui Poloniei şi ai domnului Ţării Româneşti, se vor întâlni în ziua de Sf. Ion următor (6 Mai) *la Suceava* spre a ratifica toate condiţiile şi a încheia actul respectiv.

Ceea ce trebuie subliniat aci este faptul că tratativele dintre Mircea şi Vladislav se duc prin intermediul şi cu concursul domnului moldovean. La primul act, încheiat la Radom, ia parte şi un trimis al lui Petru; specificarea condiţiilor alianţei se face la Suceava; tot la Suceava se vor întâlni trimişii celor doi monarhi aliaţi. Toate acestea dovedesc *relaţii foarte strânse* între Petru şi Mircea cel Bătrân. Ele constitue un indiciu serios în sprijinul ipotezei unei origini muntene, basarabeşti, a lui Costea Muşat, deşi se pot explica şi fără aceasta, prin *interesele comune* ale celor două ţări, ameninţate de aceleaşi primejdii.

Vieaţa religioasă şi economică. In ce priveşte activitatea internă a lui Petru, avem câteva ştiri care privesc vieaţa religioasă, cea economică şi organizarea administrativă a ţării.

Propaganda catolică aşa de puternică în timpul lui Laţco, a continuat şi sub urmaşul său. Ea izbutise să câştige pe însăşi mama voevodului, pe Muşata, căreia, în actul latin din 1 Mai 1384, i se spune Margareta. Aflăm din acest act, că «strălucita şi prea nobila Doamnă Margareta» — «mama noastră iubită şi cinstită» o numeşte Petru — a făcut să se înalţe în târgul Siretului «o biserică şi un lăcaş fraţilor călugări dominicani, pentru mântuirea sufletului său şi al nostru şi al părinţilor noştri». Această biserică cu hramul Sf. Ioan Botezătorul şi-a ales-o ea drept loc de îngropare. Pentru a îngădui călugărilor cari vor sluji aci «să se plece cu mai multă aprindere şi devotament spre contemplaţie, jertfă şi rugăciune», doamna roagă pe voevod să dăruiască acestei ctitorii «venitul vămii» din oraşul Siret, ceea ce Petru încuviinţează. Actul este dat la «Hărlău («în villa Horleganoio»), la curtea mamei noastre prea iubite.»

Din cele de mai sus, pare sigur că Muşata trecuse la catolicism. Cu acest prilej, i se schimbase, de bună seamă, numele în Margareta. Dar cu toată această preţioasă convertire, propaganda călugărilor dominicani n'a avut răsunet în mase. Domnul, boierii şi poporul au rămas şi mai departe strânşi legaţi de vechea credinţă.

www.dacoromanica.ro

In timpul lui Petru se crede a fi ajuns în Moldova ucenici de-ai călugărului Nicodim, din Ţara Românească. Lor li s'ar datori prima mănăstire a Moldovei, aceea a Neamţului. Intr'un document posterior, din 1407, Alexandru cel Bun aminteşte de două sate, două mori şi o vie pe care le-a dăruit «sfânt răposatul domn Io Petru voevod» mănăstirii. Nu trebuie să credem însă că mai înainte n'ar fi fost între Carpaţi şi Nistru nicio urmă de vieaţă monahală. Ca şi în Muntenia înainte de întemeierea Vodiţei, au existat şi în Moldova schituri modeste de lemn, prin locuri ferite, în munţi, în poienile codrilor. Pustnici sau sihaştri, retraşi departe de larma şi ispitele lumii, au fost de bună seamă şi înainte de a se înălţa marile lăcaşuri de zid. Numai că nu ne-a rămas nicio urmă sau amintire istorică despre ei.

In documentele lui Petru apar doi din dregătorii Moldovei: *starostele şi vornicul.* Ar fi o greşeală însă să credem că nu existau decât aceştia. Pe vremea lui Petru, Moldova avea deja o întreagă armatură administrativă, fiscală — vezi veniturile cântarului din oraşul Siret — şi judecătorească. Diferenţierea în «boieri mari şi mici», adică dregători de frunte şi de rang mai mic, exista; de aceea însoţitorii lui Petru la Liov în 1387 poartă titlul de «consilieri supremi» adică mari dregători. Cancelaria era bine organizată; ea putea emite acte şi în latineşte, dovadă documentul dat în Hârlău la 1 Mai 1384.

Vieaţa economică a Moldovei era înfloritoare. Faptul că Petru putea să împrumute cu 3000 de ruble de argint pe regele strâmtorat al unei ţări aşa de mari şi de populate ca Polonia, este semnificativ. *In vistieria dela Suceava erau bani*: ei proveneau mai ales din vămi, din importantul comerţ de transit care se făcea pe văile Siretului, Prutului şi Nistrului între oraşele leşeşti (Liov, Przemysl, Cracovia) şi porturile dunărene şi maritime. Tot prin Moldova trebuiau să treacă şi mărfurile care mergeau spre cetatea săsească a Bistriţei, spre nordul Ardealului, spre Maramureş. Pentru uşurinţa transacţiilor, a bătut Petru şi bani, primii bani moldoveni. Ei sunt de argint, ceva mai mici decât o monedă de un leu de astăzi. Pe revers, au un scut împărţit în două în sensul lungimii; în jumătatea din stânga se află trei grinzi transversale, în cea din dreapta, două flori de crin una sub alta. Pe o altă emisiune, în loc de două flori, sunt şapte, dispuse în două rânduri

www.dacoromanica.ro

(vezi fig. 139). In cei șaisprezece ani de domnie ai acestui Mușatin, Moldova a sporit în bogăție.

Petru a fost căsătorit cu o rudă a regelui polon Vladislav Iagello. In actul din 1388 acesta din urmă îi spune: «ginerele și prietenul nostru». Se pare însă că domnul Moldovei avea ca soție nu o fiică a craiului leșesc, ci o soră sau o vară a acestuia, în orice caz o rudă apropiată. Această legătură de rudenie a contribuit de sigur și ea la relațiile așa de strânse care se constată în timpul lui Petru între cele două țări.

In Ianuarie 1391, un «procurator» al voevodului moldovenesc este menționat la biserica sfântului Ioan Botezătorul din Siret, cti-

Fig. 138. — Monete de argint dela Petru al Mușatei (Colecția Academiei Române).

toria doamnei Margareta. In 1932 — fără specificarea lunei — soseau la Cracovia curieri dela Petru al Mușatei cu scrisori. Pe de altă parte însă, la 30 Martie al acestui an, constatăm că tronul era ocupat de fratele său Roman. Moartea lui Petru cade așadar la începutul anului 1392.

Mormântul lui nu se cunoaște; la Rădăuți, unde odihnesc atât predecesorii cât și urmașii săi, nu este. Probabil că a fost în ctitoria sa, la mănăstirea Neamțului, și piatra de mormânt n'a ajuns până în zilele noastre.

www.dacoromanica.ro

ROMAN VOEVOD

« Marele singur stăpânitorul domn Io Roman Voevod al Ţării Moldovei dela munţi până la ţărmul mării ».
(Hrisovul din 30 Martie 1392).

Intinderea ţării. Legăturile cu Polonii. Urmaşul la domnie a lui Petru a fost fratele său *Roman*. Inrudirea se poate stabili nu numai pe temeiul cronicelor noastre vechi, dar şi prin actul de împrumut către Vladislav Iagello, din 1388, în care Roman e arătat lămurit ca frate al domnului. Pe de altă parte, într'un

Fig. 139. — Monete dela Roman Voevod.
(Colecţia Academiei Române).

hrisov din 18 Noemvrie 1393, e pomenită, printre martori, mama sa « cneaghina », adică doamna Muşata.

Letopiseţele zise dela Putna şi dela Bistriţa îi dau 3 ani de domnie. Prin urmare, el ar fi stăpânit din 1392 până în 1394. Pentru anii 1392 şi 1393, prezenţa lui pe tronul Moldovei se dovedeşte prin acte interne şi externe (vezi şi fig. 139). Inceputul însă şi sfârşitul domniei se pot numai deduce plecând iarăşi dela unele date ale cronicelor noastre. Roman a stăpânit însă mai dinainte în calitate de *asociat la domnie* al fratelui său Petru. Aşa se explică actul pe care-l dă în 1386, în numele lui Petru, cu privire la patru

www.dacoromanica.ro

negustori din Cracovia şi Lwów, prădaţi în Moldova, precum şi pomenirea sa în 1388, cu prilejul actului de împrumut al lui Vladislav Iagello.

In timpul lui Roman, Moldova atinge limita firească a expansiunii sale spre miazăzi, *ţărmul mării*. O ştim din titlul aşa de frumos pe care-l poartă el, în actele emise de cancelaria dela Suceava. Astfel, în hrisovul din 30 Martie 1392, Roman de intitulează «Marele singur stăpânitorul domn Io Roman Voevod al Ţării Moldovei dela munţi până la ţărmul mării».

In timpul domniei lui, constatăm aceleaşi legături strânse cu Polonia. In 1393 şi anume în ziua de 5 Ianuarie, Roman reînnoeşte în Suceava actul omagial, făgăduind lui Vladislav Iagello, soţiei şi urmaşilor lui credinţă şi ajutor împotriva duşmanilor. Dacă aceştia vor ataca însă în Prusia, în Litvania sau dincolo de Cracovia, atunci ajutorul moldovean nu mai e obligatoriu, deoarece depărtarea e prea mare. Indatoririle lui Roman erau deci limitate. In Iulie 1391, avusese loc şi reînnoirea alianţei lui Mircea cel Bătrân cu Polonii.

Spre sfârşitul domniei însă, Roman se amestecă într'un conflict dintre Vitold, ducele Litvaniei, care stăpânea şi Podolia, şi Teodor Koriatovici, un principe tot de origine litvană, dar care se stabilise în nordul Ungariei unde avea mai multe posesiuni. Conflictul a izbucnit din cauza Podoliei şi în special a oraşului Cameniţa asupra căruia aveau amândoi pretenţiuni. Roman ia partea lui Teodor Koriatovici, însă armatele lor sunt bătute la Cameniţa de cele ale lui Vitold. Teodor trebuie să fugă, iar Roman îşi pierde tronul, fiind prins din ordinul regelui Vladislav de către Swidrigailo, fratele regelui, şi închis într'o cetate din Polonia unde a stat mulţi ani sub pază.

Inceputul conflictului cu Patriarhia din Constantinopol. Intemeierea statului moldovean implică şi organizarea unei ierarhii bisericeşti. Este imposibil de admis ca Bogdan, Laţco şi Petru al Muşatei să nu fi avut la curtea lor şi o faţă bisericească mai înaltă, un episcop care să fi îndeplinit hirotonisirea preoţilor, sfinţirea noilor lăcaşuri de rugăciune şi celelalte îndatoriri ale vieţii bisericeşti. Un asemenea episcop a fost Iosif, rudă cu familia domnitoare a Muşatinilor; el fusese sfinţit de către mitropolitul Antonie al Haliciului, pe timpul lui Petru, mai probabil între anii 1378—

www.dacoromanica.ro

1387, şi-şi avea-reşedinţa în Cetatea Albă. Patriarhia din Constantinopol, care repurtase un succes real în Ţara Românească prin numirea, sub auspiciile şi cu autorizarea ei, a lui Iachint, în timpul voevodului Nicolae Alexandru, voia să-şi întindă acum influenţa ei directă şi în Moldova. De aceea, prin anii 1390—1391, aşa dar la sfârşitul domniei lui Petru sau la începutul aceleia a lui Roman, trimite pe un delegat al său, Teodosie, să cerceteze situaţia la faţa locului şi să ajungă la o înţelegere în privinţa sfinţirii lui Iosif care nu avusese binecuvântarea patriarhicească. Misiunea lui Teodosie nu are succes; el nu poate ajunge la înţelegerea dorită şi e silit să se întoarcă repede îndărăt. Probabil că Patriarhia ar fi vrut să desemneze ea pe episcop, în timp ce Moldovenii ţineau să-l aibă pe Iosif care era pământean şi, după cum am văzut, înrudit cu Muşatinii. De altfel, în vremea aceasta, se mai constată încă un episcop, Meletie, al cărui scaun se afla, probabil, la Suceava sau la Rădăuţi. Neizbutind pe calea aceasta, Patriarhul crede că ar putea să-şi impuie voinţa altfel, printr'un act de autoritate, şi numeşte deci, fără să mai consulte pe domn şi boieri, ca mitropolit al Moldovei pe un Grec, anume Ieremia. Acesta însă nu e primit de către ţară şi trebuie să se întoarcă, întocmai ca şi Teodosie, îndărăt la Constantinopol. Inainte de a părăsi Moldova, Ieremia a afurisit însă pe domn, pe cei doi episcopi, pe boieri şi poporul. Conflictul cu Patriarhia ajunge deci în forma lui cea mai gravă. Aceasta se petrece înainte de Martie 1393 când Ieremia, întors la Constantinopol, ia parte la sinodul patriarhal. In anul următor, în August 1394, el e numit mitropolit la Tîrnovo, în Bulgaria. Conflictul va continua sub urmaşul lui Roman, sub Ştefan, şi abia la începutul domniei lui Alexandru cel Bun se va ajunge la o înţelegere.

Intemeierea oraşului Roman. Hrisoavele de danie. In ce priveşte activitatea internă, trebuie amintită întemeierea oraşului Roman al cărui nume chiar arată pe fundator. In documentele următoare oraşul e numit «*Novograd*», adică «oraşul nou». In timpul lui Ştefan cel Mare se întâlneşte aci pârcălabul de «Novograd».

Hrisoave interne, privitoare la moşii, nu ni s'au păstrat dela Bogdan Intemeietorul, dela Laţco şi dela Petru. Abia din vremea lui Roman cunoaştem două: unul din 30 Martie 1392, prin care voevodul dărueşte lui Ionaş viteazul «pentru a lui credincioasă slujbă» trei sate pe Siret, Ciorsăceuţi, Vladimirăuţi şi Bucurăuţi.

www.dacoromanica.ro

Se arată şi hotarele lor: « din jos, dela Mareşăuţi, un val ce-i deacurmezişul câmpului până la Siret, apoi de celalaltă parte a Siretului, la capătul de jos al poienii, o movilă. Şi de acolo, drept peste luncă, la fântână, o movilă şi de acolo drept în bucovină (adică în pădurea de fagi; *nu e nume propriu*) o movilă şi de acolea pe marginea bucovinei în sus până la hotarul lui Şerbovschi la un teiu, o movilă, de acolea către topliţă (înseamnă izvor cu apă caldă şi de asemenea baltă, băltoacă), acolo o movilă şi de acolea către Siret o movilă de mijloc şi de acolea (peste) Siret în sus până în bucovina cea mare, pe unde se arată drumul dela Dobrinăuţi, la capătul câmpului şi de acolea pe marginea bucovinei, pe deal, pe vale, până la val. Acesta e tot hotarul ». Pentru a se întări această danie, voevodul porunceşte ca hrisovul să aibă « pecetea noastră cea mare » şi arată şi martorii: « Şi la aceasta, credinţa mea şi credinţa fiilor mei, credinţa jupanului Juga Giurgevici, credinţa jupanului Steţco şi cu fraţii lui, credinţa lui Bratul Neatedul, credinţa lui Stanislav, credinţa panului Drăgoi, credinţa lui Andrieş şi a panului Giurgiu, credinţa panului Draguş viteazul, credinţa lui Stravici, credinţa panului Vlad, a panului Ghidea, a panului Grozea, credinţa panului Costea, credinţa lui Oriş, credinţa tuturor boierilor moldoveni ». Cel de al doilea act intern dela Roman este din 18 Noemvrie 1393 şi priveşte o altă danie, a unui sat, la obârşia Sucevei, pe care voevodul îl dăruieşte « slugei sale » Todor şi fraţilor acestuia, tot pentru slujba lor credincioasă. Se arată de asemenea hotarele şi « credinţa » martorilor, printre care este, îndată după domn, aceea a « mamei noastre, cneaghina Muşata ». Cu acest prilej apare şi un alt dregător al curţii domneşti, stolnicul.

Roman a fost căsătorit cu *Anastasia*, care nu este însă tot una cu Anastasia, fiica lui Laţco, cea îngropată la Rădăuţi. Nu ştim originea ei. Din această căsătorie sunt cei doi copii amintiţi în documentul din 18 Noemvrie 1393: « Olexandru » — viitorul domn Alexandru cel Bun — şi Bogdan. Dacă ştiri ulterioare care pornesc însă tot dela acte contemporane sunt exacte, atunci Roman a mai avut, pe lângă cei doi feciori menţionaţi, încă patru şi anume: Ştefan, viitorul domn, Mihail, Iuga şi un alt Alexandru. Anastasia, a fost îngropată în biserica Sfânta Paraschiva din Roman; ea murise înainte de 16 Septemvrie 1408, când fiul ei Alexandru cel

www.dacoromanica.ro

Bun dăruieşte acestei biserici «unde odihneşte sfânt răposata mama noastră cneaghina Anastasia» două sate, Leucuşăuţii lui Brătianu «cu moara ce este la fântână» şi un altul, peste Moldova... unde a fost Bratul».

Mormântul lui Roman se află în vechea biserică din Rădăuţi, împreună cu acelea ale înaintaşilor săi, Bogdan şi Laţco. Pe lespedea frumos sculptată pe care i-a aşezat-o strănepotul său Ştefan cel Mare, se citeşte următoarea inscripţie: «Cu mila lui Dumnezeu, blagocestivul nostru domn Io Stefan Voevod, domn al întregii ţări moldoveneşti, fiul lui Bodgan Voevod... a împodobit acest mormânt strămoşului său Io Roman Voevod, domnul Ţării Moldovei, în anul 6987 (1479), luna Dechemvrie 15».

BIBLIOGRAFIE

I. **Jurg Koriatovici:** 1. P. P. PANAITESCU, *Iourij (Iourg) Koriatovič, prince lithuanien et la Moldavie*, în Юбілейний збірник за пошану академика М. С. Грушевского, I, Kiev, 1928, p. 462—465; 2. I. PUZINA, *Korjat i Korjatowicze*, în *Ateneum Wilenskie*, VII (1930), Wilno, 1932, p. 425—454; 3. P. P. PANAITESCU, *Diploma bârlădeană din 1134 şi hrisovul lui Jurg Koriatovici din 1374*, în *Rev. Ist. Rom.*, II (1932), p. 46—58.

V. şi nr. 6.

II. **Muşatinii. Petru Voevod. Roman Voevod.** 4. N. DOCAN, *Notiţă despre monetele lui Petru Muşat*, în *An. Acad. Rom. Mem. Secţ. Ist.*, s. 2, t. XXX (1907—8) p. 117—182; 5. I. NISTOR, *Românii şi Rutenii în Bucovina, studiu istoric şi statistic*, Bucureşti, 1915, XX + 209 p. in 8°; 6. I. MINEA, *Principatele române şi politica orientală a împăratului Sigismund. Note istorice*, Bucureşti, 1919; 280 p. in 8°; 7. R. ROSETTI, *Despre succesiunea domnilor Moldovei dintre Laţcu şi Alexandru cel Bun*, Iaşi, 1923, 28 p. in 8°; 8. N. IORGA, *Mănăstirea Neamţului. Viaţa călugărească şi munca pentru cultură*, ed. 3, 1925, 104 p. in 16°; 9. I. MINEA, *Pomelnicul dela M-rea Bistriţa*, în *Cercet. Ist.*, V—VII (1929—1931), p. 344—348 şi VIII—IX (1932—1933), p. 30—88; 10. C. RACOVIŢĂ, *Inceputurile suzeranităţii polone asupra Moldovei (1387—1432)*, în *Rev. Ist. Rom.*, X (1940), p. 237—332; 11. DAMIAN BOGDAN, *Pomelnicul Mânăstirii Bistriţa*, Bucureşti, 1941, 166 p. in 8°.

Vezi şi p. 500, nr. 33.

www.dacoromanica.ro

ŞTEFAN I VOEVOD ŞI IUGA VOEVOD

« Ioan Ştefan cel Bătrân... care a bătut pe Unguri la Hindău ».
(Piatra de mormânt a lui Ştefan I, pusă de strănepotul său Ştefan cel Mare).

Asupra filiaţiei lui Ştefan I Voevod există discuţie în istoriografia noastră. Potrivit vechilor letopiseţe moldovene, el ar fi fost *frate* cu Petru şi Roman. Unii istorici îl consideră însă ca nepot al acestora doi şi-l identifică cu « jupanul Steţco » care figurează printre martorii documentelor lui Roman. Intr'unul din aceste documente, din 18 Noemvrie 1393, se precizează chiar că acest « jupan » — titlul însuşi e o dovadă de situaţie socială de un rang mai înalt — este « nepotul de soră » al Voevodului. In sfârşit, potrivit unui document din 1398, el este fiul lui Roman. In orice caz, un lucru rămâne bine stabilit: el făcea parte din familia Muşatinilor şi era înrudit de aproape cu domnii anteriori.

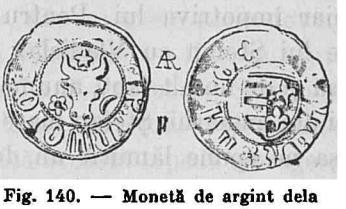

Fig. 140. — Monetă de argint dela Ştefan Voevod.
(Colecţia Academiei Române).

Letopiseţele zise dela Putna şi dela Bistriţa îi dau şapte ani de domnie. Documentele contemporane micşorează însă cu vreun an şi jumătate această durată. Intr'adevăr, prima menţiune sigură despre Ştefan este din Ianuarie 1395 iar ultima din 12 Martie 1399. Admiţând că Ştefan a luat domnia în a doua jumătate a anului 1394 — la 1 Iulie el era încă în Polonia, la Chelm, unde se întâlneşte cu Vladislav Iagello care îi dăruieşte o platoşă aurită şi un coif — şi că a pierdut-o în cursul lui 1399, avem, în cazul cel mai bun, *aproape cinci ani şi jumătate.* De fapt, în 1399, se constată

www.dacoromanica.ro

că domnea Iuga. Chiar dacă actul acestuia din 28 Noemvrie e considerat ca suspect, există un altul, fără precizarea lunii, asupra căruia nu poate încăpea discuţie. In concluzie, Ştefan a ocupat tronul Moldovei ceva peste 5 ani de zile (vezi fig. 140).

Relaţiile cu Polonii. Biruinţa asupra Ungurilor. Acest tron. l-a dobândit cu ajutorul Polonilor. O recunoaşte făţiş în actul omagial din 6 Ianuarie 1395 şi de aceea le şi este complet infeodat. In timp ce predecesorii săi fixau anumite limite pentru ajutorul armat pe care trebuiau să-l dea, în caz de nevoie, regelui Poloniei, Ştefan nu pune nicio condiţie: el va merge cu oastea sa împotriva *oricărui* duşman al statului vecin, *la orice distanţă*. Se specifică precis, ca să nu mai fie nicio îndoială sau putinţă de interpretare: «împotriva Craiului Ungariei, împotriva Voevodului Basarabiei, împotriva Turcilor, împotriva Tătarilor, împotriva Pruşilor». Şi ca şi cum n'ar fi fost de ajuns, se ia şi din partea boierilor lui Ştefan, arătaţi fiecare pe nume, acelaşi angajament. Mai mult încă, fapt care arată cât era de precară situaţia lui Ştefan în momentul semnării actului, boierii lui declară că dacă vreodată Voevodul «ar gândi sau ar fi voi să puie ceva la cale în contra» regelui polon şi nu ar ceda rugăminţilor lor, atunci ei să-l părăsească şi să lupte chiar împotriva lui. Pentru lămurirea relaţiilor, aşa de strânse, ale lui Ştefan cu Vladislav Iagello, trebuie să mai ţinem seamă însă şi de un alt fapt, anume de legătura de rudenie ce exista între cei doi monarhi. Ştefan luase în căsătorie pe o rudă a regelui polon. Aşa ne spune lămurit un document din 1416 al ordinului Cavalerilor Teutoni, stabiliţi în Prusia Orientală şi în duşmănie cu Polonii, arătând chiar şi motivul pentru care Vladislav dăduse domnului moldovean pe această rudă a sa («consanguinea») anume «ca să-l ajute cu o mare mulţime de arcaşi» tocmai împotriva zişilor cavaleri. De fapt, aşa cum se spune în actul omagial, ajutorul nu era numai împotriva acestor duşmani, ci a tuturor.

Aplecarea aşa de vădită a lui Ştefan faţă de Poloni, sprijinul pe care i-l dăduseră aceştia la ocuparea tronului, legăturile sale de rudenie cu Vladislav, supără pe regele Ungariei, Sigismund. Conflictul dintre cei doi cumnaţi continua doar şi nu-i era indiferentă niciunuia dintre ei atitudinea domnului Moldovei. O dependenţă aşa de strânsă faţă de Poloni însemna o ameninţare directă pentru Unguri cari se puteau vedea, în caz de conflict,

www.dacoromanica.ro

atacați din două părți, și din spre miazănoapte, și din spre răsărit. De aceea Sigismund se hotărăște să întreprindă o expediție împotriva lui Ștefan spre a-l sili să renunțe la atitudinea sa și a-i impune ascultare față de Ungaria. La 3 Ianuarie, armata regală era la Criscior, în Săcuime. Șpanul Secuilor, Ștefan de Kanisa, e trimis înainte, cu un detașament, să forțeze trecerea munților. Au loc ciocniri violente care nu pot împiedeca însă înaintarea lui Sigismund. Voevodul Moldovei prevăzând situația, trimisese din vreme o solie la Vladislav Iagello, cerând ajutor. Această solie declara în scris că Ștefan va veni să se închine, atunci când va dori Vladislav și că nu mai are nicio pretenție asupra Colomeii, Sneatinului și Pocuției, rămânând ca în ce privește Țețina și Hmielovul să se înțeleagă direct cei doi monarhi; de fapt se lasă impresia că ele vor aparține Moldovei. După acest angajament al soliei, domnul însuși dă la Suceava, în ziua de 6 Ianuarie, actul său omagial față de Vladislav Iagello, de soția acestuia Hedviga și de urmașii lor, obligându-se a le veni în ajutor împotriva tuturor dușmanilor, fără excepție, așa cum am arătat mai sus.

Nu știm dacă, în urma acestui act, Polonii au trimis vreun corp de oaste pentru a sprijini pe voevodul Moldovei contra Ungurilor. Faptul e posibil, e probabil chiar, dar nu avem nicio dovadă în sensul acesta. Știm sigur numai că Vladislav i-a dat ca ajutor suma — modică — de o sută de grivne. La 2 Fevruarie, Sigismund era în fața Cetății Neamțului iar la 14 ale aceleiași luni constatăm că se și întorsese la Brașov. Cum se explică această repede retragere? Credem că în felul următor: cetatea n'a putut fi cucerită. Frigul, lipsa de provizii, știrea că Ștefan a încheiat acel act cu Polonii, deci presupunerea că îi vor veni ajutoare, au determinat — se vede — pe Sigismund să ridice asediul și să pornească îndărăt. In timpul retragerii însă, la satul Ghindăoani, — se pare — în județul Neamț, spre miazăzi de cetate, oastea moldovenească atacă puternic pe Unguri și îi sfărâmă. Letopisețul dela Putna spune lămurit: (Ștefan) a bătut pe Jigmunt, craiul unguresc, la Hindău » (« на хиндокѣ »). Iar pe piatra de mormânt dela Rădăuți, stă scris de asemenea: «Ioan Ștefan cel Bătrân Voevod... care a bătut pe Unguri la Hindău ». Această localitate a fot identificată de unii istorici cu Hârlăul. Forma numelui și întreaga desfășurare a campaniei par a arăta mai de grabă satul *Ghindăoanii* din județul Neamț; certitudine nu există însă.

www.dacoromanica.ro

Cronicele ungureşti, după obiceiul lor fălos, afirmă că Sigismund ar fi ajuns până în lăuntrul ţării şi că ar fi silit pe Ştefan să i se supună şi să-i făgăduiască tribut. Este o inexactitate după cum inexate vor fi şi relaţiile izvoarelor ungureşti, despre lupta dela Baia. Că pierderile armatei lui Sigismund au fost grave, rezultă din acelaşi act cu data 1416 al Cavalerilor Teutoni în care se afirmă că în acel război, a trebuit să se verse « valuri multe de sânge creştin » (« christiani sangvinis effusione largiflua »). Lupta a fost deci cruntă şi pomenirea victoriei asupra Ungurilor pe piatra mormântală dela Rădăuţi — fapt neobişnuit în inscripţiile funerare moldoveneşti — pe deplin justificată. Ştefan reînoia — sub acest raport — timpurile lui Bogdan Descălecătorul.

Spre sfârşitul domniei, raporturile cu Ungurii pare că se restabiliseră. La 22 Mai 1398, găsim la scaunul de judecată al nobililor din Solnocul Inferior, în Ardeal, pe un anume Iacob zis Toth care se prezintă ca procurator al lui Ştefan Voevod într'un proces al acestuia. In realitate, procura era dată de un boier al lui Ştefan, de Ioan, fiul lui Costea. Chiar şi aşa însă, faptul că un trimis moldovean se putea înfăţişa la judecată, dovedeşte că în momentul acela raporturile dintre Ungaria şi Moldova nu mai erau încordate, că starea de război încetase.

Ca o consecinţă a obligaţiilor faţă de Poloni, Ştefan le dă ajutor împotriva Tătarilor. O primă expediţiune avusese loc în 1398. O a doua, s'a produs în anul următor, când Polonezii, Litvanii şi Moldovenii se ciocniră cu Tătarii, la Worskla, în ziua de 12 August. Lupta a fost nenorocită pentru creştini: armata lor e zdrobită şi Ştefan însuşi — se pare — îşi pierde vieaţa. Au pierit atunci mulţi dintre căpitani, alţii au fost luaţi în robie. Nu e exclus însă şi ca Ştefan să fi murit în scaun, puţin după bătălie: izvoarele istorice cunoscute azi nu ne îngăduie să fixăm faptul cu precizie.

Conflictul cu Patriarhia din Constantinopol. Extrem de interesante sunt încercările repetate care se fac sub domnia lui Ştefan, de a se ajunge la o înţelegere între biserica moldovenească şi patriarhia din Constantinopol. După biruinţa împotriva Ungurilor, domnul Moldovei trimite pe protopopul Petru la Patriarhie ca să aranjeze aplanarea conflictului. Nu ni s'au păstrat scrisorile voevodului, dar cunoaştem răspunsul pe care l-a dat, în Mai 1395, patriarhul. Acesta refuză să recunoască pe cei doi episcopi — Iosif

www.dacoromanica.ro

și Meletie — care ar fi «hoți și stricați și prădători»; cere să fie goniți și atunci va fi iertat norodul și voevodul de afurisania aruncată asupra lui și binecuvântat. Deocamdată numește pe trimisul domnului, pe protopopul Petru, ca «dichiu», patriarhicesc în Moldova; el va lua în primire mitropolia «Maurovlahiei», se va sili să scoată pe «episcopii mincinoși» — parcă am citi scrisoarea Papei din 1234 referitoare la «pseudo-episcopii» români din părțile Cumanilor — și va face toate cele bisericești, în afară de hirotonii; aceasta până se vor îndrepta lucrurile sau până se va duce acolo legiuitul mitropolit care acum pleacă la Tîrnovo (deci Ieremia, cel care nu putuse sta în Moldova, în timpul lui Roman!). Foarte vehementă, de un limbaj care numai creștinește nu sună, e scrisoarea pe care o trimite patriarhul cu acest prilej, prin Petru, celor doi episcopi din Moldova. Iată-i cuprinsul: «Voi episcopilor mincinoși din Rusovlahia, tu Iosife și tu Meletie, să știți că mai de mult v'am scris smerenia mea și v'am caterisit și v'am afurisit, ca pe niște oameni nedrepți și călcători de lege și care trăiți în afară de dumnezeieștile și sfintele canoane, căci ați răpit biserica, pe care n'ați primit-o și o stăpâniți și ați gonit pe mitropolitul cel binecuvântat de mine, care o avea și aud că sunteți și bătrâni și nu tremurați oare de moarte, ci voiți să mergeți și să fiți pedepsiți de acea pedeapsă fără de sfârșit, care nu se împlinește niciodată? Ci aici a venit și protopopul dela voi, cel întru Duhul Sfânt iubit fiu al smereniei noastre, chiar Petru, și m'a rugat mult să vă iert și nu l-am ascultat, ci i-am spus că pe oameni nedrepți și călcători de legi nu ne lasă nici canoanele noastre să-i iertăm. Oamenii aceia sunteți doar voi și foarte nerușinați, pentrucă, de când v'a afurisit mitropolitul vostru, tot liturghisiți. Și de n'ați mai avea alt cusur, și acesta singur ajunge ca să vă facă mult rău. Pentru aceasta vă scriu vouă, că am dat biserica mea aceea, protopopului ca să facă aceea ce zic canoanele mele: căci e om cuminte, cu creștere și bun și l-am primit. Iar vouă vă scriu iarăși că de nu veți fugi din biserica aceea, vă am drept caterisiți și afurisiți, ca niște călcători de legi și oameni răi, și hoți și curvari și prădători(!). Ci dacă voiți să găsiți mântuirea voastră, veniți aici să fiți judecați canonic, de sinodul cel mare, pentru câte le-ați greșit, ca să nu vă pierdeți sufletul. Deci nu e alt lucru care să vă poată folosi sufletului decât să veniți aici».

www.dacoromanica.ro

Nici Domnul însă, nici cei doi episcopi moldoveni nu s'au tulburat de fulgerile patriarhiceşti. Iosif şi cu Meletie au continuat să păstorească. Petru se vede că n'a putut face nimic, deoarece în Septemvrie 1395 se produce o nouă încercare de aplanare a conflictului, de data aceasta — fapt semnificativ — *din partea Patriarhului*, nu a Domnului Moldovei. Este trimis acum mitropolitul de Mitilene, căruia i se recomandă să nu facă nimic în privinţa episcopilor de acolo, dar în ce priveşte poporul, «îţi dăm deslegare — spune Patriarhul — să faci cum vei găsi rosturile lor». O primă concesie aşa dar: se autoriza, într'o formă acoperită, să se ridice afurisania aruncată asupra norodului. O a treia încercare are loc în Ianuarie 1397 — tot în timpul lui Ştefan prin urmare — *şi iarăşi din partea Patriarhiei*, trimiţându-se arhiepiscopul Mihail al Betleemului. Acesta cunoaşte obiceiurile Ţării Moldovei «chiar şi limba» (subînţeles: cea oficială, slavă) şi este «cunoscut şi prieten nu numai cu Domnii de acolo, dar şi cu celălalt popor îndeobşte». I se recomandă şi lui să gonească pe cei doi episcopi şi să facă toate slujbele şi lucrurile bisericeşti necesare.

Aceste repetate misiuni sunt foarte explicabile. Patriarhia avea interes ca să se stabilească relaţiuni de aşa natură încât să însemneze o recunoaştere a autorităţii ei. Evident şi Voevodul Moldovei dorea să existe raporturi normale; el nu putea însă admite înlăturarea lui Iosif care era rudă a sa şi pământean, în folosul unui străin. De aceea conflictul a durat. A trebuit să moară Patriarhul din Constantinopol şi să vie unul nou în locul lui, a trebuit de asemenea ca pe tronul Moldovei să ajungă Alexandru cel Bun pentru ca să se poată realiza acordul.

Imprejurările în care şi-a isprăvit Ştefan domnia nu sunt bine cunoscute. Se pare, după cum am spus mai sus, că el a căzut pe câmpul de luptă dela Worskla. A fost îngropat la Rădăuţi. Piatra lui de mormânt, pusă de Ştefan cel Mare, poartă următoarea inscripţie: «Blagocestivul şi de Hristos iubitorul Io Stefan Voevod, domnul Ţării Moldovei, fiul lui Bogdan Voevod, a împodobit acest mormânt strămoşului său Ioan Stefan cel Bătrân — care a bătut pe Unguri la Hindău — în anul 6988 (1480), luna Mai 20».

Iuga Voevod. După Ştefan a urmat pe tronul Moldovei Iuga Voevod căruia letopiseţul dela Putna îi spune *Ologul*. Nu se ştie sigur al cui fiu era. Unii istorici, întemeindu-se pe hrisovul din

www.dacoromanica.ro

28 Noemvrie 1399, a cărui autenticitate însă nu e indiscutabilă, precum şi pe o versiune a letopiseţului ţării, îl consideră ca fiu al lui Roman; alţii îl socotesc fiul lui Petru, deci nepot lui Roman şi văr cu Alexandru cel Bun. Există şi o a treia părere, care plecând dela hrisovul din 18 Noemvrie 1393, în care apare printre martori «panul Iuga Giurgevici», îl dă drept fiu al presupusului Domn al Moldovei Jurg Koriatovici.

· Cronicele vechi spun că Iuga a domnit *doi ani*. Documentar, noi îl constatăm în 1399 când el dă un act — păstrat sub formă de suret adică de rezumat şi fără indicarea *lunii* — privitor la moşia Brătila. Un al doilea act *sigur* dela Iuga este acela prin care dărueşte lui Şerban Hândău satele Solomoneştii pe Topoliţă şi Muntenii şi Pânteceştii pe Cracău. Ca şi cel precedent, s'a păstrat tot numai sub formă de suret românesc; n'are însă dată: nu se menţionează nici anul, nici luna când a fost emis. Celelalte două documente dela Iuga, unul din 28 Noemvrie 1399, al doilea fără dată — editorul spune: «circa 1400» — nu pot constitui dovezi *sigure* pentru stabilirea timpului de domnie, deoarece *autenticitatea* lor a fost contestată de mai mulţi istorici. In orice caz, este sigur că în 1399 Iuga era Domn al Moldovei. Că a ocupat tronul şi în 1400, aceasta depinde de demonstrarea autenticităţii sau neautenticităţii hrisovului din 11 Fevruarie 1400 dela Alexandru cel Bun. Dacă acest hrisov e autentic, aşa cum pare probabil, atunci înseamnă că Alexandru era Domn încă dela începutul anului 1400, poate chiar dela sfârşitul anului precedent; în caz contrar, se poate admite că Iuga s'a menţinut în scaun şi în primele luni ale acestui an. Chiar şi într'un atare caz, domnia lui a fost foarte scurtă. Prin urmare n'a putut cuprinde prea multe fapte. Ştirea din cronica lui Grigore Ureche şi a lui Simion Dascălul, potrivit căreia Iuga ar fi organizat biserica moldovenească, luând «blagoslovenie» dela «patriarşiea de Ohrida», ar fi «descălecat» oraşe prin ţară, făcându-le «ocoale pren pregiur» şi ar fi «început a dărui ocine prin ţară a voinici ce făcea vitejii la oşti», s'a dovedit în ultimul timp o interpolaţie târzie datorită, se pare, lui Misail Călugărul; ea nu are niciun temeiu.

De altfel şi să fi vrut Iuga să se ocupe în mod deosebit de problemele de organizare a ţării, n'ar fi putut s'o facă, deoarece trebuia să se gândească în primul rând la *menţinerea* sa în domnie. Tronul era dorit în vremea aceasta de trei pretendenţi, fiecare

www.dacoromanica.ro

căutând sprijin în afară. Unul era Roman, fostul Domn, care fusese eliberat de către Poloni şi pentru care Ivaşcu, fiul Voevodului Petru, dădea, în 1400, la Bereşti, un act de garanţie în ce priveşte fidelitatea faţă de Vladislav Iagello şi renunţarea la orice plângere în legătură cu timpul cât stătuse închis. Aşa dar, Roman spera să reia tronul. Al doilea pretendent era chiar... garantul lui Roman, acel Ivaşcu care dă şi el, tot în 1400 şi tot la Bereşti, un act Regelui Poloniei făgăduind că în cazul când va ajunge cu ajutorul acestuia Domn al Moldovei, să renunţe la «ţara Sepeniţului cu oraşele ei», la datoria lui Petru, de 3000 de ruble, înapoind şi înscrisurile acestei datorii şi să păstreze întotdeauna credinţă nestrămutată lui Vladislav Iagello şi lui Vitold, principele Lituaniei. Tonul acestui act este dintre cele mai umile, aproape slugarnic; era rău de Moldova dacă acest competitor ajungea la tron. Din fericire, soarta a favorizat pe cel de al treilea şi cel mai vrednic dintre pretendenţi, pe Alexandru, fiul lui Roman, căruia poporul i-a zis mai târziu «cel Bun». El n'a apelat la Poloni, ci la Domnul Ţării Româneşti, la Mircea cel Bătrân. Cu ajutorul acestuia ocupă el tronul. Dacă au fost sau nu lupte între Iuga şi Alexandru, nu ştim; letopiseţul numit dela Bistriţa ne spune numai atât că pe cel dintâi «l-a luat Mircea Voevod» din Ţara Românească. Ce a făcut cu el după aceea, nu ne mai spune cronica. Mormântul lui Iuga nu se cunoaşte.

BIBLIOGRAFIE

Ştefan Voevod: 1. IACOB CARO, *Geschichte Polens*, vol. III, Gotha, 1869, 658 p. in 8°; 2. ILIE MINEA, *Principatele române şi politica orientală a împăratului Sigismund. Note istorice*, Bucureşti, 1919, 280 p. in 8°; 3. V. MOTOGNA, *Ceva nou privitor la Ştefan I (II?), Domnul Moldovei (c. 1394—1400)*, în *Rev. Ist.*, VIII (1922), p. 193—194.

Iuga Voevod: 4. D. ONCIUL, *Datele cronicelor moldoveneşti asupra anilor de domnie ai lui Alexandru cel Bun*, în *An. Acad. Rom. Mem. Secţ, Ist.*, s. 2, t. XXVII (1904—1905), p. 201—225; 5. M. COSTĂCHESCU, *Observări cu privire la uricile lui Iuga Vodă* [1400], Iaşi, 1926, 11 p. in 4° (extras din *Buletinul Ion Neculce*, fasc. 5). DAMIAN BOGDAN, *Despre Domnii moldoveni Ştefan I şi Juga* în *Rev. Ist. Rom.*, IX (1939), p. 165—177.

V. şi p. 456, nr. 10.

www.dacoromanica.ro

MIRCEA CEL BĂTRÂN

« *Principe între creştini cel mai viteaz şi cel mai ager* ».

(Cronicarul Leunclavius).

Ţara Românească a avut parte în veacul al XIV-lea de un şir întreg de Domni cari au lucrat pentru mărirea şi întărirea ei. După Basarab cel Mare, întemeietorul statului independent şi al dinastiei, a urmat Nicolae Alexandru, organizatorul bisericii, apoi Vladislav care-şi întinde stăpânirea peste munţi, în Ardeal. Fratele acestuia Radu a întemeiat marile mănăstiri, iar Dan a purtat războaie pentru a cuprinde ţinuturi pe malul drept al Dunării. Ca o fericită sinteză a acestor eforturi succesive şi ca o desăvârşire a lor apare la sfârşitul veacului al XIV-lea domnia celui de al doilea fiu al lui Radu, Mircea. Este momentul cel mai înalt al desvoltării statului muntean, este un maximum atât sub raportul întinderii teritoriale, cât şi sub acela al puterii militare. Trebuie să adăogăm de altfel că şi vieaţa economică şi cea religioasă au cunoscut în timpul acestei Domnii o deosebită înflorire.

Filiaţia lui Mircea e bine cunoscută. El e fiul lui Radu, fostul Domn, şi frate, dar numai de tată, cu Dan; mama se numea Calinichia şi e pomenită în două rânduri, în hrisoavele Tismenei. Prima oară, într'un act fără dată: Mircea, enumerând posesiunile mănăstirii, aminteşte şi satul Pesticevo « *pe care l-a adaos mama domniei mele, Doamna Calinichia* ». A doua oară, în hrisovul din 1392; aci se pomeneşte de « moara pe care a adaus-o mănăstirii *mama domniei mele, Doamna Calinichia*, la Bistriţa, care a fost întâiu a arhimandritului Basea ». Din faptul că avea proprietăţi în Oltenia, s'ar părea că Doamna Calinichia aparţinea boierimii de ţară, faptul nu e sigur însă.

Mircea a avut o domnie lungă. La 3 Octomvrie 1385 domnea încă Dan; la 27 Iunie 1387 avem primul document cunoscut dela Mircea; prin urmare între aceste două date a ocupat el tronul;

www.dacoromanica.ro

după toate probabilităţile, faptul a avut loc în 1386. şi anume, potrivit indicaţiilor unei cronici bulgare, la 23 Septemvrie. Sfârşitul domniei e cunoscut în mod precis: 31 Ianuarie 1418: e data morţii lui Mircea. Aşa dar o domnie de 32 ani; în istoria Munteniei, numai Basarab Intemeietorul i se poate asemui sub raportul acesta. Durata îndelungată a unei stăpâniri a fost întotdeauna un semn de putere şi o condiţie pentru marile realizări. Fără *timp*, nu se poate construi temeinic. Sunt şi excepţii, e adevărat şi unele chiar strălucite în istoria Românilor: Mihai Viteazul şi Regele Ferdinand; dar tocmai prin acest caracter singular al lor, ele fac să iasă mai bine în evidenţă adevărul afirmaţiei de mai sus. Cine stăpâneşte mult, poate lucra mult: şi chiar dacă intensitatea şi ritmul activităţii e mai slab, totuşi acumularea rezultatelor, într'un număr mai mare de ani, dă la sfârşit, o sumă impresionantă. Cu atât mai mult când cel care cârmuieşte imprimă desvoltării faptelor pecetea energiei şi a stăruinţii sale. Cazurile lui Basarab Intemeietorul, Ştefan cel Mare şi Regele Carol sunt elocvente. Este, într'un grad înalt, şi cazul lui Mircea.

Cât se întindea Ţara Românească în timpul lui Mircea. Documentele lui Mircea ne arată întinderea stăpânirii sale. In hrisovul cu dată adăogată mai târziu 1387, în realitate însă din anii 1402 — 1408, referitor la mănăstirea Cozia, Domnul poartă următorul titlu, de factură imperială: « Eu cel întru Hristos Dumnezeu binecredinciosul şi bine cinstitorul şi de Hristos iubitorul şi singur stăpânitorul Ion Mircea, mare Voevod şi Domn, cu mila lui Dumnezeu şi cu darul lui Dumnezeu stăpânind şi domnind toată Ţara Ungrovlahiei şi părţile de peste munţi, încă şi spre părţile tătăreşti, şi Amlaşului şi Făgăraşului herţeg, şi Banatului de Severin Domn, şi pe amândouă părţile pe toată Podunavia până la Marea cea mare şi cetăţii Dârstorului stăpânitor ».

Acest titlu al lui Mircea a reprezentat o *realitate*. Dacă alţi monarhi înşirau, în titlurile lor, ţinuturi pe care nu le mai stăpâneau de mult — e cazul cu regele vecin al Ungariei — dacă în alte cancelarii enumerarea unor posesiuni era o amintire a trecutului, nu tot aşa s'a întâmplat la noi; Mircea a stăpânit efectiv ţinuturile pe care le aminteşte titlul său. Banatul de Severin l-a avut dela începutul domniei sale până spre sfârşitul ei. Dovezi documentare există pentru anii 1390, 1398, 1407, 1412. Amlaşul şi Făgăraşul au

www.dacoromanica.ro

fost de asemenea în posesia lui. In cel de al doilea ţinut, în Făgăraş, el face donaţiuni sau întăriri de moşii în 1391, în 1400 şi în 1417. « Părţile de peste munţi » dacă nu sunt cumva o denumire generică pentru cele două ţinuturi precedente, atunci trebuie să se refere la pământul pe care Mircea îl stăpânea *în Ardeal*, dealungul vechei fruntarii a Olteniei şi Munteniei, *dincolo de cumpăna apelor*. Fiindcă — fapt care se cunoaşte mai puţin — nu numai în Moldova a avut loc o împingere înainte, treptată, a pajurilor imperiale, austriace, dar şi în Ţara Românească s'a produs aceeaşi încălcare. Vechiul hotar din spre Ardeal nu corespundea pretutindeni cu linia de cele mai mari înălţimi ale munţilor, ci trecea, în multe locuri, şi dincolo de ea, pe versantul nordic al Carpaţilor. Astfel, de pildă, noi am stăpânit şi izvoarele Jiului, dincolo deci de trecătoarea dela Surduc. Poate la aceste ţinuturi să se refere « părţile de peste munţi » ale titlului lui Mircea. Cetatea Branului a aparţinut deasemenea domnului muntean; nu ştim exact data luării în stăpânire; ea pare să urmeze nu cu mult tratatului din 1395, încheiat cu Sigismund. In 1412—13, Branul continuă să fie al lui Mircea, care l-a păstrat până la sfârşitul domniei. « Părţile tătăreşti » erau ţinuturile din spre răsărit, cuprinzând însemnatul port al Chiliei, luat dela Genovezi, împreună cu hinterlandul respectiv, în 1404 (ultimul guvernator genovez e din vara anului 1403). Aceste « părţi tătăreşti » au fost numite mai târziu, tocmai din cauza stăpânirii Domnilor munteni, scoborîtori ai întemeietorului, *Basarabia*. « Amândouă părţile pe toată Podunavia, până la Marea cea mare » însemna stăpânirea asupra Dobrogei. Dunărea curgea, cam din dreptul Turtucăii, pe pământ românesc. Mai înainte, Dobrogea fusese a unui despot cu numele Dobrotici, care o moştenise dela fratele său *Balica* ce-şi avea reşedinţa în Cavarna, şi o mărise, atât spre miază-zi, cucerind Varna şi regiunea până la Mesemvria, cât şi spre miază-noapte, ocupând, la un moment dat, în 1366, şi Chilia. După Dobrotici, a urmat fiul său Ivanco; acesta are lupte cu Turcii în 1388 şi dispare de pe scena istorică. In anii următori, 1389—1390, constatăm că cea mai mare parte din statul lui Ivanco Dobrotici este în stăpânirea lui Mircea care se şi intitulează, în două documente latine din 1390 şi 1391, chiar în acest fel: « terrarum Dobrodicii despotus ». Felul în care Dobrogea a ajuns în mâna lui Mircea, nu e încă

www.dacoromanica.ro

bine lămurit. Probabil, faptul a avut loc prin luptă, poate prin luptă cu Turcii care atacaseră pe Ivanco. Dârstorul — Silistra de azi — va fi şi el câştigat în aceeaşi epocă: 1388—1389. Dacă această cetate apare în titlul lui Mircea *ca o entitate deosebită*, separată de Dobrogea în care se găseşte totuşi, faptul se explică prin împrejurarea că Dârstorul n'a aparţinut *politiceşte* niciodată statului lui Dobrotici, ci ţarului dela Târnovo; el nu putea fi aşadar contopit cu posesiunea transdanubiană a celui dintâi. Unii istorici au crezut că Mircea n'a stăpânit *efectiv* această însemnată cetate. Răspunsul cel mai bun îl constituie chiar documentul menţionat al Coziei din 1402—1408 în care Domnul muntean porunceşte căpeteniilor Dârstorului să respecte şi să păzească dreptul de pescuit în bălţile de prinprejur, drept ce fusese dăruit mănăstirii.

Din toate acestea reiese clar că Mircea a stăpânit în realitate ţinuturile pomenite în impresionantul său titlu. Autoritatea lui se întindea dela Porţile de Fier până la Chilia şi dela apa Oltului, la miazănoapte de Făgăraş, până la ţărmul Mării. Este suprafaţa cea mai mare pe care a avuţ-o, în cursul istoriei sale, Ţara Românească.

Luptele cu Turcii. Legăturile cu Polonii. Politica externă a lui Mircea a fost dominată de un fapt capital: primejdia turcească. Combaterea acestei primejdii — direct sau indirect — constituie preocuparea de căpetenia a marelui Domn. Ea străbate, ca un fir roşu, întreaga activitate militară şi diplomatică a lui. Toate războaiele lui Mircea se fac cu Turcii, niciunul cu Ungurii, cu Moldovenii şi, cu atât mai puţin prin urmare, cu Polonii. Raportul dintre forţe însă era inegal. Turcii, în plină expansiune cuceritoare, aveau mult mai multe mijloace decât Domnul muntean. De aceea, la urmă, Mircea a şi trebuit să recunoască această superioritate şi să ajungă la o înţelegere cu noii stăpâni ai Răsăritului. Dar rezistenţa lui îndelungată — provocând admiraţia adversarilor înşişi — á avut un rezultat de cea mai mare însemnătate: *a păstrat fiinţa statului muntean*. In timp ce Bulgaria cădea sub loviturile lui Baiazid şi era prefăcută în paşalâc turcesc — stare în care a rămas aproape cinci sute de ani — în timp ce Serbia avea, la scurt interval, aceeaşi soartă, Ţara Românească a putut rezista şi a asigurat astfel continuitatea vieţii sale politice. *Fapt capital, deoarece fără această viaţă politică, cele mai multe din manifestările noastre ulterioare,*

www.dacoromanica.ro

până în veacul al XIX-lea, ar fi fost altele. Să ne gândim numai ce a însemnat viața Peninsulei Balcanice în timpul secolelor de dominație turcă, pentru a putea aprecia la justa sa valoare, rezistența lui Mircea. Fără acest mare Voevod, e foarte probabil că întregul curs al istoriei muntene și —prin consecințe — al întregei istorii românești ar fi avut o altă desvoltare și alte proporții.

Forma pe care a îmbrăcat-o politica externă a lui Mircea n'a fost întotdeauna aceeași. Mai ales că pe lângă preocuparea principală — combaterea primejdiei turcești — se mai adăogau și alte probleme, cum era aceea a raporturilor cu Ungurii, cu Moldova și cu Polonii. Trebuiau deci avute în vedere mai multe interese care au variat. Rezultanta lor nu putea fi prin urmare uniformă. In prima parte a domniei, până pe la finele anului 1394, punctul de greutate al legăturilor sale creștine cade asupra Polonilor. Din 1395 înainte însă, alianța cu regatul Ungariei trece pe primul plan. Intoarcerea spre Sigismund al Ungariei se poate observa de altfel în mod progresiv în ultimii ani ai fazei precedente. Ea nu va însemna însă, după 1395, ruperea relațiilor cu Polonia care vor continua, dimpotrivă, până la sfârșitul domniei.

In 1387, îndată după suirea pe tron a lui Mircea, cneazul Lazăr al Sârbilor repurtează la Pločnik o biruință asupra Turcilor. Incurajat de succesul avut, el se hotărăște să organizeze o coaliție creștină împotriva «necredincioșilor». Din nefericire, acest plan n'a găsit răsunetul pe care-l merita. Ungurii n'au răspuns la timp, iar contingentele creștine din partea apuseană a Peninsulei Balcanice — din Bosnia, din Albania — au fost neîndestulătoare. Mircea se pare că a trimis un corp de oaste; așa cel puțin rezultă din relația cronicarului turc Sükrüllah care scrie în 1457 cât și a lui Seadeddin care menționează ca participanți pe «principii Valahiei și Bogdaniei» în timp ce scriitorul Leunclavius pomenește numai pe «Valahi», așa dară pe Munteni. Lupta s'a dat în ziua de 15 Iunie 1389 pe «Câmpia Mierlelor» (Kossovopolje) în sârbește). La început se părea că biruința va fi a creștinilor, mai ales după ce un Sârb fanatic, Miloș Obilici, pătrunsese până la locul unde se afla Sultanul Murad și-l ucisese cu lovituri de pumnal. Fiul lui Murat însă, Baiazid, supranumit și *Ilderim* adică *Fulgerul* din cauza repeziciunii mișcărilor și hotărîrilor sale, luă imediat comanda armatei turcești și schimbă retragerea inițială într'o strălucită vic-

www.dacoromanica.ro

torie. Creştinii fură zdrobiţi; cneazul Lazăr însuşi îşi pierdu vieaţa.

Evident, participarea lui Mircea nu putea rămâne fără urmări. Mai curând sau mai târziu, Baiazid avea să răspundă acestui act de inimiciţie. De aceea, Domnul muntean se hotărăşte să ia măsurile de apărare necesare. El fortifică linia Dunării, construind la *Giurgiu* o cetate puternică de piatră. Peste o jumătate de veac, în timpul expediţiei din 1445, de pe Dunăre, Vlad Dracul, fiul lui Mircea, avea să spuie cavalerilor francezi că fiecare piatră din această cetate îl costase pe tatăl său un bolovan de sare. Credem că tot în această vreme a întărit Mircea şi cetatea cealaltă dela *Turnu* sau, cum îi spuneau contemporanii, dela «Nicopolul Mic», în opoziţie cu cel mare, din faţă, de pe ţărmul drept al Dunării. Pe de altă parte, el caută să-şi acopere spatele, să previe un atac din partea Ungurilor care, după cum ştim, fuseseră în raporturi duşmănoase, de război, cu fratele său Dan şi care ar fi putut profita de un eventual atac al Turcilor spre a lua îndărăt Banatul de Severin. In acest scop, la câteva luni numai după bătălia dela Kossovopolje şi anume la 10 Dechemvrie 1389, la Radom, în Polonia, Mircea încheie prin trimişii săi Manea şi Roman Herescu, asistaţi de vornicul Drăgoi, reprezentantul lui Petru al Muşatei, un tratat de alianţă cu regele Vladislav Iagello. Cei doi monarhi se obligau să se ajute reciproc împotriva Regelui Ungariei, iar împotriva altor duşmani, după putinţă, ca prieteni. La mijlocul postului mare următor, trebuiau trimise actele solemne, investite cu sigiliile cele mari, prin aceiaşi ambasadori.

Ratificarea se face mai de grabă chiar, la 20 Ianuarie 1390, la Lublin, confirmându-se în totul dispoziţiile luate prin actul din 10 Dechemvrie 1389. Alianţa lui Mircea cu Vladislav îşi produce imediat efectele. Sigismund, regele Ungariei, văzându-se ameninţat din două părţi, caută o apropiere de Domnul muntean; acesta la rândul său găseşte că o înţelegere cu Ungaria i-ar fi utilă în cazul unui conflict cu Turcii, mai utilă chiar sub raportul militar decât alianţa cu Polonii care erau prea depărtaţi. Aşa se explică actul din 17 Martie 1390, dela Severin, cuprinzând *o interpretare* a dispoziţiilor alianţei anterioare, interpretare care constituie de fapt prima etapă în procesul de apropiere al lui Mircea faţă de Ungaria. Intr'adevăr, de data aceasta, se specifică următoarele: Regele Poloniei nu va porni războiu împotriva regelui Ungariei

www.dacoromanica.ro

până ce nu va fi comunicat lui Mircea și sfatului acestuia cauzele războiului care să fi fost aprobate în prealabil de sfatul regelui polon. Pe de altă parte, dacă se va încheia vreo pace sau înțelegere între Mircea și Sigismund, ea va trebui să fie acceptată și confirmată și de Vladislav Iagello. Deosebirea față de stipulațiunile anterioare care prevedeau răspicat ajutor reciproc împotriva Ungariei este evidentă. Politica externă a lui Mircea în ce privește legăturile cu creștinii începea să se orienteze altfel, ținând seamă *în primul rând* de interesele propriei sale țări, de primejdia iminentă din partea Turcilor.

Intr'adevăr, atacul lui Baiazid se produce. Nu știm exact cum au început ostilitățile, cine a atacat cel dintâi. Unele izvoare turcești amintesc de o incursiune a lui Feriz beg, care, plecând din Vidin, ar fi jefuit Țara Românească și s'ar fi întors cu multă pradă îndărăt. Ca răspuns, Mircea ar fi prădat în iarna următoare malul drept al Dunării. Alte izvoare turcești susțin că ostilitățile ar fi fost deschise de domnul muntean, care în lipsa sultanului, plecat într'o expediție în Asia Mică, ar fi atacat șesul Cadiu sau Carinovasis din Peninsula Balcanică. Oricare ar fi fost pretextul, cert este că ostilitățile trebuiau să izbucnească și că motivul real îl constituiau posesiunile lui Mircea de pe țărmul drept al Dunării, adică Dobrogea și Silistra.

Biruința dela Rovine. Tratatul cu Sigismund. După cucerirea Bulgariei care are loc în 1393, Baiazid se hotărăște să întreprindă o expediție împotriva Domnului muntean. Oastea turcească asediază și cucerește mai întâi *Silistra*, apoi trece Dunărea, ocupă Nicopolul Mic sau Turnu și înaintează spre Argeș. Cu sultanul veneau și vasalii sârbi Marco Cralievici și Constantin Dragașevici. Lupta s'a dat la « Rovine », pe malul unui râu, în ziua de 10 Octomvrie 1394. Cu privire la locul unde se aflau aceste « Rovine », — cuvântul înseamnă „șanțuri" — există discuție: unii cred că ar fi fost lângă Craiova, cam pe unde este mănăstirea Jitianu, alții le așează pe apa Ialomiței. Mai probabilă pare însă o a treia grupă de păreri care le situează pe unul din râurile atinse în drumul dintre Turnu și Curtea de Argeș, deci pe Călmățui, pe Vedea, pe Teleorman sau pe Argeș. Cert este că lupta a avut un caracter foarte violent, ambele oștiri luptând cu înverșunare. O cronică bulgară contemporană povestește: « și lăncii

www.dacoromanica.ro

nenumărate s'au frânt atunci şi mulţimea săgeţilor a fost nenumărată, încât văzduhul nu se mai putea vedea de desimea lor». Iar râul lângă care s'a dat bătălia «curgea roşu de sângele ce ieşea din mulţimea trupurilor căzute». Victoria fu a lui Mircea: izvoarele contemporane sunt categorice în privinţa aceasta. Dar întocmai cum se va întâmpla două sute de ani mai târziu, la Călugăreni, ea nu putu împiedica înaintarea armatei turceşti. Forţele lui Mircea erau într'o disproporţie numerică prea mare faţă de cele ale lui Baiazid. O exploatare a victoriei, o urmărire a armatei turceşti spre a fi aruncată peste Dunăre nu era cu putinţă. Aşa încât, deşi biruitor, Mircea se retrage spre Argeş, cum va face şi urmaşul său Mihai Viteazul. Aci, în preajma scaunului domnesc, a avut loc, după cronicele turceşti, o nouă luptă, defavorabilă Muntenilor. Mircea este nevoit să treacă în Ardeal; în locul lui, Baiazid aşează ca Domn pe un boier *Vlad* despre care se crede că ar fi fost înrudit cu familia Basarabilor. Imprejurările arătau prin urmare cât de justificată fusese politica de apropiere progresivă faţă de Sigismund a lui Mircea. La 7 Martie 1395, în Braşov, se încheia, *în condiţii de perfectă egalitate*, un tratat de alianţă între cei doi monarhi. Se prevedea anume că atunci când Regele Ungariei va merge cu armata sa împotriva Turcilor, să meargă şi Mircea; invers, când Mircea va fi atacat de Turci, Regele Ungariei să fie obligat a-i da ajutor. Trecerea prin ţara lui Mircea — şi se menţionează ca fiind în stăpânirea acestuia şi unele părţi, probabil spre nord, din Dobrogea — este liberă pentru rege şi oştirile sale; proviziile însă vor fi plătite cu bani gata. In oraşele sau cetăţile ce se vor lua dela Turci, garnizoanele puse de Sigismund vor fi dublate de acelea ale lui Mircea. Tratatul este întărit cu pecetea cea mică, «în lipsa celei mari» care nu putuse fi luată, probabil, în cursul retragerii, din cancelaria domnească. Se va face însă mai târziu un tratat identic care va purta această pecete mare.

La 6 Aprilie, armata lui Sigismund şi aceea a lui Mircea reunite erau gata de plecare spre Ţara Românească. Campania a avut loc în cursul lunii Mai şi a dus la reluarea cetăţii Turnul din mâna Turcilor. In legătură cu această campanie trebuie pusă, credem noi, omorîrea ţarului Şişman — la 3 Iunie 1395 — de către Baiazid. Se vede că vasalul bulgar nu putuse împiedeca re-

www.dacoromanica.ro

luarea Turnului sau se făcuse vinovat de vreo mare greşeală. Victoria aliaţilor creştini n'a lămurit însă definitiv situaţia din Ţara Românească. Vlad cel pus de Turci n'a putut fi gonit; mai mult chiar, el îndrăzneşte să atace, în munţi, oastea ungară pe când ea se înapoia dela Turnu şi-i pricinueşte mari pierderi. In urma acestei biruinţe, Vlad păstrează domnia sau cel puţin o parte din ţară, inclusiv Argeşul. Din această reşedinţă, dă el la 28 Mai 1396 actul omagial către Vladislav Iagello, Regele Poloniei, către soţia acestuia Hedviga şi urmaşii lor, făgăduind credinţă şi ascultare. Dacă Vlad n'ar fi stăpânit în Argeş, un asemenea act, cu indicaţia precisă a locului şi a datei când s'a emis, ar fi fost imposibilă. Trebuie deci să admitem că Mircea a rămas câtăva vreme în Oltenia, dacă nu cumva s'a retras din nou în Ardeal.

Dezastrul creştin dela Nicopole. Prin supunerea completă a Bulgariei în 1393, prin faptul că Sârbii erau vasali, prin expediţia din Ţara Românească în 1394, cu toate consecinţele ei, Ungurii se vedeau acuma direct ameninţaţi de către puterea, în plină ofensivă, a Turcilor. Regele Sigismund hotărăşte deci că e momentul să se întreprindă o mare expediţie creştină împotriva acestora spre a-i goni dela Dunăre, şi, dacă e cu putinţă, chiar din Europa. Tratative în vederea unei asemenea expediţii se duceau de câţiva ani de zile. Trimişii regelui ungar, care era acum şi vicar general al Imperiului German, expuseseră tuturor puterilor din Apus necesitatea unei lupte comune împotriva Turcilor, a unei adevărate cruciate împotriva acestor noi fanatici ai lui Mohamed. Atmosfera fusese pregătită: feudalii din Franţa, din Germania, chiar cei din depărtata Anglie anunţau participarea. Apusul întreg se mişca, întocmai ca în vremurile puternicului entuziasm religios care dusese la cucerirea locurilor sfinte.

In luna Mai a anului 1396 începuseră să sosească la Buda primii cavaleri francezi şi burgunzi. Veniră apoi cavalerii germani, sub conducerea lui Ioan de Zollern, burggraful de Nürenberg, şi cavalerii englezi sub ducele de Lancaster. Veneţia dădea ajutor cu flota ei, Bizanţul intra şi el în coaliţie. In toiul verii, această mândră armată feudală, cu veşminte şi armuri strălucite, se îndreaptă spre ţinuturile noastre. La 13 August, Sigismund era la Orşova. La Dunăre îl aştepta Mircea cu oastea sa. *Cu totul, creştinii erau — se pare — vreo 100.000, dintre care 60.000 cavalerie şi*

www.dacoromanica.ro

40.000 pedestraşi. Vidinul fu luat fără greutate; stăpânitorul de aci, Sracimir, se închină şi primi o garnizoană de a aliaţilor. Rahova care era ocupată de trupe turceşti, căzu şi ea. Apoi, armata creştină se îndreaptă spre Nicopole pe care-l asedie, pe uscat şi pe apă, timp de 16 zile. Baiazid era, în timpul acesta, la Tîrnovo. Auzind de sosirea aliaţilor, se îndreptă grabnic cu toate puterile sale spre cetatea asediată.

Intâlnirea celor două armate avu loc în ziua de 28 Septemvrie. O cunoaştem destul de bine, mulţumită, între altele, povestirii unui martor ocular, germanul Hans Schiltberger, care a şi fost luat prizonier de către Turci. Acesta ne spune că mai dinainte de începerea luptei, Mircea făcuse o recunoaştere cu o mie dintre ostaşii săi spre a-şi da seama de numărul Turcilor şi adusese vestea că aceştia ar fi foarte mulţi. El ceruse apoi voia să atace el cel dintâi pe Baiazid. Regele Sigismund i-ar fi încuviinţat foarte bucuros această dorinţă. « Dară ducele de Burgundia — spune Schiltberger — fălindu-se cu cei 6000 de soldaţi pe care el îi adusese regelui în ajutor şi cu sumele de bani cheltuite cu oştirea aceasta, nu voi să încuviinţeze nici lui (Mircea), nici altuia cinstea întâiului atac... Ducele luă ostaşii cu sine, atacă şi izbuti a străbate peste două cete turceşti. Dar când ajunse la a treia, se întoarse şi voi să se retragă. Dar îl împresuraseră duşmanii şi oamenii lui pierdură caii mai mult de jumătate; aşa el nu putu fugi, ci fu prins. Aflând Regele despre aceasta, luă alţi oameni cu el şi atacă vreo 12.000 de pedestraşi duşmani, pe care îi trimiseseră Turcii înainte. Aceştia toţi au fost bătuţi şi zdrobiţi de el. Şi în lupta aceasta a fost omorît calul stăpânului meu Leinhart Richartinger. Şi eu, Hans Schiltberger, slujitorul lui, am alergat acolo şi i-am dat calul meu. Şi eu am încălecat altul, care a fost mai înainte al Turcilor. Şi după ce fură zdrobiţi pedestraşii, Regele porni contra altei cete, care era de călăreţi. Văzând Sultanul că a pornit Regele asupra lui, voia să fugă. Atunci Voevodul din Irisey (Serbia), numit Despot, veni în ajutorul Sultanului cu 15.000 de ostaşi buni şi ceilalţi povăţuitori de steaguri cu mare putere. Despotul atacă şi răpune steagul regelui Sigismund, care se puse pe fugă. Atunci veniră Hermann de Cilly şi Hanns Castelanul de Nürnberg, luară pe Rege, îl depărtară de pe câmpul de luptă şi îl aduseră la o corabie, cu care călători el la Constantinopol. După îndepăr-

www.dacoromanica.ro

tarea regelui, toţi se aşternură pe fugă. Călăreţi şi pedeştri porniră spre Dunăre, peste care voiau să fie trecuţi cu toţii, ceea ce însă era cu neputinţă din pricina numărului mare de tot, astfel încât mulţi dintre cei ce se îmbulziră cu puterea în corăbii au fost aruncaţi afară de către corăbieri şi s'au înecat în Dunăre. Mulţi şi-au pierdut viaţa, pribegind prin munţi, până au căzut morţi. Un număr cu mult mai mare au fost luaţi prizonieri. Cei mai de frunte dintre aceştia au fost ducele de Burgundia şi doi seniori din Franţa, apoi palatinul din Ungaria şi încă mulţi alţi cavaleri şi domni şi ostaşi au căzut prizonieri. Şi eu de asemenea am căzut prizonier ».

Lupta dela Nicopoli a însemnat o mare catastrofă creştină. Regele Sigismund trebui să fugă pe o corabie care coborî Dunărea, ajunse, prin Marea Neagră, la Constantinopol şi de aci, înconjurând Grecia, se îndreptă spre Dalmaţia. Imensa majoritate a prizonierilor creştini pieri sub securea călăului; foarte puţini au avut norocul să-şi răscumpere viaţa. O parte din armata ungară, în frunte cu Ştibor, voevodul Ardealului, izbuti însă să treacă Dunărea împreună cu oastea lui Mircea cel Bătrân. Vlad uzurpatorul fu prins acum şi dus de Ştibor în Ungaria, unde probabil a şi pierit, deoarece nu se mai pomeneşte nimic de aci înainte de dânsul.

Noile victorii ale lui Mircea asupra Turcilor. Înţelegerea cu Baiazid. Participarea lui Mircea la coaliţia isprăvită aşa de dureros la Nicopole, trebuia să atragă o replică din partea lui Baiazid. Intr'adevăr, în anul următor, 1397, o armată turcească trecu Dunărea, în Muntenia, dar fu învinsă de Mircea. Mărturia scriitorului bizantin Halcocondil esté categorică în privinţa aceasta. Ceea ce nu putuseră face mândrii cavaleri ai apusului, făcea, cu mult mai puţine mijloace, dar cu o ştiinţă militară superioară, Domnul muntean. Nu se ştie sigur unde s'a dat lupta; unii afirmă că ar fi fost pe Ialomiţa; dovezi însă nu există.

O altă victorie împotriva Turcilor a repurtat Mircea în 1400. O armată de a lor — alcătuită, după un izvor contemporan, din 66.000 de oameni, ceea ce pare exagerat — făcuse o expediţie de pradă în Ungaria. La întoarcere, au fost atacaţi de Mircea care avea şi un contingent ungar şi bătuţi în aşa fel încât abia 3000 au mai scăpat peste Dunăre. Era a patra biruinţă românească asupra Turcilor în timpul acestui glorios voevod. Curând după aceea, avea loc un eveniment de cea mai mare însemnătate pentru întreg

www.dacoromanica.ro

răsăritul: lupta dela *Ankara* (28 Iulie 1402) între Baiazid şi hanul Mongolilor Tamerlan sau Timur-Lenk adică Timur cel Şchiop, care cuprinsese o mare parte din Asia şi voia acum să aibă şi ţinuturile stăpânite de Sultan. Acestuia din urmă îi veniră în ajutor — ne spun cronicele turceşti — Tătarii, trecând peste Cara-Bogdan, deci peste Moldova, şi Sârbii lui Ştefan Lazarevici. Lupta s'a isprăvit prin înfrângerea lui Baiazid care s'a văzut părăsit de foarte mulţi dintre ai săi. (S'a afirmat în ultimul timp — eu însumi am făcut-o, luându-mă după o comunicare a lui N. Iorga la Academia Română — că la Ankara ar fi participat şi un corp de oaste muntean, trimis Sultanului de către Mircea. O cercetare minuţioasă, întreprinsă recent, a arătat însă că nu poate fi vorba decât de Sârbi). Biruinţa lui Timur a fost completă. Însuşi Baiazid căzu prizonier şi suferi din partea învingătorului o ofensă cum nu se mai văzuse: fu băgat într'o cuşcă şi purtat prin Asia ca să vadă toate popoarele ce ajunsese stăpânitorul temut de odinioară. Ruşinea era prea mare: Baiazid nu putu să-i supravieţuiască.

Poziţia dominantă a lui Mircea. Relaţiile cu Mohamed I. Pretinsul tratat de închinare. In urma lui Baiazid rămaseră mai mulţi fii cari începură de îndată (1403), o luptă aprigă pentru moştenirea părintească. Cel mai în vârstă dintre ei, Suleiman, care stăpânea în Europa, avea pretenţiuni şi asupra părţii asiatice a împărăţiei turceşti, unde era Mohamed, un alt fiu al lui Baiazid. De aceea, porni o luptă care avea să se isprăvească — amestecându-se între timp şi un al treilea frate, Musa — abia în 1413. De această luptă internă a ştiut să se folosească Mircea spre a-şi păstra şi a-şi spori chiar posesiunea sa transdanubiană. El a intervenit şi cu armata, ajutând mai întâi pe unul dintre fraţi, pe Musa, şi apoi, după moartea acestuia, pe un pretendent Mustafa. Incă în 1404, regele Sigismund al Ungariei scria lui Filip, ducele Burgundiei, despre « frumoasele victorii » pe care le-au repurtat împotriva Turcilor împăratul din Constantinopol şi *Mircea, Voevodul Ţării Româneşti.* La finele anului 1409 sau începutul lui 1410, izvoarele bizantine şi cele otomane ne spun că Musa a venit *pe Mare* în Muntenia şi că Domnul acestei ţări « marele erou necredincios » după însăşi expresia unei cronici turceşti anonime — i-a dat ajutor. Musa a plecat dela Silistra cu un corp de oaste munteană comandat de Dan, o rudă a Domnului. După o serie întreagă de lupte cu

www.dacoromanica.ro

rezultat schimbător, — la *Cosmedion*, pe Cornul de Aur, a fost înfrânt (15 Iunie 1410) — el izbuteşte în cele din urmă să învingă pe Suleiman care este omorît la 17 Fevruarie 1411. In cursul acestor lupte, au înaintat deci trupele muntene până lângă Constantinopol. In schimbul ajutorului dat lui Musa, Mircea şi-a mărit

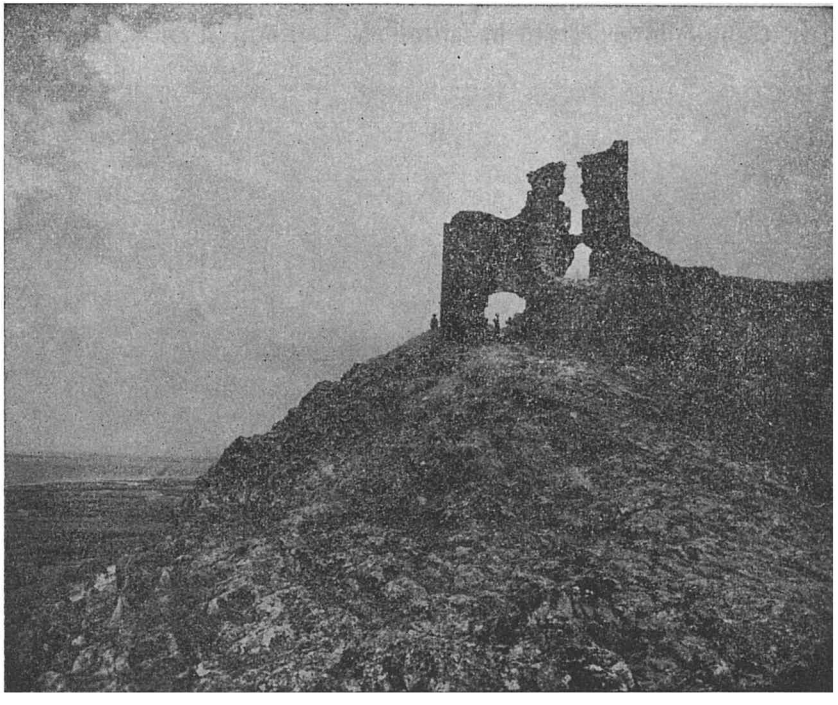

Fig. 141. — Ruinele cetăţii Enisala, unde au stat de pază soldaţii lui Mircea cel Bătrân. Săpăturile efectuate în vara anului 1939 au dat la iveală, pe lângă o foarte bogată şi variată ceramică bizantină şi veche românească, şi două tezaure monetare: unul dela Mircea cel Bătrân, celălalt dela Petru al Muşatei.

posesiunile sale în dreapta Dunării. Intr'o scrisoare trimisă regelui polon, el se intitulează «mare voevod şi singur stăpânitor, Domn al întregei ţări băsărăbeşti şi al părţilor de peste munţi şi stăpânitor al multor cetăţi turceşti» (и многым[ъ] турским[ъ] городовом[ъ] господин[ъ]). La începutul anului 1411, Musa este încoronat ca Sultan. Politica lui Mircea cel Bătrân biruise; Voevodul muntean domina de fapt, în acest moment, întreg orientul european.

www.dacoromanica.ro

Din nefericire însă, situaţia n'a durat mult. Impotriva lui Musa se ridică fratele său Mohamed care stăpânea în Asia. In lupta dela Ciamurli, de lângă Sofia, la 5 Iulie 1413, cel dintâi este înfrânt şi ucis. Mohamed rămâne singur stăpânitor al imperiului şi e încoronat ca Sultan la Adrianopol. Un izvor bizantin, cronica lui Ducas, afirmă că noul Sultan ar fi fost recunoscut şi de Mircea care a trimis soli, făgăduind chiar şi tribut. Credem că această ştire trebuie interpretată în sensul că Domnul muntean, spre a

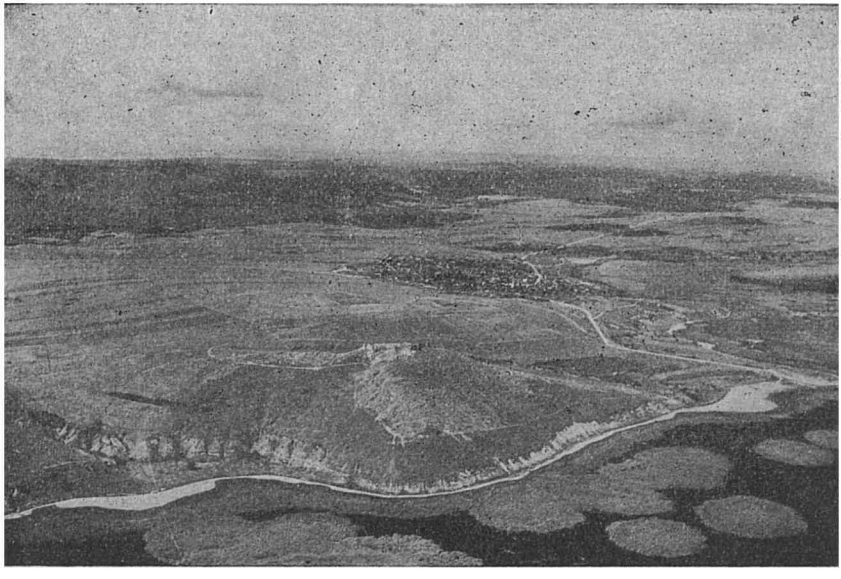

Fig. 142. — Ruinele cetăţii Enisala, pe vârful dealului ce domină lacul Babadag (în faţă, cu bucăţi rotunde de plaur sau stuf plutitor). La mijloc, satul Enisala. (Fotografie din avion, executată de comandorul Jean Niculescu în 1939).

preîntâmpina un atac al lui Mohamed, a trimis o delegaţie care să asiste la încoronare; de plătit însă tribut, n'a plătit. Dovadă sunt chiar cronicile turceşti care arată că Mircea în 1417, cu prilejul expediţiei lui Mohamed în Muntenia, ar fi plătit «restanţa» pe trei ani a tributului. Ceea ce înseamnă că în primii ani ai noului Sultan, Mircea n'a dat Turcilor niciun ban. Dimpotrivă, a continuat politica din timpul lui Musa, acordând sprijinul său unui nou pretendent, anume Mustafa. La 10 Iunie 1415, acesta din urmă era în Ţara Românească; un document intern îl numeşte «Mustafa

www.dacoromanica.ro

Celebi ». La 18 August, se zvonea la Raguza — şi faptul era exact — că doi fruntaşi ai lui Mohamed ar fi trecut de partea lui Mustafa şi că acesta ar fi prădând în Bulgaria. Incercarea noului pretendent însă, cu tot ajutorul lui Mircea, nu izbuteşte, Mustafa este învins în 1416 de oştile Sultanului şi silit să se refugieze la Salonic, unde guvernatorul bizantin îl pune la închisoare. Nici încercarea şeicului *Bedreddin* — un teolog musulman sectant care se adăpostise câtva timp în pădurea Deliormanului dobrogean — în toamna aceluiaş an 1416 nu are mai mult succes: el este predat de anturajul său nemulţumit sultanului Mohamed care pune să-l spânzure la Serres. Toate aceste imixtiuni repetate ale lui Mircea în treburile interne ale împărăţiei otomane, provoacă reacţiunea Sultanului Mohamed. In 1417, acesta întreprinde o puternică expediţie împotriva Domnului muntean. Cetatea Giurgiu este asediată şi cucerită; tot atunci se pare că a căzut şi Turnul. Pe de altă parte, Dobrogea este ocupată în întregime, Isaccea şi Enisala (vezi fig. 141, 142 şi 143) sunt întărite; Ţara Românească este ameninţată aşa dar şi din spre răsărit. Armatele turceşti au luat multă pradă; cronicele lor vorbesc de « feciori mândri ca soarele şi fete drăgălaşe ca trandafirii ». Este foarte probabil că Mircea, atacat de forţe mult superioare — nu trebue să se uite că acuma imperiul turcesc era iarăşi întreg ca pe timpul lui Baiazid şi că deci dispunea de mijloace uriaşe — n'a putut să se opuie şi a trebuit să se închine Sultanului. S'a încheiat oare atunci un tratat care să specifice condiţiile închinării? Multă vreme s'a crezut că da şi se cita chiar şi textul acestui tratat, aşa cum este reprodus în cronica *din veacul al XIX-lea* a lui Dionisie Fotino. Potrivit acestui text, Mircea se obliga faţă de Baiazid să-i plătească în fiecare an câte « 3000 de bani roşii »; în schimb, ţara avea să se guverneze mai departe « după legile sale proprii », iar Domnul putea şi pe viitor să facă războiu vecinilor sau să încheie pace şi să aibă drept de vieaţă şi de moarte asupra supuşilor săi. Fotino pune ca dată a acestui tratat sau, pe turceşte, hatihumaium, anul 805, luna Rabi-ul-evvel, dând şi echivalenţa după calendarul creştin, 1393. In realitate însă anul 805 şi luna Rabi-ul-evvel (corect Rabi el avvel) corespunde cu 1402, 29 Septemvrie—29 Octomvrie. Iar noi ştim că la această dată Baiazid nu mai era Sultan, deoarece, cu trei luni mai înainte avusese loc catastrofa dela Ankara. Prin urmare, dela în-

www.dacoromanica.ro

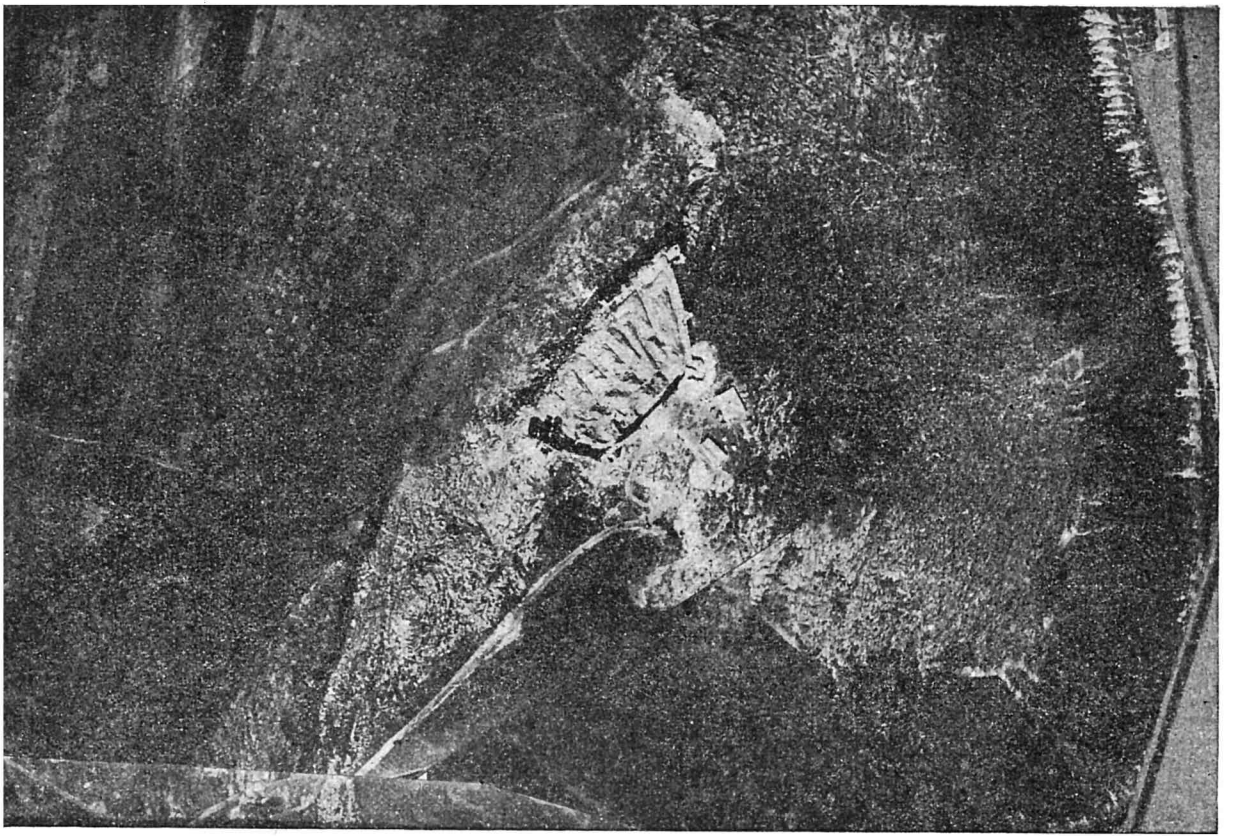

Fig. 143. — Vederea ruinelor cetății Enisala. Se deosebește bine incinta trapezoidală a cetății, cu turnurile de pază dela colțuri, precum și umbra pe care o face turnul dela intrare: cele trei dungi negre paralele. (Fotografie din avion, executată de comandorul Jean Niculescu, în 1939).

www.dacoromanica.ro

ceput constatăm un fals, în ce priveşte anul. Şi cuprinsul acestui «hatihumaium» şi stilul lui sunt de asemenea false. Noi cunoaştem cum erau redactate firmanele autentice, deoarece avem o colecţie foarte numeroasă de asemenea acte la Academia Română. Niciunul din ele nu se aseamănă ca ton, ca stil, ca dispoziţii, cu cel reprodus de Dionisie Fotino. *Prin urmare concluzia este că avem deaface cu un falsificat.* El s'a comis târziu, în veacul al XVIII-lea, când se simţea nevoia să se dea o bază juridică, prin asemenea texte, revendicărilor legitime în ce priveşte dreptul de cârmuire al Principatelor Române. Cu prilejul preliminariilor de pace încheiate prin tratatul dela Kuciuk Kainargi, în 1774, s'a fabricat un asemenea tratat pentru Moldova, specificând condiţiile închinării de sub Bogdan cel Chior, fiul lui Ştefan cel Mare. După toate probabilităţile, tot atunci a fost plăsmuit şi tratatul sau «hatihumaiumul» lui Mircea. *In realitate, un asemenea tratat de închinare n'a existat niciodată.* Sultanul s'a mulţumit să primească o sumă de bani anual, aşa cum va face mai târziu Mohamed al II-lea cu Petru Aron. Cunoaştem răspunsul pe care-l trimite acest sultan în 1456 Domnului Moldovei la înştiinţarea că i se va plăti un haraciu anual de 2000 de ducaţi de aur. Mohamed îi spune: «Ai trimis solul tău şi al boierilor, pe Mihul logofătul, şi prin el cuvintele domniei tale, din care se vede că vei răspunde haraciu două mii de galbeni de aur domniei mele în fiecare an. Drept aceea să fie pace desăvârşit şi sorocul lui (adică al haraciului) să fie la trei luni. Dacă se va da la acel soroc, să fie pace desăvârşit cu domnia mea, iar de nu se va da, ce va fi, ştiţi. Şi Dumnezeu să te bucure». Atâta tot. Nici precizări cu privire la drepturile Domnului, nici altele referitoare la felul de cârmuire al ţării. Cam tot aşa trebuie să ne închipuim şi răspunsul lui Mohamed I către Mircea, minus, credem, amenin-ţarea dela urmă, deoarece Domnul muntean era infinit superior ca prestigiu nevolnicului Petru Aron. Sultanul primea haraciul şi, pentru rest, n'avea să se amestece cu nimic în treburile ţării sau în drepturile domniei. In felul acesta trebuie înţeleasă «închinarea» lui Mircea, în 1417. Tributul a fost un mijloc de a avea linişte din partea Turcilor, care de altfel nici nu s'au gândit, în vremea aceea, să schimbe organizarea ţării sau felul de cârmuire al ei.

Aproape treizeci de ani luptase Mircea împotriva primejdiei din spre miazăzi. De patru ori biruise armatele Sultanilor. Se

www.dacoromanica.ro

amestecase şi în luptele lor interne, sprijinind pe aceia dintre pretendenţi cari i se păreau mai potriviţi cu planurile lui. La un moment dat, prin încoronarea lui Musa, se părea chiar că izbândise. În cele din urmă, a trebuit însă să recunoască covârşitoarea putere a Turcilor. Disproporţia de forţe era prea mare iar înţelegerea puterilor creştine care ar fi trebuit să facă un front *comun* şi *permanent*, prea redusă. Aceeaşi amară experienţă o vor face mai târziu ceilalţi doi eroi ai neamului nostru în lupta pentru creştinătate, Ştefan cel Mare şi Mihai Viteazul. Ca şi Mircea, vor lupta la început cu toate puterile, izbândind adesea, pentru ca la urmă să recunoască inevitabilul. Dar, aşa cum am spus-o din capul locului, jertfa lui Mircea n'a fost zadarnică. Prin rezistenţa lui îndelungată, prin respectul pe care vitejia şi priceperea lui au ştiut să-l impună adversarilor, Mircea a păstrat fiinţa statului muntean. Este foarte mult, când ne gândim că în aceeaşi vreme, state mai vechi cum era Bulgaria şi Serbia cad — *pentru o jumătate de mileniu* — sub loviturile Semilunei.

Mircea şi Muşatinii faţă de Poloni. In ce priveşte relaţiile lui Mircea cu Polonii, se constată un paralelism semnificativ cu Domnii Moldovei. S'ar putea spune că aceste relaţii variază sincronic, că există o solidaritate a Muşatinilor cu Mircea sub acest raport. Am văzut că la începutul domniei, în 1389, pe când în ţara vecină era Petru Muşat, Mircea încheie primul tratat cu Vladislav Iagello. Raporturile bune durează şi sub Roman despre care ştim că urmase faţă de Poloni politica fratelui şi predecesorului său. Sub Ştefan însă, care ocupase tronul în condiţii ce însemnau un act de ostilitate a Polonilor faţă de Roman (acesta a fost prins şi închis de ei), raporturile lui Mircea, fără să se strice, n'au mai avut cordialitatea dinainte. Se adăuga de sigur faptul că în această vreme cade şi tratatul de alianţă al Domnului muntean cu Sigismund regele Ungariei şi duşmanul lui Vladislav Iagello. Polonii nu puteau vedea cu ochi buni o asemenea apropiere. Aşa se explică dispoziţia din actul de închinare a lui Ştefan, Domnul Moldovei, către Poloni (1395), prin care se obligă să le dea ajutor împotriva oricărui duşman, între alţii şi împotriva «voevodului Basarabiei». Aşa se explică şi scrisoarea pe care o trimite Vladislav Iagello lui Mircea, imputându-i că acesta ar fi spus Ungurilor de un plan de alianţă al regelui polon cu Turcii, îndreptat împotriva

www.dacoromanica.ro

lui Sigismund. Scrisoarea nu ni s'a păstrat, dar cuprinsul ei rezultă clar din răspunsul pe care-l trimite Mircea. Acesta protestează cu tărie împotriva unei asemenea acuzaţiuni. El n'a spus nimănui nimic şi continuă a păstra aceeaşi atitudine leală faţă de Vladislav Iagello care îi este de altfel şi rudă. Poate solii poloni, trecând prin Ungaria, să fi scăpat vreo vorbă cuiva. Răspunsul lui Mircea poartă data 10 August — anul nu se menţionează — şi a fost scris în Giurgiu unde Domnul, care clădise aci o cetate puternică, stătea adeseori, pentru a supraveghea mişcările Turcilor.

După suirea pe tronul Moldovei a lui Alexandru cel Bun, raporturile Munteniei cu Polonia redevin aşa cum fuseseră pe vremea lui Petru şi Roman Muşat. Mircea reînoeşte în 1403, tot din Giurgiu, tratatul încheiat în 1389 cu Vladislav Iagello. O nouă confirmare are loc în 1411. Peste trei ani, în 1414, constatăm că un sol ales, ducele lituan Sigismund Korybut, vine să-l viziteze pe Mircea la Argeş. Ce s'a discutat nu ştim; un lucru însă e sigur: *relaţiile cu Polonii au continuat a fi bune până la sfârşitul domniei marelui voevod.*

Acelaşi lucru se poate afirma şi despre relaţiile cu Ungurii. Mircea n'a avut niciun conflict cu Sigismund. Dacă până spre finele anului 1394 se constată o atitudine de rezervă şi chiar de precauţiuni, justificate de altfel — fratele şi predecesorul său Dan avusese doar un război cu Ungurii — dimpotrivă, dela această dată înainte, raporturile sunt cordiale. Pe la sfârşitul lunii Noemvrie sau începutul lunii Decbemvrie a anului 1406, cei doi monarhi s'au întâlnit în părţile Severinului pentru a discuta chestiunile care interesau ţările lor, de sigur, în primul rând, chestiunea turcească. Este tocmai epoca luptelor interne între Musa, Suleiman şi Mohamed. In acest an venise Musa în Ţara Românească, la Mircea; întrevederea cu Sigismund a trebuit să precizeze — credem noi — şi atitudinea de luat faţă de acest pretendent la tronul Sultanilor. O altă dovadă a relaţiilor bune cu Ungurii o constituie tratatul de comerţ încheiat cu Braşovul, în 1413. Este un act de o deosebită importanţă şi care aruncă o vie lumină asupra vieţii economice din timpul lui Mircea.

Vieaţa economică. Domniile lungi, prin continuitatea şi stabilitatea pe care le implică, sunt nu numai epoci de consolidare politică, dar, mai întotdeauna, şi de înflorire economică. Constatarea

www.dacoromanica.ro

aceasta se verifică în toate cazurile în trecutul nostru. Domnia lui Mircea este un strălucit exemplu. Ţara Românească a cunoscut, sub acest glorios şi înţelept voevod, o epocă de prosperitate deosebită. Importul şi exportul este viu. Se aduc mărfuri multe şi variate, atât din apus cât şi din răsărit, dela mii de kilometri distanţă. Se trimit peste hotare produsele ţării. Circulaţia monetară este intensă; se bat monete de argint: emisiunile succesive dovedesc nevoia de numerar ce exista pe piaţa comercială.

Cunoaştem două tratate de comerţ din timpul lui Mircea. Unul încheiat cu negustorii din Polonia şi Lituania, celălalt cu negustorii din Braşov. Primul n'are dată; se pare însă că el a fost acordat în a doua jumătate a domniei, mai probabil între anii 1402 şi 1408; confirmarea lui — cu unele deosebiri faţă de textul anterior — e din 1409. Prin acest tratat «Io Mircea mare voevod şi domn a toată ţara Ungrovlahiei şi a părţilor de peste munţi» dă voie tuturor negustorilor din «ţara părintelui şi fratelui domniei mele Vladislav... regele dela Liov şi din ţara fratelui domniei mele, mărele principe Vitold» să vie cu mărfurile lor, în orice cantitate, în Ţara Românească şi să le poată desface aci, pretutindeni, în toate oraşele, în toate schelele dela Dunăre, «începând dela Porţile de Fier şi până la Brăila» şi în tot locul; în prealabil însă, Domnul îşi va alege şi cumpăra, din marfa lor, ce-i va plăcea. Vamă vor plăti numai într'un loc, la Târgovişte; în alte oraşe sau schele nu vor plăti nimic. De aceea, unde vama va fi arendată, vameşii să nu îndrăznească a le lua vreun ban, ci să puie în socoteala Domnului.

Cel de al doilea tratat, din 6 August 1413 (exemplarul în limba latină, mai detaliat, cu data 25 August e un falsificat alcătuit între 1427 şi 30 Ianuarie 1431) este şi mai interesant deoarece specifică şi mărfurile care se importă sau exportă, precum şi quantumul vămii. Mircea declară că faţă de rugăminţile delegaţiei trimise de Braşoveni, reînoieşte acestora vechile lor aşezăminte pe care le-au avut dela strămoşii săi în ce priveşte vama din oraşele Ţării Româneşti şi de pe drumul Braşovului până la Brăila. Aşa dar, negustorii cari aduc mărfuri vor plăti mai întâi, la intrare, la Rucăr, următoarele: pentru catifeaua de Ypres sau «franţuzească» — se aducea tocmai deci din extremitatea cealaltă a Europei — un *fertun* adică, se pare, 24 de ducaţi; pentru

www.dacoromanica.ro

cea de Louvain, o perperă sau — dacă echivalenţa e justă — 18 ducaţi; pentru cea de Colonia 12 ducaţi; pentru cea de Cehia (în redacţia latină îi spune «poloneză») 6 ducaţi. Aceeaşi vamă o vor plătişi în târgurile sau oraşele unde vor vinde această catifea, afară de Dâmboviţa unde ea va fi numai pe jumătate. Dacă însă catifeaua sau «vilarul» (velours) nu se va aduce în viguri, ci tăiată, bucăţi, nu se plăteşte nicio vamă; aceeaşi favoare se face şi pentru «şăpcile frânceşti», iar în textul latin, falsificat şi pentru cizme, şi pentru toate produsele industriei săseşti, adică fier, postav ordinar, cenuşiu, pânză de in, trăişti, cuţite, săbii, arcuri, funii, blănuri lucrate, cojoace şi alte produse manufacturate. Acestea nu vor plăti nimic, ceea ce ar fi însemnat un mare câştig pentru Saşi. Pentru un vas cu mied se va da 12 ducaţi, pentru unul cu vin numai 6. Dacă aduc mărfuri din răsărit, adică piper, şofran, bumbac, camelot sau stofă din păr de cămilă, piei de miel — probabil Astrahan — şi «alte mărfuri ce vin de peste mare», vor da tot trei la sută. Pentru exportul produselor Ţării Româneşti vama va fi următoarea: la un car încărcat cu peşte — de obicei crap şi morun, aşa cum aflăm din alte documente — se va plăti la Brăila de maje o perperă, la Târgşor, la Târgovişte şi la Dâmboviţa, câte un peşte; în acest din urmă loc, de fiecare cal înhămat la car se va da câte un ducat; pentru un cal cu povară, orice ar aduce, 3 bani; pentru un cal slobod, un ducat; călăreţul care trece pela Bran 3 bani, pedestrul un ban. Potrivit redacţiei latine, la Rucăr, carul de peşte trebue să dea 7 peşti şi 36 de dinari, o vamă mai grea; pentru o majă de ceară («centenarium cerae») 12 dinari; un bou sau o vacă, trei dinari; un berbec bătut, un dinar; un porc, doi dinari; o piele de cerb, un ducat, toate celelalte piei, nimic; brânza, un dinar; blănurile de animale sălbatece — două alte privilegii comerciale ni le arată anume: de veveriţă, de jder, de vulpe, de pisică sălbatecă, de râs, de iepure — trei la sută din valoare; pentru un cal cumpărat în Ţara Românească, 6 dinari. Pentru toate celelalte mărfuri exportate, nimic. Se mai lua şi dispoziţia — astăzi naturală, atuncea însă nu — ca «cine-şi dă marfa pe datorie, să-şi caute datornicul sau chezaşii, dacă-i are, iar de oameni drepţi să nu se atingă». Se interzicea prin urmare despăgubirea dela vreun compatriot al celui dator, procedeu general admis şi practicat în evul mediu.

www.dacoromanica.ro

Pentru această vie mişcare comercială era necesară o bogată circulaţie monetară. Mircea cel Bătrân a bătut bani de argint numiţi, în documentele sale, *ducaţi* (vezi fig. 144). Ei aveau în diametru între 16 şi 14 milimetri. Pe unul din tipuri, e înfăţişat pe avers, într'un cerc de perle, Domnul îmbrăcat în hlamidă şi cu coroana pe cap, purtând în mâna stângă globul cruciger iar în dreapta spada. Pe margini stă scris, în caractere chirilice: ıѡ м[и]рча вıо ultimul cuvânt fiind o prescurtare greşită a lui во[еводъ]. Pe revers, într'un cerc de perle, Isus Christos binecuvântând cu dreapta; în partea dreaptă, o stea cu cinci raze, având dedesupt literile ис, în stânga o stea, iar dedesupt literile хс. Un alt tip monetar are pe avers aceeaşi reprezentare ca tipul precedent, numai că în loc de spadă, Domnul ţine o lance. Pe revers însă, este un scut împărţit în două în sensul lungimii, având în jumătatea din dreapta o stea cu cinci raze, iar în cea din stânga patru grinzi transversale. Deasupra scutului, în colţul stâng al lui, un coif, iar peste acesta un vultur întors spre dreapta, cu capul spre stânga. Există şi o variantă a acestui tip, având jumătatea din dreapta a scutului goală. Un al treilea tip monetar, de o mărime şi mai redusă, nu mai are chipul domnului; pe *avers*, găsim, într'un cerc de perle, un scut cu grinzi transversale, având deasupra colţului stâng vulturul în aceeaşi poziţie ca pe tipul precedent. In dreapta şi în stânga, câte trei globule, sus o cruce. Pe *revers*, tot într'un cerc de perle, o cruce; între braţele crucii, sus, în dreapta o floare cu patru petale; între celelalte braţe, câte trei globule.

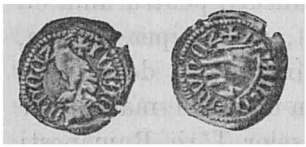

Fig. 144.—Monetă de argint dela Mircea cel Bătrân. (Colecţia Academiei Române).

Să amintim, în sfârşit, că în vremea lui Mircea începe exploatarea unor mine de aramă la satul Bratilov, existent şi astăzi, în imediata apropiere a Băii de Aramă. Printr'un document din 1392, domnul dăruieşte zeciuiala din metalul pe care-l va extrage concesionarul exploatării — după nume, Ciop Hanoş, pare a fi fost Sas — mănăstirii Tismana. Nu e exclus ca tot sub Mircea să se fi exploatat şi fierul, la Baia de Fier, în Gorj.

Ctitoriile. Având grijă de cele lumeşti, de gospodăria ţării sale, de bună starea supuşilor săi, Mircea n'a uitat încă nici cele dum-

www.dacoromanica.ro

nezeeşti. Din belşug s'a revărsat mila sa asupra lăcaşurilor sfinte zidite de înaintaşi; el însuşi a fost ctitor la multe mănăstiri, atât în lăuntrul hotarelor cât şi în afara lor.

Mitropolit şi primat al ţării era Antim; ultima menţiune despre el datează din 1401. In părţile din spre Severin, păstorea cel de al doilea mitropolit Atanasie, pe care îl constatăm pentru întâia dată într'un act din Iulie 1389. Se pare că Mircea a obţinut dela Patriarhia din Constantinopol ca Mitropoliţii Ţării Româneşti să nu mai fie numiţi de Patriarh, ca până acum, ci de Domn, întocmai cum obţine Alexandru cel Bun pentru Moldova în 1401. In cazul acesta, Mircea poate fi considerat ca un mare ctitor al ierarhiei noastre bisericeşti.

Tatăl şi predecesorul lui Mircea, Radu Basarab, ridicase cele două mănăstiri dela Cozia şi dela Cotmeana. Fiul său Dan s'a ocupat de aceste două lăcaşuri, făcându-le daruri. Mircea continuă, ocupându-se şi el de ctitoriile părintelui său. El înalţă la începutul domniei un nou lăcaş la Cozia, având ca model biserica din Kruševac (Serbia), ridicată de ruda sa, cneazul Lazăr (vezi fig. 145). In acest sens trebuie înţeles documentul lui Mircea din 20 Mai 1388 în care spune că «am vrut domnia mea *de am ridicat din temelie mănăstire* întru numele sfintei... Troiţe... în locul ce se chiamă Călimăneşti la Olt», dăruit de boierul Nan Udobă. Probabil că biserica ridicată de Radu era prea mică sau nu destul de trainică. Totdeodată, Mircea dărueşte mănăstirii Cozia o moară în hotarul Piteştilor, 300 de sălaşe de ţigani şi două sate anume Orleştii care fusese mai înainte al lui Cazan, şi un sat la Gricov care aparţinuse lui Stoian Hargaş. Pe lângă acestea îi mai dă «dela curtea domniei mele» şi un mertic anual pentru hrană şi îmbrăcăminte: 220 de găleţi de grâu, 10 buţi de vin, 10 burduşe de brânză, 20 de caşcavaluri, 10 vedre de miere, 10 sloi de ceară şi 12 bucăţi de postav. După pilda Domnului, fac şi boierii acestuia daruri: Stanciul Turcul îi lăsase cu limbă de moarte satul Cruşia; Stanciul Bancov îi dă o moşie la Argeş şi cu vie; alţi boieri îi dăduseră diferite locuri şi vii; unul dintre ei, Tatul, îi închinase o curte la Hinăteşti. Tot prin actul din 20 Mai 1388, Mircea hotărăşte ca, pe viitor, mănăstirea Cotmeana cu toată averea ei, avere în care se cuprindeau şi mai mulţi rumâni din satul Purcăreni, dăruiţi de domn, să treacă sub stăpânirea Coziei. In acelaşi an şi

www.dacoromanica.ro

aceeaşi zi, aceasta mai căpătase încă un hrisov prin care domnul îi dăruia satele Călimăneşti, Jiblea, Brădăţanii, Seaca şi Hinăteştii. Interesant de semnalat este faptul că în hrisovul din 1388, cel

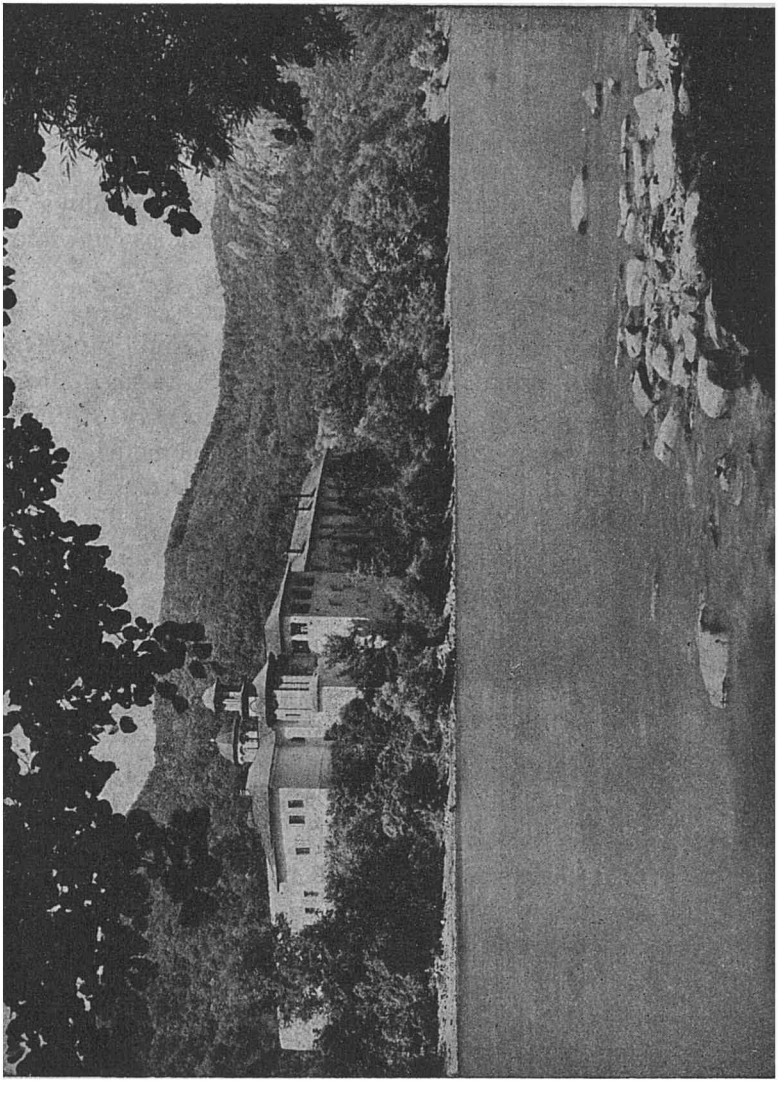

Fig. 145. — Mănăstirea Cozia. In faţă, Oltul.

dintâi prin urmare pe care-l dă Mircea Coziei, numele ei este cel vechi, românesc, *Nucet*, dela pădurea de nuci care înconjura, se vede, biserica zidită de Radu. Incă de atunci, se întrebuinţa însă

www.dacoromanica.ro

şi numele celălalt, Cozia, despre care s'a afirmat că nu-i decât traducerea în limba *turcă*, noi am zice mai de grabă *cumană* — a numelui românesc. La 4 Septemvrie 1389, o nouă donaţie: a patra parte din satul Jiblea. La 8 Ianuarie 1394, voevodul îi dărueşte, între altele, dijma de miere şi ceară din judeţul Vâlcii şi-i întăreşte toate posesiunile. La această dată, mănăstirea stăpânea, în afară de cele menţionate anterior, satul Cireşovul, mai sus de Slatina, satul Poroiniţa, la Dunăre, un sat la Luncavăţ, anume Bucureştii, două sătişoare la Olt: Bogdăneştii şi Luncenii; satul Cărarea sau Cărărenii, la gura Ialomiţei, satul Hinăteştii *până la Troian* (prima menţiune românească a valului roman din Muntenia) şi satul Bujorenii. Apoi balta Mamino dela Orlea în sus, o moară la Râmnic, o altă moară la Cataluiu, la Giurgiu, şi o uliţă în târg, în Râmnic. Printr'alte două documente, fără dată, mănăstirea mai capătă satele Micleuşeveţul, Curila şi Gărdanovăţul precum şi toate bălţile dela Dunăre, începând dela Săpatul până la gura Ialomiţei împreună cu gloabele, duşegubinile şi dijmele din miere şi ceară ce se vor percepe pe aceste bălţi. In sfârşit, la 28 Mai 1415, ea obţine vama dela Genune. Când Mircea închide ochii, Cozia era a doua ctitorie a Ţării Româneşti în ce priveşte bogăţia.

Prima rămăsese tot Tismana. La 27 Iunie 1387, Mircea îi întăreşte vechile posesiuni pe care le avea dela Dan, dela Radu şi, întru cât Vodiţa era acum sub ascultarea ei, dela Vladislav. Ii dărueşte apoi dela el, satele Jarcăuţi, amândouă Văronicele, Prilepeţul, Petroviţa, Vârliţa şi seliştea Stancişor, pe balta Bistreţului, la Bdeala, unde a fost odinioară satul Bresniţa. Printr'un alt hrisov, fără dată, Mircea mai adăuga, pe lângă cele pomenite mai sus, şi satele Hârsova cu Sălcişoara, Trufeşti, Piatra, Obedinul, Ceaurâii, Ugureii (probabil Ungureii), Duseştii, Ploştina, Susiţa şi Novoselţii. Se mai amintesc într'un alt hrisov, tot fără dată, şi satele Groşani, Aniniş, precum şi a patra parte din Dăbăceşti pe care a dat-o mănăstirii « Dimitrie Dăbăcescu la moartea lui ». Dacă adăugăm acum şi ce-i dăruise doamna Calinichia, mama lui Mircea (vezi mai sus, p. 465), apoi satul Sogoino donat de Lucaci, satul Bistriţa cu ţarina şi cumpărăturile lui Nicodim stareţul, ne putem da seamă de uriaşa avere imobiliară pe care a stăpânit-o prima mănăstire a ţării.

www.dacoromanica.ro

Urmând pilda domnului şi, probabil, spre sfârşitul stăpânirii acestuia, a ridicat logofătul Pilea — constatat documentar în hrisovul lui Mihail Voevod, din 22 Iunie 1418 — o mănăstire cu hramul Bunei Vestiri «în pădurea cea mare, la Bolintin», spre Sud-Vest de Bucureşti, înzestrând-o cu satele Pileşti şi Bolintin şi cu o vie la Răzvad. Aflăm aceste fapte din documente ulterioare, date de Vladislav al II-lea (29 Aprilie 1453) şi de Alexandru Coconul (2 Martie 1626).

Se constată însă pe vremea lui Mircea cel Bătrân şi existenţa mai multor mănăstiri, despre care nu ştim când şi de cine au fost întemeiate. Una este mănăstirea dela *Strugalea*, cu hramul Maicei Domnului. La 11 Mai 1409, voevodul scuteşte satul Pulcouţii, închinat mănăstirii de către jupan Galea, de toate slujbele şi dările mari şi mici, adică de oierit, de goştină, de albinărit, de găleată, de vinăriciu, de gloabă, de cărături, de podvezi precum şi de îndatorirea de a pescui moruni trei zile pe an pentru domnie, lăsându-le toate acestea în folosul mănăstirii. Pe deasupra, îi mai dărueşte ca mertic anual dela curtea domnească, 15 găleţi de grâu şi 2 buţi de vin.

A doua mănăstire era cea dela *Snagov* din insula lacului cu acelaşi nume, lac înconjurat de întinsul codru al Vlăsiei (vezi fig. 146). Foarte bine apărată deci, această mănăstire, întemeiată — credem — înainte de Mircea, a oferit întotdeauna şi un loc de adăpost în vreme de nevoie. Cert este că insula pe care s'a ridicat mănăstirea a fost locuită din cele mai vechi timpuri, cu mii de ani înainte de Christos. Printr'un document fără dată, însă din intervalul 1408—1418, poate chiar din 1414—1415, Mircea întăreşte «rugătoriului domniei mele, popei chir Lazăr dela Snagov un sat numit Ciuliniţa care este pe Buzău, ce l-a adaus *fratele domniei mele jupan Staico mănăstirii domniei mele dela Snagov*». Să însemne oare cuvintele dela urmă, subliniate de noi, că Snagovul a fost ctitoria lui Mircea? Un răspuns categoric nu se poate da. Din faptul că într'un mormânt din partea dreaptă a pronaosului, mormânt aparţinând vechii biserici, anterioară celei actuale, s'au găsit monete dela Vladislav I (1364—1377), se poate trage concluzia că mânăstirea exista din timpul acestui voevod. Nu este de loc exclus însă ca Mircea să fi ridicat o nouă biseică sau, cel puţin, să o fi mărit pe cea veche. In orice caz, el a făcut danii mănăstirii de aici; ne-o

www.dacoromanica.ro

spune limpede hrisovul fiului său Dan, cu data 7 Octomvrie 1428, prin care se întăreşte stăpânirea peste toate posesiunile ei, bălţi, locuri şi satele Frenghişeştii, Turbaţii şi Vrăeştii. La începutul hrisovului este această frază: « mi-am adus aminte domnia mea de dăruirea ce au dăruit părintele domniei mele Mircea Voevod; drept aceea... şi domnia mea am dăruit cu toată cinstea hrisovul domniei mele... ». Aşa dar Mircea, dacă nu e cel

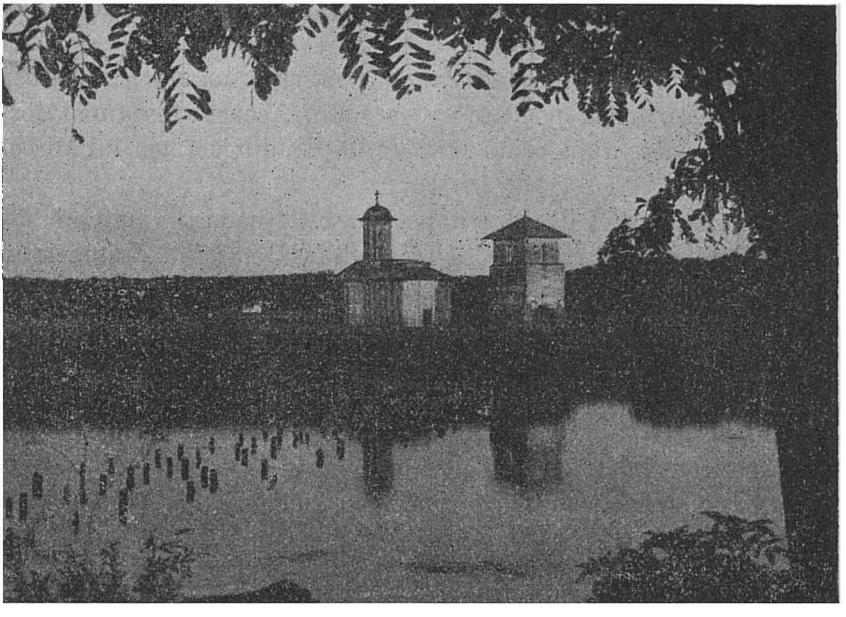

Fig. 146. — Biserica fostei mânăstiri a Snagovului, pe insula din mijlocul lacului Snagov

dintâi ctitor al mănăstirii Snagovului, în orice caz este unul dintre ei.

A treia mănăstire era *Glavaciocul*. Cunoaştem un document din 20 Iulie 1507 prin care Radu cel Mare întăreşte acestei mănăstiri « satele anume Călugăreni după Neajlov toţi şi Călugăreni dela Teleorman jumătate, pentru că au fost închinate aceste sate de moşii noştrii, *încă de Mircea Voevod* ».

A patra mănăstire era cea dela *Dealul*. Cred că ea exista pe vremea gloriosului voevod. La 17 Noemvrie 1431, Alexandru Aldea dăruieşte acestei mănăstiri satele Alexenii pe Ialomiţa şi

www.dacoromanica.ro

Răzvadul «pentru veşnica pomenire a sfânt răposatului părintele domniei mele Mircea Voevod şi, după aceea, şi a domniei mele». Intre data acestui hrisov şi moartea lui Mircea nu sunt decât treisprezece ani: a afirma prin urmare că mănăstirea exista în primele două decenii ale veacului al XV-lea nu este, după părerea noastră, ceva hazardat. Pentru aceeaşi raţiune admitem existenţa, tot pe atunci, şi a mănăstirii *Sfântului Nicolae din Bucureşti* (numite mai târziu *Mihai Vodă*), căreia Alexandru Aldea îi dă, la 15 Martie 1433, în Târgovişte, un hrisov. Mircea murise numai cu cincisprezece ani mai înainte.

In 1436—7 (6945), Vlad Dracul confirmă mănăstirii *Sărăcineşti* (Vâlcea), moşia pe care era situată. Aceasta înseamnă însă că lăcaşul dată, după toate probabilităţile, din vremea lui Mircea cel Bătrân.

De curând, s'au descoperit pe Valea Coşuştei, în judeţul Mehedinţi, ruinele mănăstirii *Coşuştea*; pisania, păstrată fragmentar, pomeneşte ca ctitor, pe un «jupan Hamza» se pare Hamza din Obislav, mare ban al Craiovei între 1531—1533; un egumen al Coşuştei e amintit în 1493. Mănăstirea este însă cu siguranţă mai veche: biserica din veacul al XVI-lea a fost clădită *pe temeliile unei alte biserici*; ea exista, după toate probabilităţile, în vremea lui Mircea cel Bătrân.

Tot din vremea lui se poate să fie şi mănăstirea *Govora*. Pe la 1500, biserica acestui sfânt lăcaş era în ruine — «pustie şi stricată» cum spune pisania *celui de al treilea ctitor* Constantin Brâncoveanu — de aceea voevodul de pe atunci, Radul cel Mare, a pus «de o au dres şi o au înfrumuseţat». Dar pentru ca la 1500 biserica mănăstirii să fi fost ruinată şi părăsită, normal este să admitem că ea fusese întemeiată cu mult înainte. Ipoteza existenţii ei pe vremea lui Mircea cel Bătrân ne pare cu atât mai îndreptăţită, cu cât există un document dela Mircea Ciobanul, din 1 Aprilie 1551, prin care, întărindu-se mănăstirii satele Glodul şi Hinţea, se spune mai întâi că ele au fost proprietatea Govorii «încă dela începutul ţării noastre româneşti», şi apoi că aceste sate i-au fost răpite pe vremea lui Vlad Ţepeş de către un boier numit Albul cel Mare. Primul document cunoscut azi referitor la mănăstirea Govora este din 1485, Septemvrie 27: egumenul mănăstirii, «Iosif Govoreanul» cumpără un loc drept 2110 aspri. Un alt document

www.dacoromanica.ro

Fig. 147. — Biserica schitului Brădet (jud. Argeş). Construcţia zidurilor, din rânduri de cărămidă alternând cu bolovani, este aceeaşi ca la Biserica Domnească din Curtea-de-Argeş.

din 1496 August 1 aminteşte o danie făcută mănăstirii de către Vlad Dracul (1436—1446).

www.dacoromanica.ro

Din aceeaşi vreme este şi schitul *Brădet* (jud. Argeş), ridicat de Mircea — acesta figurează în fruntea pomelnicului — pe locul unui lăcaş mai vechi (vezi şi mai sus, p. 428). Fresca ctitorilor ne în-

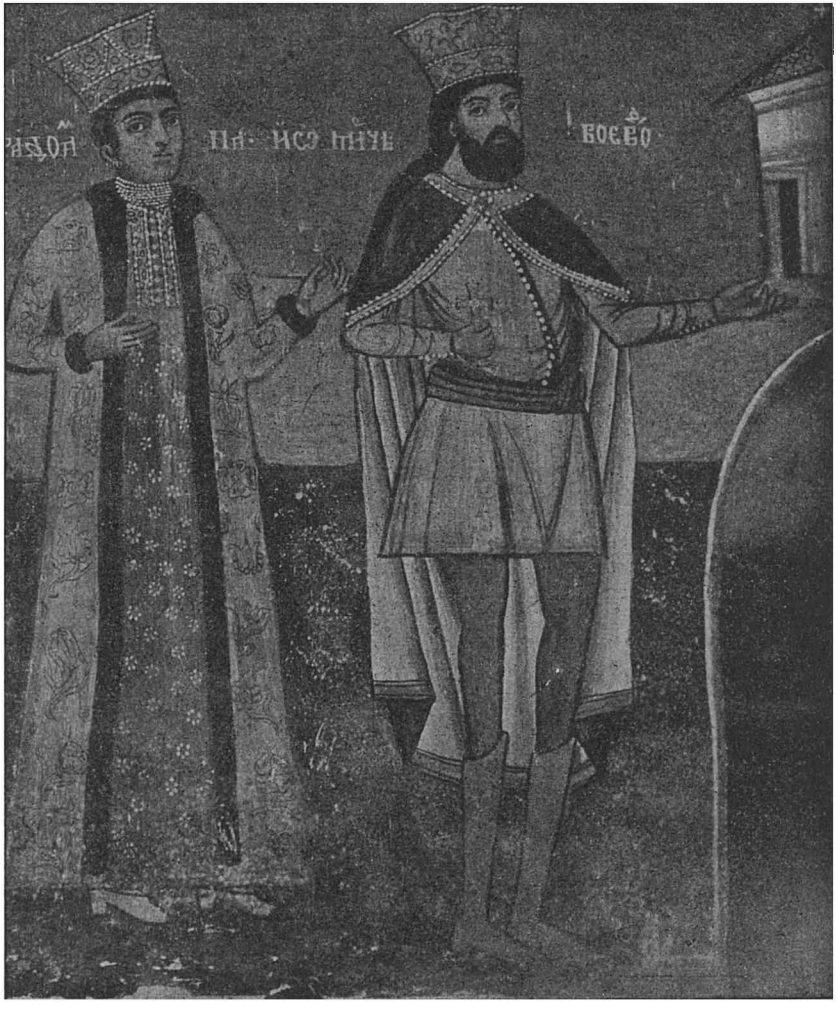

Fig. 148. — Mircea cel Bătrân şi soţia sa, doamna Mara (?), după fresca schitului Brădet (judeţul Argeş).

făţişează chipul voevodului, ţinând într'o mână biserica şi în cealaltă o cruce (vezi fig. 147—148). Alături e doamna; din numele

www.dacoromanica.ro

ei nu se pot citi însă decât ultimele două litere:... *ra* (*Mara*, după unii).

In sfârşit, menţionăm mănăstirea *Vişina*, ale cărei ruine, în gura defileului Jiului, la Bumbeşti (jud. Gorj), se mai vedeau încă în 1900. Un hrisov dela Neagoe Basarab, din 14 Dechemvrie 1514, întăreşte acestui lăcaş. cu hramul sfintei Treimi, moşia sa «cu grădini şi cu toate hotarele pe unde au fost bătrâne încă din zilele lui Mircea Voevod».

«Ion Mircea Voevod» figurează şi pe peretele ctitorilor la mănăstirea Curtea de Argeş; care este însă contribuţia lui la zidirea sau înzestrarea vechiului lăcaş de dinainte de Neagoe, nu se poate preciza încă.

Şi Sfântul Munte al Athosului a cunoscut mila drept credinciosului domn muntean. Am văzut mai înainte (p. 391 şi 419) că mănăstirea *Cutlumuz* de acolo fusese mărită şi înfrumuseţată de către Nicolae Alexandru şi Vlaicu Vodă. Mircea a urmat pilda înaintaşilor săi. Un hrisov dela Neagoe Basarab, din 1514, referitor la acest lăcaş, spune lămurit: „prea cinstitul... străbunul nostru Mircea Voevod a înoit ctitoria pe care a făcut-o Ţara Românească". Ni s'a păstrat apoi documentul prin care un boier de al lui, anume Aldea, dăruieşte mănăstirii amintite satul Cireşovul «ca să fie pomenire în toate Duminicile, întâi *domnului nostru Io Mircea Voevod*, apoi şi părinţilor noştri şi mie şi celor ai miei. *Pentrucă este a noastră mănăstire*». Faptul că Aldea pune în primul rând pe voevod nu e un simplu act de deferenţă, ci şi exprimarea recunoştinţei sale, deoarece dania este făcută din «cât mi-au dăruit Dumnezeu şi Domnul *Io Mircea* pentru slujba şi credinţa cu care i-am slujit lui». De altfel, convingerea noastră este că Mircea a dăruit şi el direct mănăstirii Cutlumuz care este arătată ca fiind «a noastră» adică românească sau chiar, în sens mai mărginit, a Domnului şi a boierului său. Nu este exclus ca Mircea să fi făcut vreo danie şi mănăstirii *Zografu* din Sfântul Munte căreia fiul său Alexandru Aldea îi va acorda, la 9 Fevruarie 1433, un ajutor anual de 3000 de aspri pentru «veşnica pomenire a sfânt răposatului părintele domniei mele...» şi a lui însuşi.

Până în 1916, se putea vedea la Muzeul Naţional din Bucureşti, în secţiunea eclesiastică, un epitaf sau un «aer» din tafta de coloare albastră închis, cusut cu fir de aur. Pe margini era o

www.dacoromanica.ro

inscripţie slavonă, cuprinzând o cântare bisericească şi, la sfârşit, data: 6904 adică 1396. Acest aer adus la Muzeu dela mănăstirea Cozia se găseşte acum — s'o sperăm cel puţin — la Moscova împreună cu celelalte piese rare trimise acolo.

E probabil că în timpul domniei lui Mircea au fost aduse în ţară moaştele Sfintei Filofteia şi aşezate în Biserica domnească din curtea de Argeş. Ele stătuseră mai întâiu la Târnovo în Bulgaria, apoi la Vidin. Când această ultimă cetate căzu în mâna Turcilor, în 1396, moaştele fură strămutate peste Dunăre.

Familia lui Mircea. Din scrisoarea fără dată trimisă din Giurgiu regelui polon Vladislav Iagello, — pe care-l numeşte «părinte» al său (моему родителю) — rezultă că Mircea era căsătorit cu o rudă a acestuia. După ce protestează împotriva învinuirii că el ar fi spus ceva Ungurilor despre unele planuri de alianţă cu Turcii, Mircea adaugă: «Eu sunt al tău şi copiii, pe care-i am, sunt nepoţii şi copiii tăi (твои анепсеи и дѣца) tot atât cât şi ai mei». Şi în tratatul de alianţă şi ajutor reciproc din 1411 se vorbeşte de înrudirea («consanguinitas») dintre regele polon şi domnul muntean. In ce grad anume erau înrudiţi nu se poate însă preciza.

Un vechi pomelnic numeşte pe soţia lui Mircea, *Mara*. Numele pare sârbesc: aşa se chema şi o fiică a lui Gheorghe Brancovici, despotul sârb dela începutul veacului al XV-lea. Purta oare acest nume ruda lui Vladislav Iagello sau Domnul muntean a fost căsătorit de două ori? Ultima ipoteză e admisă de unii cercetători care afirmă chiar că doamna Mara se înrudea cu familia domnitoare din Serbia. Ar fi o explicaţie în plus a relaţiilor statornic prieteneşti pe care le-a avut Mircea cu Sârbii, relaţii care s'au manifestat şi cu prilejul primirii în ţară a lui Ştefan Lazarevici, despotul Serbiei. Acesta, ajutând pe Musa care-i era nepot — sora lui Ştefan fusese soţia lui Baiazid — trebuise, după lupta dela Cosmedion, să se întoarcă în ţară prin Muntenia, de sigur pentru a nu străbate ţinuturile ocupate de Turci. In Muntenia — ne spune un izvor sud-slavic — «a fost primit cu mare cinste de Mircea voevod, a fost ospătat mai multe zile cu prietenească dragoste şi petrecut în ţara sa».

Mircea a avut mai mulţi copii. Cunoaştem pe *Mihail*, care poate chiar în 1409, în orice caz în 1413, era asociat la domnie de tată-său — în această calitate dă el documente şi e pomenit în

www.dacoromanica.ro

inscripţii —; apoi pe *Radu* zis *Praznaglava*, adică «chelul», pe *Alexandru Aldea*, şi pe *Vlad* poreclit *Dracul*. Câte şi patru au domnit în Ţara Românească. Din hrisovul de danie al mănăstirii Snagov, cunoaştem şi numele unui *frate* de al lui Mircea: e *Staico*, cel care dărueşte mănăstirii satul Ciuliniţa de pe Buzău. Celălalt frate, *Dan*, ştim că îi fusese predecesor în domnie.

Moartea lui Mircea. Personalitatea lui. Mircea a închis ochii la 31 Ianuarie 1418 şi a fost înmormântat în ziua de 4 Fevruarie, la Cozia, într'un sarcofag de piatră cioplit ca în Occident. Chipul i se vede pe peretele ctitorilor. Domnul este îmbrăcat într'un costum strâns pe corp, de coloare roşie cu flori albastre. Tunica, nu prea lungă şi tivită cu fir, are jumătatea ei inferioară deschisă în faţă. In dreptul genunchilor sunt brodaţi vulturii imperiali — influenţă nu numai decât direct bizantină, ea putând veni şi dela curtea stăpânitorilor bulgari sau sârbi. Incălţămintea roşie e ascuţită după moda poloneză. Pe deasupra costumului, Mircea poartă o manta tivită cu aur, prinsă într'o parte, pe umărul drept. Mijlocul e strâns de o centură subţire. O sabie scurtă, prinsă într'o cingătoare mai largă, atârnă în faţă, spre dreapta. Pe cap, Domnul poartă coroana cu cinci vârfuri. Alături de Domn, fiul său Mihail, al cărui costum se aseamănă mult cu al tatălui. Amândoi susţin o biserică în miniatură, reprezentând Cozia, ctitoria lor (vezi fig. 149).

Inscripţia lespedei care acoperea mormântul lui Mircea — de curând s'a pus, prin îngrijirea Comisiunii Monumentelor Istorice una nouă — s'a şters din pricina oamenilor cari au păşit mereu peste dânsa. De abia se mai putea zări începutul datei, cifra ϡ (= 6000). Dar dacă urmaşii imediaţi n'au avut grijă să păstreze cu sfinţenie locul unde odihneşte marele voevod, istoria, această dreaptă judecătoare, i-a înscris pentru totdeauna numele printre acelea glorioase şi respectate ale umanităţii. Fiindcă nu numai noi — cei de acelaşi neam şi de aceeaşi lege — îl cinstim şi-l slăvim; îl cinstesc şi-l slăvesc deopotrivă adversarii, aceia împotriva cărora a luptat şi a biruit. «*Principe între creştini cel mai viteaz şi cel mai ager*» îl numeşte cu admiraţie cronicarul Turcilor, Leunclavius: e recunoaşterea deplină a marilor însuşiri pe care le-a avut Mircea cel Bătrân. A fost *viteaz în războaie*; ce n'au putut face cavalerii înzăoaţi ai apusului şi toţi creştinii din Balcani a

www.dacoromanica.ro

Fig. 149. — Mircea cel Bătrân şi fiul său Mihail, pe tabloul ctitorilor dela Cozia.

făcut *singur*. A fost *strălucit diplomat*, izbutind să devie centrul unui întreg sistem de alianţe şi determinând multă vreme situaţia internă a imperiului otoman. A fost un *priceput gospodar*, pre-

www.dacoromanica.ro

ţuind îndeletnicirile care aduc bogăţia, încheind tratate de comerţ cu vecinii şi favorizând exportul produselor ţării. A fost un *creştin adevărat*, dând lui Dumnezeu ce i se cuvine, sprijinind pe cei ce se roagă lui, înzestrând vechile lăcaşuri şi clădind altele noi. A fost într'adevăr un « *mare voevod şi Domn* » unul dintre cei mai mari pe care i-a avut neamul nostru. Cu adânca lui pătrundere, întemeiată pe cetirea continuă a vechilor noastre izvoare, cu geniala intuiţie care l-a caracterizat, Eminescu, cunoscătorul întregului trecut românesc, a simţit frumuseţea acestei figuri, eroismul ei. Nu-i o întâmplare deci că pentru a slăvi epoca de glorie şi de înălţare a neamului a ales tocmai domnia lui Mircea. Ea înfăţişează momentul culminant al desvoltării istorice în Ţara Românească în primele trei secole. Abia pe vremea lui Mihai Viteazul vom mai avea încă un asemenea moment.

BIBLIOGRAFIE

Mircea cel Bătrân şi epoca sa: 1. DELAVILLE LE ROULX, *La France en Orient au XIV-e siècle*, I, Paris, 1886, 518 p. in 8°; 2. D. ONCIUL, *Titlul lui Mircea cel Bătrân şi posesiunile lui*, în *Conv. Lit.*, XXXV (1901), p. 1010—1035; XXXVI (1902), p. 27—53 şi 716—753; XXXVII (1903), p. 16—30 şi 209—231; 3. REGELE CAROL I, *Nicopole 1396—1877—1902*, în *An. Acad. Rom. Mem. Secţ. Ist.*, s. 2, t. XXVI (1903—4), p. 183—206; 4. ION BOGDAN, *Un hrisov al lui Mircea cel Bătrân din 10 Iunie 1415*, ibid., p. 109—115; 5. C. GIURESCU, *Capitulaţiile Moldovei cu Poarta Otomană*, Bucureşti, 1908, 65 p. in 8°; 6. N. IORGA, *Geschichte des osmanischen Reiches nach den Quellen dargestellt*, vol. I, Gotha, 1908, XX + 486 p. in 8°; 7. N. IORGA, *Veneţia în Marea Neagră: I. Dobrotici*, în *An. Acad. Rom. Mem. Secţ. Ist.*, s. 2, t. XXXVI (1913—1914), p. 1043—1070; 8. I. MINEA, *Urmaşii lui Vladislav*, Bucureşti, 1916, 32 p. in 8°; 9. D. ONCIUL, *Mircea cel Bătrân*, Bucureşti, 1918, 25 p. in 4°; 10. V. MOTOGNA, *Politica externă a lui Mircea cel Bătrân*, Gherla, 1924, 43 p. in 8°; 11. VIRGIL DRĂGHICEANU, *Schitul Brădetul, Argeş*, în *Bul. Com. Mon. Ist.*, XVII (1924), p. 68—73; 12. CONSTANTIN C. GIURESCU, *Organizarea financiară a Ţării Româneşti în epoca lui Mircea cel Bătrân*, în *Mem. Secţ. Ist. Acad. Rom.*, s. 3, t. VII (1926—7), p. 1—58; 13. C. MOISIL, *Dobrotici şi Mircea cel Bătrân*, în *1878—1929, Dobrogea. Cincizeci de ani de vieaţă românească*, Bucureşti, 1928, p. 305—314; 14. N. IORGA, *Cronicele turceşti ca izvor pentru istoria Românilor*, în *Mem. Secţ. Ist. Acad. Rom.*, s. 3, t. IX (1928—9), p. 1—22; 15. G. ZANE, *Economia de schimb în Principatele Române*, Bucureşti, 1930, 461 p. in 8°; 16. P. P. PANAITESCU, *L'aigle byzantine sur les vêtements des princes roumains du Moyen-Age*, în *Bull. Sect.*

www.dacoromanica.ro

Hist. Acad. Roum., XVII (1930), p. 64—68; 17. V. DRĂGHICEANU, *Mormântul lui Mircea Vodă cel Bătrân*, în *Bul. Com. Mon. Ist.*, XXIV (1931), p. 20—24; 18. PREOTUL IOAN MUŞEŢEANU, *Mănăstirea Glavacioc. Monografie istorică*, Bucureşti, 1933, 96 p. in 8°; 19. GABRIEL MILLET, *Cozia et les égalises serbes de la Morava*, in *Mélanges offerts à M. N. Iorga*, Paris, 1933, p. 827—856; 19 bis. AZIZ SURYAL ATIYA, *The crusade of Nicopolis*, London, 1934, XX + 234 p. in 8°; 20. ST. NICOLAESCU, *Vechimea Mănăstirii Snagov*, în *Bucureşti*, I (1935), p. 108—112; 21. ST. NICOLAESCU, *Documente inedite dela Mircea cel Bătrân, 1386—1418*, în *Bucureşti*, nr. 2, (1935), p. 301—344; 22. OCTAVIAN MĂRCULESCU, *Balica şi Dobrotici (Doi dinaşti pontici)*, Cernăuţi, 1937, 34 p. in 8° (Extras din *Analele Dobrogei*, XVIII); 23. ION DONAT, *Fundaţiunile religioase ale Olteniei. Partea I-a. Mănăstiri şi schituri*, Craiova, 1937, 96 p. in 8°; 24. AUREL DECEI, *A participat Mircea cel Bătrân la lupta dela Ankara?*, în *Rev. Ist. Rom.*, VII (1937), p. 339—357; 25. P. P. PANAITESCU, *Minele de aramă ale lui Mircea cel Bătrân*, în *Rev. Ist. Rom.*, VII (1937), p. 258—267; 26. I. IONAŞCU, *Vechimea mănăstirii din pădurea cea mare dela Bolintin*, în *Rev. Ist. Rom.*, VII (1937), p. 323—338; 27. AL. BĂRCĂCILĂ, *Mănăstirea Coşuştea-Crivelnicu, Mehedinţi. Descoperire arheologică*, Vălenii de Munte, 1938, 22 p. in 4° (Extras din *Bul. Com. Mon. Ist.*, fasc. 86; vezi şi notiţa lui P. P. PANAITESCU, în *Rev. Ist. Rom.*, VII, 3—4, p. 451); 28. SCARLAT LAMBRINO, *Săpăturile arheologice din Ţinutul Dunărea de Jos*, în *Rev. Ist. Rom.*, IX (1939), p. 498—502; 29. ECONOM STAVROFOR I. G. LOCUSTEANU, *Mănăstirea Jitianu sau Jitia*, în *Renaşterea*, XX (1941), p. 83—87; 30. MARIE-MATHILDE ALEXANRESCU-DERSCA, *La campagne de Timur en Anatolie (1402)*, Bucureşti, 1942, 170 p. in 8°; 31. AL. A. VASILESCU, *Privilegiul comercial latinesc al lui Mircea I cel Bătrân din 25 August 1413, acordat Braşovenilor, este falş*, în *Rev. Ist. Rom.*, XIII (1943), p. 78—96: 32. N. ŞERBĂNESCU, *Istoria mânăstirii Snagov*, Bucureşti, 1944, 221 p. in 8°. 33. P. P. PANAITESCU, *Mircea cel Bătrân*, Bucureşti, 1944, 365 p. in 8°.

www.dacoromanica.ro

ALEXANDRU CEL BUN

Alexandru cel Bun este figura dominantă a primului secol de istorie moldoveană.

Inceputul domniei. Intinderea Moldovei sub Alexandru cel Bun. Dintre toţi cei care, în jurul anului 1400, râvneau tronul Moldovei a biruit, spre norocul poporului nostru, cel mai destoinic, anume Alexandru, fiul lui Roman, fostul Domn. Am spus spre norocul nostru deoarece într'adevăr fericită a fost domnia lui. *A durat mult* — condiţie, repetăm, esenţială pentru propăşirea instituţiilor — *a întins hotarele ţării*, a mărit deci temelia însăşi a statului, *le-a apărat*, când a trebuit, a organizat temeinic vieaţa bisericească şi economică, a căutat să păstreze pace şi linişte, lucru rar într'o vreme de necontenite războaie şi năvăliri. A fost o domnie cum puţine au mai urmat în zbuciumata istorie a Moldovei. Poporul cu simţul lui de dreaptă preţuire, i-a spus lui Alexandru: « cel Bun ». Şi aşa va rămâne el — cu acest calificativ — în istoria patriei.

Au crezut câţiva cercetători — unii cred şi astăzi — că Alexandru cel Bun ar însemna « Alexandru cel Bătrân », adică bunicul sau primul dintre Domnii cu acest nume. E o greşală. Calificativul trebuie luat în înţelesul lui obişnuit. Că este aşa, o dovedeşte titlul pe care-l poartă acest voevod în cea mai veche cronică a Moldovei, scrisă româneşte, aceea a lui Grigore Ureche şi Simion Dascălul. « De domnia lui Alexandru Vodă cel Bătrân şi Bun » citim în mai toate manuscrisele acestei cronici, unele din ele având şi forma inversată « cel Bun şi Bătrân ». Prezenţa *laolaltă* a ambelor adjective exclude cu desăvârşire interpretarea propusă de cercetătorii amintiţi.

www.dacoromanica.ro

Dreptul lui Alexandru la domnia Moldovei se întemeia pe faptul că era fiul lui Roman, fostul voevod. In actul din 12 Martie 1402 prin care se reînoesc vechile legături cu Polonia, Alexandru aminteşte pe «înaintaşii noştri... Petru voevod şi *tatăl nostru* Roman voevod». Pe mama sa o chema Anastasia; ea nu trebuie confundată cu fiica — purtând acelaşi nume — a lui Laţco. Aceasta din urmă e îngropată la Rădăuţi, pe când mama lui Alexandru odihneşte în biserica Sf. Paraschiva din Roman.

Imprejurările în care a ocupat tronul Alexandru cel Bun nu ne sunt bine cunoscute. Un lucru însă este sigur, după cele ce ne spune letopiseţul dela Bistriţa, anume că l-a ajutat Mircea cel Bătrân. In felul acesta trebuie înţeleasă ştirea letopiseţului că pe Iuga «l-a luat» domnul muntean. Bănuim că predecesorul lui Alexandru a fost prins de oastea trimisă de Mircea şi dus în Ţara Românească. Nici data suirii pe tron nu se poate stabili cu precizie. Dacă documentul din 11 Fevruarie 1400 e autentic — ceea ce unii istorici contestă — atunci Alexandru a luat domnia la începutul acestui an sau chiar la sfârşitul lui 1399. Dacă însă, contrar aparenţelor, documentul e fals, atunci rămâne să admitem ca dată a suirii pe tron 23 Aprilie, dar nu 1399, cum dă letopiseţul dela Bistriţa, ci 1400. Primul act asupra căruia nu există nicio bănuială e din 29 Iunie 1400; prin urmare, la această dată, Alexandru domnea.

In primii ani ai stăpânirii sale, până în 1407, documentele menţionează uneori, îndată după domn, pe «fratele domniei mele jupan *Bogdan*». Inseamnă aceasta oare că era o asociaţie la domnie, că Bogdan a avut şi el un rost în cârmuirea Moldovei? Pare puţin probabil. Intr'un atare caz, Bogdan ar fi trebuit să poarte şi el titlul de *voevod* aşa cum e regula cu fiii sau fraţii asociaţi la domnie. Din moment ce nu i se dă acest titlu, având numai pe acela de *jupan*, noi credem că menţionarea lui, la începutul actelor, îndată după domn, este mai curând un act de deferenţă, decât exprimarea unei împărţiri a puterii.

Inaintarea progresivă a Moldovei sub raportul teritorial îşi are punctul culminant sub Alexandru cel Bun. El a stăpânit dela Ceremuş la limanul Nistrului şi dela Milcov până la Hotin. La începutul domniei, el are Cetatea Albă; după moartea lui Mircea cel Bătrân, constatăm că stăpâneşte şi celălalt mare port şi mare

www.dacoromanica.ro

antrepozit comercial, Chilia. In spre Țara Românească, hotarul era chiar la Milcov; numai cetatea Crăciuna, pe malul stâng, râpos, mai era încă a Munteńilor. Părerea care a dăinuit multă vreme în istoriografia noastră că Vrancea și chiar ținutul mai din spre Nord, până la Trotuș, ar fi aparținut, pe vremea lui Alexandru, Țării Românești, nu se poate susține. Există documente categorice, cum este, de pildă, acela din 12 Martie 1423 pentru satul Bătinești, dintre Putna și Milcov, din care reiese limpede stăpânirea lui Alexandru asupra acestei regiuni. Tratatul ulterior, din 1475, al lui Ștefan cel Mare cu Matei Corvin, ne arată că au existat chiar și acte încheiate între Mircea cel Bătrân și Alexandru cel Bun cu privire la hotarul dintre cele două țări. Din nefericire, nu cunoaștem aceste acte, nici n'avem vreo știre despre cuprinsul lor.

Chiar dela începutul domniei, Ceremușul a fost hotarul în spre Polonia. In 1404, cu prilejul reînoirii tratatului cu Vladislav Iagello, este pomenit printre boierii de frunte ai Moldovei «pan Hotco dela Țețina» ceea ce înseamnă că ținutul de miazănoapte, dintre Prut și Nistru, cu vechea cetate dela Nord de Cernăuți, era în posesia lui Alexandru. Din 1413 înainte, hotarul fu împins mai departe: deoarece regele polon nu plăti datoria de «1000 de ruble de argint frâncesc» rămasă din cele trei mii împrumutate pe vremea lui Petru Mușat, datorie recunoscută solemn prin actul din 1411 care prevedea în caz de neachitare, cedarea Pocuției, cu orașele Sneatin și Colomeea, Alexandru ocupă, la expirarea termenului, adică în 1413, acest zălog. Pârcălabii și vameșii domnești străjuiră noul pământ moldovenesc pentru care vor urma, timp de peste o sută de ani, lupte și neînțelegeri cu Polonii.

Suprafața Moldovei era, prin urmare, considerabilă. Domnia lui Alexandru înseamnă, sub acest raport, punctul cel mai înalt, dela întemeiere încoace. El va fi întrecut numai pe vremea lui Ștefan, când țara va avea și cetatea Crăciunei spre miazăzi și posesiunile din Ardeal, Ciceiul și Cetatea de Baltă.

Relațiile cu Polonii, cu Ungurii, cu Turcii și cu Muntenii. Intreaga politică externă a lui Alexandru a fost dominată de raporturile cu Polonii. Prinsă între Ungaria și Polonia, cele două mari puteri vecine, catolice și feudale, Moldova ortodoxă trebuia să se hotărască pentru o apropiere de una din ele. O dușmănie cu amândouă în același timp i-ar fi fost fatală. Tratatul dela Lublin, din 1412,

www.dacoromanica.ro

prin care regele Poloniei şi regele Ungariei, împăcaţi pentru moment, hotărau într'o anumită eventualitate *împărţirea între ei a Moldovei*, fiecare luând o jumătate, este semnificativ sub acest raport. El ne arată mai limpede decât orice altă argumentare, necesitatea în care s'a găsit Alexandru cel Bun de a se apropia de una din aceste două mari puteri. Alegerea nu era greu de făcut. Pentru Polonia pledau o serie întreagă de fapte: era mai întâi împrejurarea că toţi domnii anteriori se pronunţaseră pentru *această* soluţie; existau tratatele lui Petru, Roman şi Ştefan, se formase deja o tradiţie în acest sens şi Alexandru a urmat-o şi el. Erau apoi *interese* puternice teritoriale şi economice: datoria din vremea lui Petru Muşat nu fusese plătită, prin urmare Domnul Moldovei avea dreptul să stăpânească Pocuţia, conform actului de împrumut; o duşmănie cu Polonia ar fi însemnat însă pierderea acestui preţios zălog. Negustorii din Liov şi din Cracovia aduceau un venit însemnat vistieriei moldoveneşti, mult mai însemnat decât acela al negustorilor saşi din Ardeal. Cetatea Albă şi Chilia erau punctele prin care se importau de către negustorii poloni produsele răsăritului. Putea renunţa Alexandru printr'o politică de ostilitate care ar fi îndrumat pe neguţătorii din regatul vecin spre porturile genoveze ale Crimeii, la vămile aşa de importante pe care le aducea tranzitul mărfurilor destinate Poloniei? Nici comunitatea întru ortodoxie cu Ucrainenii de dincolo de Nistru, supuşi Lituaniei — prin urmare şi Poloniei, deoarece între aceste două ţări exista o uniune personală, prin dinastia Iagellonilor, lituani de origine, — n'a fost poate fără a influenţa orientarea politicei externe a Moldovei. Se adăogau în sfârşit şi relaţiile de rudenie cu Vladislav Iagello, începute pe vremea lui Petru Muşat, unchiul lui Alexandru, şi care vor spori prin căsătoria lui Alexandru însuşi cu Rimgaila, vara regelui polon. Erau prin urmare motive puternice care militau pentru continuarea politicei tradiţionale. Actul din 1402, Martie 12, prin care Alexandru cel Bun recunoaşte ca suzeran al său pe Vladislav Iagello, nu poate deci surprinde. El apare, după cele arătate mai sus, ca un act natural. Am spune chiar: ca un act necesar, între altele şi pentru a consolida domnia pe care o râvneau, după cum am văzut, atâţia. Nici Ştefan cel Mare, el însuşi, nu va proceda altfel, ci va căuta tot aşa, în primii ani ai stăpânirii, să se asigure, printr'un astfel de

www.dacoromanica.ro

act, față de Poloni. Ceea ce nu scade din gloria marelui erou, după cum nu scade din meritele lui Alexandru. Să nu uităm de altfel — repetăm — că asemenea acte n'au constituit o manifestare singulară și proprie domnilor noștri, ci au fost *regula* în Evul Mediu, că regele englez, de pildă, era vasalul Franței. Ar fi fost curios, dimpotrivă, ca numai noi să fi făcut excepție.

La început, Polonii n'au fost siguri de sinceritatea atitudinii lui Alexandru. Se gândeau oare că fiul lui Roman ar fi putut răzbuna suferințele acestuia, cât stătuse închis, din porunca lui Vladislav Iagello? Se temeau cumva de o apropiere de Ungaria? Fapt este că ei îl suspectează. De aceea actul special pe care îl cer lui Costea Valahul, boier însemnat moldovean și probabil trimisul lui Alexandru, prin care el făgăduește că-l va sfătui pe voevod să ție întotdeauna credință coroanei polone. Iar dacă vreodată voevodul ar voi să facă ceva împotriva suzeranului său, el, Costea, să-l înștiințeze pe acesta din urmă și să fie de partea lui. Așa se explică și de ce Polonii i-au cerut lui Alexandru reînoirea repetată, în 1404 August 1 la Camenița, în 1407 Octomvrie 6 la Liov, în 1411 Mai 25 la Roman, a actului din 1402. Constatăm chiar, în reînoirea din 1404, și un element în plus de asigurare: e pomenirea, printre predecesorii cari avuseseră legături cu Polonia, și a lui Ștefan care nu fusese menționat în actul din 1402. Ceea ce însemna: ajutor împotriva tuturor dușmanilor, oriunde, indiferent de distanță. Și într'adevăr Alexandru și-a îndeplinit cu stricteță această obligație. El ajută pe Vladislav Iagello în luptele împotriva Cavalerilor Teutoni: victoria dela Tannenberg, din 1410, se datorește, în parte, și corpului de oaste trimis în ajutor de Domnul Moldovei.

Reînoirea din 1411 are o dispoziție categorică, de ajutor reciproc împotriva Ungurilor. Dacă aceștia din urmă ar ataca Polonia, Alexandru este obligat să atace Ungaria. Invers, dacă el ar fi cel atacat de Unguri, atunci Vladislav Iagello trebue să năvălească în Ungaria. Și pentru ca legăturile să fie și mai strânse, pentru ca să nu mai existe niciun motiv de neîncredre, regele polon lămurește și chestia Pocuției, asupra căreia drepturile de stăpânire ale Moldovei fuseseră oarecum știrbite prin renunțarea, mai mult silită, pe care o dăduse prin solii săi, într'un ceas de mare nevoie, când armatele ungurești intrau în țară, Ștefan, fostul

www.dacoromanica.ro

voevod. Acesta făgăduise, deşi datoria veche era tot neplătită, «să nu mai pomenească niciun cuvânt despre Colomeia şi despre Sneatin şi despre Pocuţia». Alexandru însă nu putea renunţa la dreptul său. De aceea, Vladislav Iagello îi dă, în ziua de Paşti a anului 1411, cu puţin deci *înainte* de reînoirea actului de omagiu, un hrisov prin care recunoaşte că a mai rămas dator lui Alexandru «o mie de ruble de argint frâncesc» şi se obligă să le plătească în termen de doi ani. Dacă nu le plăteşte, atunci Domnul Moldovei va avea drept să ocupe «a noastră cetate Sneatin şi Colomeea şi Ţara Pocuţiei» şi să le stăpânească până când se va achita datoria. Prin urmare era lămurită şi această chestie.

Ajutorul reciproc împotriva Ungariei n'a mai avut însă când să fie pus în aplicare. Sigismund, văzând primejdia tot mai ameninţătoare a Turcilor, s'a gândit că e preferabil să ajungă la o înţelegere cu Polonii, încheind deci un conflict care dura de peste două decenii, spre a avea libertate de mişcare împotriva primejdiei din spre miazăzi, şi eventual, ajutor. Chiar în anul 1411 se întruneşte o comisie mixtă polono-ungară care stabileşte întâlnirea celor doi suverani peste câteva luni. Această întâlnire are într'adevăr loc, în oraşul Lublin, şi ea duce la rezolvarea problemelor pendinte între cele două ţări. Prin actul dat în ziua de 15 Martie 1412, Sigismund al Ungariei recunoaşte situaţia de drept ce există între Polonia şi Moldova. Se specifică însă că Alexandru este obligat să ajute pe regele Ungariei, când acesta va fi atacat de Turci sau va întreprinde o expediţie în contra lor. Dacă nu-l va ajuta, atunci voevodul Moldovei să fie detronat, iar ţara lui să se împartă în două: Polonii să ia partea din spre miază-noapte şi răsărit, cu oraşele Iaşi şi Cetatea Albă, iar Ungurii partea din spre apus şi miazăzi, cu oraşul Bârlad şi cetatea Chiliei. Linia de despărţire va tăia ţara pieziş, începând din «pădurea cea mare numită bucovina» — denumirea prin urmare nu are înţelesul pe care i l-au dat Austriacii mai târziu în 1775, nu se referă *la un ţinut întreg*, ci înseamnă, în limba slavă, «pădure de fag» — şi isprăvind la ţărmul mării. Moldova trebuia deci să aibă soarta de mai târziu a Poloniei.

A ştiut oare Alexandru cel Bun de acest tratat dela Lublin? Un răspuns categoric într'un sens sau în altul nu se poate da. Cert este numai atât că Mircea cel Bătrân a trimis solii săi în Po-

www.dacoromanica.ro

lonia, cu acest prilej, și că ei au văzut pe regele Vladislav în orașul Sancz, tocmai când pornea spre Lublin. Le-a spus regele de ceea ce avea să se hotărască asupra Moldovei? Pare puțin probabil, date fiind legăturile care se știau că există între Mircea și Alexandru. Mai curând avem impresia că această clauză privind Moldova a rămas secretă. In orice caz, chiar dacă Alexandru a aflat, direct sau indirect, de cele ce se hotărîseră în privința lui, el nu și-a modificat atitudinea de până atunci în ce privește pe Poloni, ci a continuat să-și îndeplinească leal obligațiile ce rezultau din tratatele încheiate anterior. Astfel, în mai multe rânduri, în 1414 și în 1422, el a ajutat cu oaste pe Vladislav în luptele cu Cavalerii Teutoni. In 1422, trimite un detașament de 400 de călăreți; aceștia sunt atacați în fața cetății Marienburg de o armată mult superioară ca număr. Moldovenii se retrag atunci în ordine spre o pădure din apropiere, unde descalecă și se dau fiecare în dosul unui copac, așteptând cu arcurile pregătite atacul Teutonilor. Când aceștia siguri de victorie se năpustesc asupra pădurii sunt primiți de o ploaie deasă de săgeți. Mulți dintre Teutoni sunt uciși, alții răniți, ceilalți se retrag în dezordine, urmăriți de Moldovenii cari «se încălăraseră» iar, cum ne spune letopisețul nostru, și care au luat cu acest prilej și o bogată pradă. «Astfel — povestește cronicarul polon Dlugosz — într'un chip minunat Moldovenii cu o ceată de puțini oameni au bătut o oaste mare a dușmanului și s'au întors în tabăra oștirii regale învingători și încărcați cu o pradă uriașă».

La trei ani după tratatul dela Lublin, în Mai 1415, Alexandru cel Bun, și soția sa, Ana, primesc la Sneatin, vizita lui Vladislav Iagello: încă o dovadă că raporturile dintre cele două țări rămâseseră bune. Cronicarii poloni adaogă chiar că Alexandru ar fi reînoit, cu acest prilej, actul de omagiu.

O nouă legătură se va stabili în 1419, prin căsătoria voevodului Moldovei cu Rimgaila, sora lui Vitold, marele cneaz al Lituaniei și vara primară a regelui Poloniei. Doamna Ana murise mai înainte; piatra ei de mormânt, la mănăstirea Bistrița, poartă data 2 Noemvrie 1418. Rimgaila mai fusese căsătorită odată, în 1392, cu Henric de Mazovia; prin urmare nu mai era în prima tinerețe — după socoteala noastră trecuse binișor de 40 de ani. Catolică înfocată, ea plănuia să atragă pe Alexandru la confesiunea

www.dacoromanica.ro

ei şi prin el, întreg poporul. Planul nu i-a reuşit însă. Se vor fi adăogat şi alte deziluzii, destul că în 1421, în Iulie, ea înaintează Papei o petiţie de divorţ motivând-o între altele şi prin faptul — nu-l ştiuse oare la contractarea căsătoriei? — că e rudă în gradul al treilea cu soţul său. Divorţul fu pronunţat şi la 13 Dechemvrie 1421, Alexandru dădea un act prin care-i asigura cneaghinei Rimgaila «fostei soţii a noastre», o rentă anuală de 600 de ducaţi de aur sau galbeni de aur ungureşti, plătibilă în două rate, una la Sf. Petru, cealaltă la Crăciun. Ii mai da pe deasupra — iarăşi pe tot timpul vieţii — Târgul Siret şi Volhovăţul, cu satele, morile, heleşteele, vămile şi toate veniturile, de orice fel. Despărţirea de Rimgaila nu modifică însă, nici ea, bunele raporturi cu Polonia. Dovadă că în chiar anul următor, 1422, are loc trimiterea corpului de oaste comandat de spătarul Coman şi victoria, povestită mai sus, a acestuia împotriva Teutonilor.

Moartea lui Mircea cel Bătrân, în 1418, pune pentru Alexandru cel Bun o nouă problemă: *primejdia turcească*. Atâta vreme cât trăise ruda şi aliatul său din Muntenia, Domnul Moldovei fusese apărat de incursiunile noilor stăpâni ai Peninsulei Balcanice. Odată însă cu domnia lui Mihail, fiul lui Mircea, încep greutăţile. In 1420, Turcii fac o mare expediţie în Ţara Românească şi bat pe Mihail care-şi pierde şi viaţa pe câmpul de luptă. După aceea, se îndreaptă cu multe corăbii, asupra Cetăţii Albe. Alexandru care, văzând iminenţa primejdiei, ceruse în trei rânduri ajutor lui Vladislav, fără să-l obţină — izbuteşte să respingă singur acest prim atac. Pentru a se putea împotrivi mai bine unui al doilea, el întăreşte în anul următor, 1421, prin fortificaţii, Cetatea Albă. Lucrările au durat aproape o lună; s'au întrebuinţat 12000 de oameni; 4000 de care cuprindeau materialul de construcţie. De data aceasta, i-au dat ajutor şi Polonii: construirea noilor fortificaţii s'a făcut în prezenţa lui «Gueldigold», guvernatorul Podoliei, trimis de către Vitold.

Dar pentru ca să se poată îndepărta primejdia turcească dela Dunăre, ar fi trebuit o mare expediţie creştină, în felul celei din 1396, bineînţeles însă cu alte rezultate. Se părea că anul 1426 va aduce o asemenea expediţie. Regele Sigismund al Ungariei se înţelesese cu Vladislav Iagello şi cu Alexandru să facă împreună războiul contra Turcilor. Câte şi trele armatele trebuiau să se în-

www.dacoromanica.ro

tâlnească la Brăila. Polonii trimiseră într'adevăr un corp de oaste. Alexandru veni și el cu forțele lui și cele două armate își așezară tabăra la locul convenit. Ungurii însă nu sosiră: Sigismund era ocupat cu reprimarea mișcării husite din Boemia. După două luni de așteptare, armatele aliate se întoarseră fiecare acasă. Când în anul următor, Ungurii făcură într'adevăr o expediție în Țara Românească împotriva lui Radu al II-lea, Alexandru și Polonii nu mai veniră. Aceeași rezervă păstră Alexandru și în expediția din primăvara anului 1428 care se sfârși printr'o serioasă înfrângere a armatei ungare și a corpului expedițional polon care o însoțea, corp ce fu distrus în întregime.

Absența repetată a domnului moldovean irită mult pe Sigismund; el scrie o scrisoare lui Vladislav Iagello și lui Vitold, spunându-le că Alexandru are o atitudine dubioasă, că sprijină pe Radu care e devotat Turcilor și-i întreabă care este părerea lor. Răspunsul lui Vitold e categoric: răul trebue stârpit din rădăcină, prin urmare Alexandru să fie detronat, iar în locul lui să fie pus un domn mai supus. Pentru rezolvarea tuturor chestiunilor care interesau Polonia și Ungaria, se ține în Ianuarie 1429 la Luck, în Volynia, un congres, asemenea celui dela Lublin din 1412. Deși Vladislav pusese condiția ca să nu se discute de loc chestia moldovenească — participau și boierii moldoveni — totuși Sigismund atacă imediat această chestiune și acuză formal pe Alexandru că nu l-a ajutat împotriva Turcilor, așa cum era obligat prin tratatul dela Lublin. Prin urmare, să se aplice dispozițiile acelui tratat: Domnul Moldovei să fie alungat printr'o expediție armată, iar țara lui împărțită. Vitold susținea același punct de vedere. Vladislav însă de data aceasta luă apărarea lui Alexandru și arătă că în vara anului 1426 atât armata acestuia cât și cea polonă veniseră la locul de întâlnire, la Brăila, și așteptaseră acolo două luni pe Unguri. Dacă aceștia n'au venit, vina nu e a lui Alexandru care și-a împlinit prin urmare îndatoririle sale. Sigismund fu nevoit să cedeze. Tot atât de puțin succes avu propunerea lui de a fi ridicată Lituania la rangul de regat: Vladislav se opuse. Un rezultat însă tot obținu Sigismund și anume de a provoca o ruptură între Vladislav și acela care ar fi trebuit să beneficieze de propunerea sa, să fie ridicat adică la rangul de rege, Vitold, marele cneaz al Lituaniei. Nici cea de a treia propunere de a se restitui

www.dacoromanica.ro

Chilia Muntenilor nu avu — până la urmă — mai multă izbândă. Aşa încât se poate spune că, la congresul dela Luck, Alexandru a repurtat o adevărată victorie diplomatică asupra lui Sigismund al Ungariei.

Cu acest prilej însă a aflat Domnul Moldovei — în ipoteza, probabilă, după părerea noastră, că nu ştia cumva mai dinainte — de stipulaţiunile umilitoare pentru el ale tratatului dela Lublin. Şi-a dat seama de sinceritatea sentimentelor lui Vladislav, a văzut cât preţuise Moldova în sistemul politic al vecinului dela miază-noapte. Pentru o personalitate ca aceea a marelui domn moldovean, lovitura era gravă. Ea a şi determinat schimbarea *completă* a relaţiilor cu Polonii, în ultimii ani de domnie. Înţelegerii şi alianţei de până acum i-a urmat, la prima ocazie, războiul.

Mai înainte de a ajunge însă la conflict cu Polonii, Alexandru a trebuit să respingă două atacuri ale lui Dan al II-lea, domnul Munteniei. Acesta dorea să puie mâna pe însemnatul port al Chiliei, acuma în stăpânirea Moldovenilor, spre a asigura o liberă desvoltare comerţului muntean. Intr'adevăr, pentru a dirija comerţul de transit prin ţara sa, Alexandru făcuse la Chilia un baraj, aşa încât corăbiile nu mai puteau ajunge la Brăila; unele care încercaseră să treacă totuşi peste acest baraj, naufragiaseră; câteva fuseseră nevoite să se îndrepte spre Cetatea Albă. Dan al II-lea care-şi vedea comerţul exterior primejduit şi, odată cu el, şi o parte însemnată din veniturile vistieriei, făcu o primă expediţie, cu ajutor turcesc, împotriva Moldovei. Incărcat cu pradă, voia să se înapoieze când fu atacat de Alexandru. O parte din oastea domnului muntean fu distrusă, restul scăpă cu fuga. Aceasta s'a întâmplat în anul 1429, înainte de luna Iunie. Al doilea atac al lui Dan avu loc în anul următor, 1430, înainte de 11 Noemvrie; nici de data aceasta Chilia însă nu putu fi luată. Alexandru cel Bun se dovedea nu numai un bun gospodar şi un evlavios creştin, dar şi un destoinic apărător al hotarelor sale. Moldova îşi păstră stăpânirea asupra gurilor Dunării.

In acelaşi an 1430, la 27 Octomvrie, moare Vitold, marele cneaz al Lituaniei. In locul lui este ales fratele regelui Vladislav Iagello, anume Swidrigailo. Acesta voia însă ca Lituania să fie independentă, să constituie un regat deosebit de al Poloniei, iar el să fie încoronat ca rege. Atunci Vladislav, văzând primejdia, îl

www.dacoromanica.ro

înlocui prin Sigismund care era frate cu Swidrigailo. De aci s'a născut un război aprig între Poloni și Lituani, aceștia din urmă având ca aliați pe Cavalerii Teutoni, dușmanii permanenți ai Polonilor, și pe Alexandru cel Bun care voia în felul acesta să plătească lui Vladislav Iagello, clauzele umilitoare ale tratatului dela Lublin. Sigismund, regele Ungariei, favoriza pe aliați, sperând probabil, în caz de victorie a lor, să-și realizeze vechiul său vis de a stăpâni și Polonia. Războiul începu în Iulie 1431. Alexandru, ajutat de un corp de Tătari, înaintă până la Liov (Lwów) și la Camenița, luând o pradă bogată. Știrea patriotului cronicar Dlugosz că o oaste polonă în frunte cu frații de Baczacz și alți nobili ar fi bătut pe Domnul Moldovei și l-ar fi silit să se retragă, nu credem a corespunde adevărului, deoarece o scrisoare *contemporană* arată dimpotrivă că Alexandru a ajuns până la Liov, fără ca cineva să fi îndrăznit a i se împotrivi. Războiul s'a terminat totuși defavorabil aliaților, deoarece Lituanii au fost înfrânți de Poloni. Alexandru n'a mai văzut însă acest sfârșit, el încheindu-și viața mai înainte, la 1 Ianuarie 1432.

Așa s'au desfășurat relațiile marelui domn cu statul cel puternic din miazănoapte. Ele constituie aspectul cel mai important al politicii sale externe. Cu Ungaria, Alexandru n'a avut niciodată vreun conflict armat. Aproape tot timpul domniei a păstrat însă față de ea o atitudine de rezervă, perfect îndreptățită de altfel, dacă ținem seama pe de o parte de sentimentele lui Sigismund, manifestate așa de concludent la Lublin și la Luck, pe de altă parte de obligațiile sale față de Vladislav Iagello, dușmanul regelui Ungariei. Trebuie să adăogăm, în sfârșit, că acesta din urmă sprijinea pe Dan al II-lea, autorul celor două năvăliri în Moldova din 1429 și 1430. Numai în ultimul an al domniei, constatăm o apropiere a lui Alexandru de Ungaria, în legătură cu conflictul lituano-polon.

Cu Muntenia, raporturile au fost bune sub toți domnii, afară de Dan al II-lea. Față de Mircea cel Bătrân, Alexandru era obligat, deoarece îl ajutase să ocupe tronul; relațiile au fost, prin urmare, de prietenie. Sub Mihail, fiul lui Mircea, nu constatăm vreo modificare. Odată cu suirea pe tron însă a lui Dan al II-lea, raporturile se schimbă. Noul domn al Munteniei va fi un adversar hotărît și permanent al Moldovei. El provoacă atacul turcesc din

www.dacoromanica.ro

1420, împotriva Cetății Albe, și întreprinde apoi, cu forțele sale proprii, cele două năvăliri din 1429 și 1430. De aceea Alexandru nu pierde niciun prilej de a-l lovi. Când Dan al II-ea este gonit de Radu zis Praznaglava (Chelul), domnul Moldovei adoptă o atitudine binevoitoare față de acesta din urmă. Când după aceea Dan revine pe tron (1427), Alexandru sprijină împotriva lui pe un fiu al lui Mircea cel Bătrân, pe Aldea, care și reușește în 1431 să ajungă domn al Munteniei, luându-și — în semn de recunoscătoare atenție față de protectorul său — numele de Alexandru. Spre a îndepărta pe acest Aldea și spre a lovi în protectorul său, fac Turcii, în vara lui 1431, o expediție. Dacă domnul muntean e obligat să se supună și să recunoască suzeranitatea Sultanului, în schimb Alexandru cel Bun câștigă asupra armatelor acestuia o strălucită victorie, la 22 Iulie 1431.

Cu Tătarii, n'a avut conflicte. Cronicele noastre ca și mărturiile străinilor nu arată nicio luptă între Alexandru cel Bun și acești stăpânitori ai stepei din nordul Mării Negre. Dimpotrivă, ei i-au dat ajutor în expediția pe care a întreprins-o în vara anului 1431 împotriva Polonilor, ajungând până la Liov.

In genere, se poate afirma că politica externă a lui Alexandru cel Bun n'a fost o politică ofensivă, ci una *defensivă*. Este adevărat că el a ocupat Chilia care aparținuse mai înainte Muntenilor și Pocuția pe care o stăpâneau Polonii. Aceste fapte însă se justifică pe de o parte prin necesitatea economică și militară a Moldovei de a stăpâni cetatea-antrepozit dela gurile Dunării — *hotarul firesc* în spre miazăzi —, pe de altă parte printr'un titlu de drept pe care-l aveau domnii Moldovei asupra pământului de dincolo de Ceremuș. *Odată realizate drepturile sale legitime*, Alexandru n'a făcut altceva decât *să se apere* împotriva dușmanilor. Este politica pe care o vor urma cei mai mulți dintre domnii noștri, este politica, am putea spune, tradițională a poporului nostru, care nu are tendințe de imperialism, ci dorește numai să poată trăi liniștit în cuprinsul hotărelor sale etnice.

Organizarea ierarhiei bisericești. Conflictul dintre Patriarhia de Constantinopol și biserica Moldovei, conflict început pe vremea lui Roman și care dusese, după cum am văzut, până la aruncarea anatemei asupra țării, se încheie în cel de al doilea an al domniei lui Alexandru. Situația nu mai putea dura. Nici Moldovenilor nu

www.dacoromanica.ro

le convenea — în vremea aceea de credință adâncă — să se știe în dușmănie cu cea mai înaltă autoritate bisericească a răsăritului ortodox și expuși neplăcerilor care puteau rezulta de pe urma anatemei, nici Patriarhia nu voia să prelungească o ruptură care putea folosi propagandei catolice și-i scotea în același timp din sfera sa de influență o țară tânără, în plină expansiune. Așa se explică de ce încercarea lui Alexandru, făcută îndată după suirea sa pe tron, de a ajunge la o înțelegere cu Patriarhia, izbuti pe deplin. Trimișii moldoveni la Constantinopol rugară pe patriarh să binecuvinteze pe Iosif ca mitropolit al Moldovei — prin urmare tot vechea cerere — și să dispuie ridicarea anatemei care apăsa asupra lui și a bisericii. Patriarhul — murise cel vechiu și îndărătnic, Antonie, și era acum unul nou, mai înțelegător, Matei — hotărăște la 26 Iulie 1401 ca o delegație alcătuită din ieromonahul Grigore Țamblac și din dascălul Manuil Arhon să meargă în Moldova, să cerceteze dacă într'adevăr Iosif a fost sfințit episcop de mitropolitul din Haliciu, și, în cazul acesta, să-l confirme ca episcop al Moldovei. Cercetarea era numai de formă, ca să salveze aparențele, prestigiul Patriarhiei, care, în definitiv, trebuise să cedeze. Intr'adevăr, Iosif fu recunoscut ca episcop — în scrisoarea adresată lui Alexandru cel Bun i se spune într'un loc chiar « Mitropolit » — și astfel conflictul se aplană.

Iosif își stabili reședința la Suceava lângă domn, cum era și natural. Acesta se grăbi, în 1403, printr'un document dat în ziua de 7 Ianuarie, să dăruiască « sfintei noastre episcopii, din partea noastră a Moldovei » două sate: « Avereștii care-s la Suceava și alt sat Hreațca, care-i aproape de târgul Sucevei, cu toate hotarele lor vechi și dedemult ». Dania este făcută pentru sănătatea domnului și pentru sufletul « sfânt răposaților » înaintași ai săi, Bogdan Voevod, Lațco, Petru, Roman și Ștefan Voevod. Mai târziu, cu prilejul aducerii moaștelor Sfântului Ion cel Nou, Alexandru dărui Mitropoliei din Suceava și « Poiana Vlădichii » din jos de Iași, poiană unde domnul împreună cu boierii săi și cu mult popor ieșise în întâmpinare.

O interpolație sau un adaos la cronica lui Grigore Ureche și Simion Dascălul ne spune că Alexandru cel Bun a întemeiat, în afară de mitropolia dela Suceava, și două episcopii, una la Roman și alta la Rădăuți. Pentru aceasta din urmă avem un document,

www.dacoromanica.ro

cu data de 6 Iulie 1413, din care rezultă că într'adevăr ea exista în vremea aceea. Documentul cuprinde dania pe care o face Alexandru «soacrei» sale doamna Anastasia, constând din satul Coţmanul Mare cu toate cătunele lui. Iar după trecerea Anastasiei din vieaţă — adaogă documentul — «toate aceste mai sus numite sate să fie în stăpânirea Episcopiei de Rădăuţi, a Sfântului Neculai, unde sânt îngropaţi moşii noştri şi să rămâie ca bunuri ale sale, pentru ca Sfânta Episcopie să se bucure de venitul lor în veci». Pe de altă parte, printr'un hrisov al lui Ştefan cel Mare, cu data 15 Martie 1490, aflăm că bunicul său Alexandru cel Bun dăduse Episcopiei de Rădăuţi 50 de biserici cu popii lor, din ţinutul Sucevei, aceştia urmând să plătească la Episcopie «dajdea», să-i trimiţă «plocoanele», să-i dea «venitul popesc» şi să asculte de ea. Prin urmare, Alexandru a arătat o deosebită grijă Episcopiei de Rădăuţi; se poate ca să fie chiar întemeietorul ei. Nu este însă de loc exclus ca această episcopie să fi existat şi înainte de domnia lui Alexandru: Meletie, unul din cei doi «falsi episcopi» pe care îi afurisește Patriarhul de Constantinopol, în Mai 1395, putea să fie titularul ei. In orişice caz, un fapt e sigur: *Episcopia de Rădăuţi există încă din prima jumătate a domniei lui Alexandru cel Bun.*

Cât priveşte cealaltă episcopie, dela Roman, nu avem niciun act dela Alexandru care s'o amintească. Cunoaştem numai dania pe care o face el, la 16 Septemvrie 1408, «bisericii Sfintei Vineri» din târgul Romanului, «unde odihneşte sfânt răposata maica noastră cneaghina Anastasia». Niciun cuvânt, nicio aluzie la existenţa vreunei episcopii în acest centru. Faptul însă că sub fiul lui, Ştefan al II-lea, este amintit la 30 Septemvrie 1445 «prea sfinţitul Mitropolit, chir Calist al Romanului» fără ca vreun cuvânt al documentului să arate o întemeiere recentă, ne îndreptăţeşte să admitem că, după toate probabilităţile, şi această episcopie a existat pe vremea lui Alexandru cel Bun. Credem chiar că acest voevod este întemeietorul ei; faptul că aici la Roman era îngropată, mama sa, Anastasia, a fost un argument mai mult pentru înălţarea la rangul de episcopie a acestui centru, tot aşa cum se făcuse şi cu cealaltă gropniţă domnească, dela Rădăuţi. De altfel, chiar întinderea ţării impunea o nouă episcopie pentru părţile din spre miazăzi. Prin urmare, Alexandru cel Bun poate fi socotit, pe drept cuvânt, ca *organizatorul ierarhiei bisericeşti mol-*

www.dacoromanica.ro

dovene: el a înființat mitropolia dela Suceava, punând capăt îndelungatului conflict cu Patriarhia din Constantinopol, el a înființat sau în cazul când exista de mai înainte, a înzestrat bogat episcopia dela Rădăuți; tot el a înființat și episcopia de Roman.

Mănăstirile. Importanța lor sub raportul cultural. Dar grija acestui cucernic voevod pentru cele dumnezeești nu s'a mărginit aici. Alexandru cel Bun este și ctitorul celor două mari mănăstiri dela *Bistrița* și *Moldovița*, pe care le-a înalțat din temelie și le-a înzestrat cu numeroase sate, venituri și robi. Chiar dela începutul domniei pune el să se zidească Moldovița. La 31 Octomvrie 1402, îi dăruiește două mori în târgul Baia, apoi o jumătate dintr'o sladniță, adică fabrică de bere — prima mențiune a acestei băuturi în țara noastră — tot în Baia, și patru sălașe de Tătari din aceeași localitate. Alte daruri urmează: în 1409, mănăstirea primește venitul vămii dela Moldovița; în 1410, munții Suhardul mare și mic; în 1411, satul Vama Moldoviței. Și doamna Ana îi face daruri, lăsându-i cu limbă de moarte satul Vaculinții și seliștea lui Zârnă. Un boier de ai lui Alexandru, anume Sân Bârlici, îi dăruește și el două sate anume Provorotie și Oprișinți: hrisovul poartă data 17 Martie 1418.

Mai însemnată decât Moldovița a fost mănăstirea Bistrița pe care Alexandru o hotărîse ca loc al său de îngropare. Lăcașul exista în 1407, deparece în ziua de 7 Ianuarie a acestui an, mitropolitul Iosif, în înțelegere cu voevodul, hotărăște că atât această ctitorie cât și aceea mai veche dela Neamț a lui Petru Mușat să fie sub ascultarea «popei chir Domentian» care va avea să le cârmuiască, pe ele și toată averea lor. Și mănăstirea Bistrița se bucură de numeroase donații: In 1411 constatăm că ea stăpânea satele Mitiucouții și Brașouții; în 1422, Domnul îi dăruiește vama din târgul Bârladului; în 1428 se adaogă 31 de sălașe de Țigani și 12 poiete de Tătari; în 1431 primește vama dela Tazlău, apoi «mănăstirea Sfântului Neculae unde a fost Huba și cu satul și cu moara și seliștea dela Nichid și cu vechiul hotar și patru prisăci» situate, una la Cozia, alta la obârșia Târnăucăi, a treia la Itchil iar a patra la gura Botnii. Ultima donație către mănăstirea Bistrița în timpul lui Alexandru cel Bun este din 31 Iulie 1431 când voevodul îi mai dă încă două prisăci, una la Lăpușna, alta la Itchil precum și casa lui Crăciun din Piatra.

www.dacoromanica.ro

Vechea ctitorie a *Neamţului*, cea mai veche mănăstire a Moldovei, s'a bucurat de o atenţie egală. La 12 Martie 1422, Domnul îi dărueşte două sate, Buzeştii pe Moldova şi seliştea lui Nenavice pe Topliţa. Cinci ani după aceea, ea mai capătă alte două sate, Crâstianeştii şi Temeşeştii, ambele la gura Neamţului. La 31 August 1429, se adaogă iezerul Zahorna la Nistru — un altul numit Luciul, la Prut, îl avea încă din 1409 — precum şi dreptul de a nu plăti vamă pentru produsele ce se vor aduce la mănăstire dela acest iezer. A doua zi, la 1 Septemvrie, un nou hrisov. In afară de întărirea donaţiei anterioare, specificându-se că pe lângă iezer, este şi o prisacă la Zahorna, se adaugă şi 12 poloboace de vin, «din desetina Neamţului» ceea ce arată întinderea viilor din acest ţinut acum cinci sute de ani. In schimb, călugării vor fi datori — spune voevodul — «să cânte nouă dumnezeiasca leturghie, în toate săptămânile», câte două zile: «Domniei mele Joia iar Doamnei Marina Marţea şi în aceste zile să se dea fraţilor la trapeză câte o cupă din acest vin, până când vom fi în vieaţă. Acestea să se cânte pentru sănătatea noastră, iar după moartea noastră, pentru mântuirea noastră». Iar «dacă cumva vreunul dintre dânşii... nu ar îndeplini aceasta, el să dea seamă înaintea lui Christos, în ziua înfricoşatului judeţ». La 23 Decemvrie 1430, voevodul, întărind mănăstirii Neamţului unele donaţii anterioare, adaogă şi o moară în Baia. Pe lângă toate acestea, trebuie menţionată şi dania unui boier de ai lui Alexandru, anume Manuil Başotă care, prin hrisovul din 4 Dechemvrie 1428, îi lasă satul Başotenii.

Şi cealaltă veche mănăstire, *a Sfântului Nicolae din poiana Siretului*, numită mai târziu *Pobrata* (azi Probota) a cunoscut mila evlaviosului Domn. La 30 Iulie 1404, el îi întăreşte cele două sate, Budinţii şi un altul mai sus de acesta, pe care le avea dela predecesorul său, Ştefan I, iar la 18 Aprilie 1409 îi dăruieşte bălţile dela Gura Şomuzului până în hotarul dela Hetci şi un loc de vie. Se mai adaogă, prin hrisovul din 22 Septemvrie 1411, şi cinci sălaşe de Tătari din satul Tamârtaşăuţi. Iar dintr'un act posterior de întărire, dela Iliaş voevod, aflăm că tot Alexandru i-a mai dăruit şi patru sălaşe de Ţigani.

Nu trebuie să ne închipuim că mănăstirile pomenite până acum erau *singurele* în ţara Moldovei. Documentele lui Alexandru menţionează încă o serie întreagă. Astfel este mănăstirea *Bogotin*

www.dacoromanica.ro

sau *Bohotin* (монастырь боготинъскъıи) pe care voevodul, prin hrisovul din 6 Ianuarie 1411, o pune sub ascultarea mănăstirii Bistriţa. E apoi mănăstirea dela *Vâşnevăţ*, numită mai târziu şi *Chiprieni* (popular Căpriana) dela Chiprian, primul ei egumen cunoscut. La 10 Fevruarie 1429, voevodul dăruieşte această mănăstire împreună cu 5 sate, o prisacă şi câţiva robi ţigani soţiei sale Marina «să-i fie uric cu tot venitul». O altă mănăstire, *tot între Prut şi Nistru*, este aceea «a lui Vărzar», amintită în hotarnica hrisovului din 25 Aprilie 1420. Ea era situată în regiunea bine populată a Bâcovăţului; mai târziu se va numi, după întemeietorul ei, mănăstirea *Vărzăreşti*. La *Horodnic* (jud. Rădăuţi), era o mănăstire de călugăriţe, cu hramul Înălţarea Sfintei Cruci. Fiii lui Alexandru, Iliaş şi Ştefan, întăresc acestei mănăstiri, la 15 Iulie 1439, satul Balasinouţii, pe Suceava, şi cu moara «dania sfânt răposatului părintelui nostru». Iar Ştefan cel Mare îi întăreşte, la 17 Aprilie 1475, două sate pe care mănăstirea le avea «dela bunicul nostru, dela Alexandru Voevod»: un sat «unde a fost curtea lui Petru Vrana»; celălalt, nenumit, este, probabil, Balasinouţii. Unul dintre marii boieri ai lui Alexandru, anume Ivan vornicul, îşi avea şi el mănăstirea lui, la *Humor*. Hramul era Adormirea Maicii Domnului. Voevodul, ca un semn de deosebită atenţie faţă de dregătorul său, dăruieşte mănăstirii acestuia, prin hrisovul din 13 Aprilie 1415, «un sat la obârşia Solonţului, unde a fost Tatomir şi Pârtea» precum şi «seliştea lui Dieniş». Am văzut în sfârşit că într'unul din hrisoavele Bistriţei se aminteşte şi «mănăstirea Sfântului Neculai unde a fost Huba». Dar pe lângă acestea, pomenite în documentele vremii, au existat, credem noi, o sumă altele, despre care n'avem nicio ştire. Erau mănăstirile şi schiturile modeste făcute de marii dregători, de boieri sau de preoţi, mănăstiri care constituiau *proprietatea* acestora. Aşa se explică faptul că în documentele veacului al XV-lea se vorbeşte de mănăstiri lăsate moştenire, vândute şi chiar împărţite între urmaşii proprietarului întemeietor. Că urmaşii moşteneau mănăstirea ne-o dovedeşte chiar un document dela Alexandru cel Bun, din 28 Dechemvrie 1428, prin care voevodul întăreşte fiilor lui Ivan vornicul «ocina lor» anume «seliştea lui Dobre, la Humor, unde este mănăstirea lor» dând acesteia şi dela el 3 sate, sub Dumbrava înaltă». «Iar hotarul acestei mănăstiri — spune hrisovul — dela strimtură pe hotar

www.dacoromanica.ro

în sus până la vârf şi pe amândouă văile ». La 7 Fevruarie 1437, Ilie şi Ştefan voevozi întăresc „slugilor lor credincioase Dragomir şi Simeon satul Călineşti şi mănăstirea din cuprinsul lui, spre a le fi „uric cu tot venitul, lor şi copiilor lor şi nepoţilor lor şi răsstrănepoţilor lor... nestricat niciodinioară în veci". O altă mănăstire proprietate particulară a fost aceea a popei Draghie, ridicată, aşa cum aflăm dintr'un document cu data 18 Iunie 1444, pe pârâul Lahova din judeţul Tutova. O a patra este « mănăstirea lui Ciunca Stan » în aproprierea satelor de azi Cerşeşti şi Cârlomăneşti, tot din judeţul Tutova, pomenită într'un act din 5 Aprilie 1445. Şi mai interesant este actul din 11 Iunie 1466, care ne arată cum un anume Ştefan dela Tămaş vinde « dintru al său drept uric » « o mănăstire din sus de Tămaş, undi au fost Marta călugăriţa » împreună cu « o baltă anume Martina ». Mănăstirea se putea deci moşteni şi vinde ca orice altă proprietate particulară.

Inflorirea aceasta a vieţii monahale trebuie explicată, evident, în primul rând, prin intensitatea sentimentului religios ce stăpânea pe contemporanii lui Alexandru cel Bun. Credinţa era atunci o puternică realitate. Acelaşi sentiment care în apus întemeiase uriaşele catedrale şi împinsese sute de mii de oameni — printre ei şi copii şi moşnegi — în cruciată, spre mormântul Mântuitorului, exista şi la noi, vădindu-se prin ridicarea acestor lăcaşuri, mai modeste de sigur, dar în care flacăra credinţei ardea tot aşa de viu. Dar iarăşi, ca şi în apus, mănăstirile noastre n'au fost numai lăcaşuri de rugăciune. Intr'o vreme când ştiinţa de carte era puţină şi rară, ele împlineau şi rolul de centre culturale, păstrând şi transmiţând urmaşilor învăţătura bisericească şi laică. Pe lângă mănăstiri s'au întemeiat primele şcoli, cu « dascăli » recrutaţi dintre călugări; aci se învăţa meşteşugul scrisului şi cititului: diacii din cancelaria domnească, subalternii marelui logofăt, de aci se recrutau. Cei cari aveau însuşiri deosebite puteau ajunge până la conducerea cancelariei, devenind mari boieri. Cunoaştem numele a o sumă dintre diacii lui Alexandru cel Bun; ele sunt curat româneşti, ca de pildă: Mihail Oţel, Neagoe, Radu, Oancea, Ivaşcu, Isaia. Unii dintre ei se văd, chiar după nume, a fi fost călugări, astfel Ghedeon, diacul Doamnei. In mănăstiri se pregăteau şi « zugravii », cari aplicau în pictura bisericească regulele severe ale erminiei bizantine. Un document, cu data probabilă 1415, pome-

www.dacoromanica.ro

neşte numele zugravilor Nichita şi Dobre cărora Domnul le dăruieşte două sate, pe Drăsliviţa, anume Crăiniceşti şi Leucuşeşti. « Iar ei ne vor zugrăvi — spune Alexandru cel Bun — pentru aceste două sate două biserici, una din târgul Romanului şi alta care va fi voia noastră, afară de bisericile dela Rădăuţi *sau o casă sau un pridvor* ». Ceea ce înseamnă că se întrebuinţa pictura şi pentru împodobirea pereţilor din casele domneşti şi poate şi din acelea ale marilor boieri. Printr'un alt document, din 30 Ianuarie 1425, Alexandru dăruieşte lui Ştefan zugravul drept răsplată pentru a sa « dreaptă şi credincioasă slujbă » patru sate pe Miletin, anume Berchişeştii, Ieremieştii, Popeştii şi satul unde este jude Paşco. Pentru ca Domnul să-i facă o danie aşa de însemnată, trebuie ca Ştefan zugravul să fi avut o activitate rodnică şi îndelungată. Credem a nu greşi deci când vedem în el pe cel care a împodobit pereţii ctitoriilor lui Alexandru cel Bun.

Tot în mănăstiri, se deprindea arta delicată şi migăloasă a miniaturii, ce servea pentru înfrumuseţarea manuscriselor bisericeşti. Ni s'a păstrat un admirabil evangheliar, scris în slavoneşte şi greceşte la mănăstirea Neamţ, în anul 1429. Chipurile celor patru evanghelişti, lucrate în culori şi aur, şi iniţialele şi chenarele care împodobesc textul, lucrate toate de călugărul Gavrilă, fiul lui Uric (Ureche?), pot sta cu cinste alături de tot ce a produs arta miniaturii mai frumos în întreaga lume.

Trebuie să adăugăm la toate acestea şi meşteşugul de a face, cu mătase, fir şi mărgăritar, broderii scumpe care împodobeau vesmintele bisericeşti, poate şi cele domneşti. Un model de asemenea broderie este patrahirul zis al lui Alexandru cel Bun deoarece poartă la extremităţile sale inferioare chipul Domnului Moldovei şi al Doamnei sale Marina. Patrahirul se găsea înainte de primul război mondial în mănăstirea Sf. Nicolae din Ladoga-Veche, în Rusia. Alexandru e înfăţişat cu părul negru, cu mustăţi lăsate în jos şi cu barbă ascuţită, despicată în două. Poartă, în loc de coroană, o pălărie cu fundul rotund şi cu mărginile ridicate în sus, la fel cu împăraţii bizantini contemporani. Haina de stofă grea, şi tivită jos, se pare, cu blană sau altă podoabă, scoboară până aproape de glezne. Mânecile largi şi despicate sus, lasă să iasă braţele întinse pe jumătate, într'un gest de ofrandă sau adoraţie. De o parte şi de alta a portretului, se citeşte inscripţia,

www.dacoromanica.ro

Fig. 150. — Patrahirul lui Alexandru cel Bun. In partea inferioară, încadrat de inscripţiile greceşti, chipul voevodului şi al doamnei sale Marina.

www.dacoromanica.ro

în limba greacă: «Io Alexandru Voevod, autocrat al întregii Moldovlahii și al părților de lângă mare». Doamna, a cărei față prelungă, smeadă, are spâncenele groase și bine arcuite, poartă o haină lungă, căzând în falduri până la pământ, și pe deasupra, o hlamidă, mai scurtă și tivită pe margini cu blană. Pe cap, o coroană sau o diademă circulară. Inscripția, tot în grecește, are următorul cuprins: «Marina, autocrată a întregii Moldovlahii și a părților de lângă mare» (vezi fig. 150). Patrahirul pare a fi fost lucrat la Constantinopol, tot de acolo se pare că a venit și «aerul» țesut în 1428 «cu ajutorul și cheltuiala preasfințitului mitropolit al Moldovlahiei, chir Macarie». Inscripția, în limba greacă, a acestui aer — aflător azi în Polonia, la Zólkiew — pomenește pe Alexandru, pe soția sa Marina și pe doi dintre copii, anume pe Ilie și pe Marina. Meșteșugul de a lucra asemenea stofe bisericești era însă cunoscut și în mănăstirile noastre, deoarece chiar din timpul fiilor lui Alexandru cel Bun, din 1441, avem un «aer» splendid lucrat cu fir, mătase și mărgăritare, la mănăstirea Neamțului.

In sfârșit, tot în aceste centre de vieață religioasă s'au făcut și primele *pomelnice* care ne sunt de un real folos pentru stabilirea filiației domnilor și a rudelor acestora. Cel mai vechi din câte cunoaștem și cel mai însemnat în același timp, este pomelnicul dela Bistrița, început în 1407. Sunt scrișI în el «binecredincioșii domnii țării aceștia», începând cu întemeietorul. «Pomenește, Doamne, pe Bogdan Voevod; pomenește, Doamne, pe Latco Voevod; pomenește, Doamne, pe Costea Voevod» și așa mai departe urmează, cu excepția lui Ștefan I și a lui Iuga, toți voevozii până la Alexandru, continuându-se și după aceea, până la Lăpușneanu.

Aducerea moaștelor Sfântului Ioan cel Nou. Cu vreo sută de ani înainte de domnia lui Alexandru cel Bun, așa dar pe la 1300 a suferit moarte de martir în Cetatea Albă, un negustător grec din Trebizonda, cu numele Ioan. Stăpânitorii din vremea aceea a cetății, Tătarii, voiau, pe temeiul unei știri greșite ce le fusese adusă de un dușman al lui Ioan, să-l facă pe acesta să treacă la credința lor. Ioan s'a împotrivit cu tărie și nici chinurile cumplite la care a fost supus — l-au târît, de pildă, legat de coada unui cal nărăvaș, pe ulițele târgului — nici chiar amenințarea cu moartea nu l'au putut face să-și lepede credința. Tătarii, îndârjiți, i-au tăiat

www.dacoromanica.ro

în cele din urmă capul. Atunci s'a arătat semn dumnezeesc «lumini de foc arzând deasupra trupului mucenicului şi... trei bărbaţi cu chip de lumină rostind... cuvinte sfinte şi... stâlp de foc... întărit din cer deasupra trupului». Iar acest trup n'a fost cuprins de stricăciune, ci prin voia Celui Inalt, s'a păstrat neatins, ca sfinte moaşte făcătoare de minuni, în biserica ortodoxă din Cetatea Albă. Ajungând faima lor până la Suceava, Alexandru cel Bun hotărî ca să aducă moaştele în cetatea sa de scaun. Trimise deci pe un boier cu oaste spre a împlini hotărîrea. Pe când alaiul se apropia de Iaşi, domnul, însoţit de toţi boierii săi, de arhierei, de tot clerul «cu făclii... cu tămâie şi cu mirure bine mirositoare», şi de o mulţime de popor, îi ieşi în întâmpinare, la locul numit «Poiana Vlădicăi», loc pe care l-a şi dăruit după aceea Mitropoliei Moldovei. Cu mare şi strălucit alai au fost duse aşa dar sfintele moaşte în Cetatea Sucevei unde şi astăzi odihnesc, în raclă de argint frumos împodobită. La hramul bisericii, nu poţi pătrunde, nici în vremea noastră, de miile de săteni, veniţi adeseori dela mari depărtări, pentru a-şi atinge o clipă buzele şi fruntea de sfântul trup al mucenicului, cel ce vindecă bolile şi apără pământul Moldovei. Vieaţa acestui sfânt, pătimirea lui şi aducerea moaştelor de către Alexandru cel Bun au fost descrise, chiar în vremea aceea, de un învăţat călugăr cu numele Grigorie Ţamblac. De origine, se pare, Bulgar, din Tîrnovo, ucenic al vestitului patriarh Eftimie, Ţamblac fusese trimis în Moldova după cum am arătat mai înainte, de patriarhul din Constantinopol spre a pune capăt conflictului care începuse pe vremea lui Roman I. După ce duce la bun sfârşit misiunea sa, Ţamblac rămâne la curtea lui Alexandru care îl ţine în deosebită cinste şi-i dă stăreţia mănăstirii Neamţului, numindu-l totdeodată «prezviter al marii biserici a Moldovlahiei». La Suceava, învăţatul călugăr a ţinut, bine înţeles în slavoneşte, limba oficială a ţării, o serie întreagă de predici — 21 de toate — al căror cuprins ne este cunoscut deoarece copii de pe ele s'au păstrat, atât în Rusia cât şi în sudul Dunării. După câtăva vreme, Ţamblac a trecut în Lituania şi a fost ales, cu sprijinul marelui cneaz Vitold, mitropolit al Chievului. In această calitate şi pe deasupra şi ca reprezentant al bisericii moldovene, a participat el la Sinodul dela Constanţa (1414—1418), unde a votat unirea celor două biserici. Din partea lui Alexandru mai venise la acel sinod

www.dacoromanica.ro

încă o solie condusă, se pare, de boierii Gheorghe Samuşin (Samusinus) şi Stanislav Rotompan. Mircea cel Bătrân a trimis şi el o delegaţie, în frunte cu boierul Dragomir sau Tugomir. Sinodul n'a avut nicio urmare, deoarece o mare parte din ierarhii răsăritului nu primiră condiţiile unirii. Ţamblac, asupra căruia aceşti ierarhi aruncaseră anatema, fiindcă se închinase Papei, a trebuit să se întoarcă fără vreun rezultat şi a murit scurtă vreme după aceea.

Grija deosebită pe care a purtat-o Alexandru bisericii ţării, nu l-a împiedecat însă ca să aibă înţelegere deplină şi faţă de ceilalţi creştini care se aflau în hotarele stăpânirii sale. Intocmai ca şi unii dintre predecesorii săi — şi în aceasta dovedindu-se suflet însăşi din sufletul neamului nostru care nu cunoaşte ura religioasă sau confesională, lăsând pe fiecare să trăiască «în legea lui», — el a acordat şi catolicilor binevoitoarea sa protecţie. De sigur, a fost îndemnat în această direcţie şi de Rimgaila, soţia sa. Dar încă înainte de a se căsători cu această rudă a regelui polon, Alexandru încuviinţă, în 1413, întemeierea unei noi episcopii catolice la Baia pe lângă cea veche, dela Siret. Mai mult chiar, el clădi pentru noul episcop — dominicanul polonez Ioan de Ryza — o frumoasă biserică de piatră, de proporţii impunătoare. Ruinele ei se văd şi astăzi în vechiul târg, cunoscut mai ales prin înfrângerea lui Matei Corvin de către Ştefan cel Mare. Aşa dar Alexandru a sprijinit pe catolici. Nu însă într'atât încât să împiedece propaganda husită care atunci pătrunsese şi în Moldova — cunoaştem chiar şi numele, Iacob, al unui asemenea propagandist — şi împotriva căreia episcopii catolici au avut de luptat.

Important a fost rolul pe care l-a jucat Alexandru în organizarea bisericii armene din Moldova. In aceeaşi vreme în care restabilea raporturile cu Patriarhia din Constantinopol, aşa dar chiar la începutul domniei, el dădea, în 1401, un hrisov şi Armenilor din ţară, recunoscând ca episcop al lor, cu scaunul la Suceava, pe Ioan, ce-i fusese recomandat în acest scop de Antonie, fostul patriarh de Constantinopol, fiindcă pe patriarhul armenesc nu-l cunoscuse încă, şi de marele cneaz al Lituaniei, Vitold.

Câţi din stăpânitorii contemporani ai Europei pot arăta o aşa de largă înţelegere, un spirit aşa de tolerant, aşa de creştin? Alexandru este sub acest raport un tip reprezentativ al poporului

www.dacoromanica.ro

nostru. Iar numele de Bun pe care i l-a dat istoria se dovedeşte a înfăţişa întocmai, fără exagerare, sufletul său.

Vieaţa economică. Drumul cel mai scurt dela oraşele polone la Marea Neagră şi la porturile dunărene trecea prin Moldova. Negustorii n'aveau decât să ţie văile râurilor principale, Siretul, Prutul, Nistrul şi ajungeau direct la marile antrepozite comerciale ale Brăilei, Chiliei, Cetăţii Albe, unde veneau corăbiile cu marfă sudică şi răsăriteană pentru a lua în schimb produsele noastre. Din nordul Ardealului, dela cetatea săsească a Bistriţei, din Maramureş şi din nordul Ungariei, drumul cel mai drept la Dunăre şi la Mare trecea de asemenea prin Moldova. Nu-i de mirare deci ca încă înainte de descălecatul lui Bogdan să fi fost o mişcare comercială însemnată de transit în ţinutul dintre Carpaţi şi Nistru.

După întemeierea domniei, după ce drumurile au devenit sigure şi populaţia s'a îndesit, comerţul de transit a luat o desvoltare şi mai mare. In acelaşi timp, s'a accentuat şi desfacerea mărfurilor străine în Moldova însăşi. De sigur că au existat anumite *reguli* în ce priveşte punctele de vamă, quantumul vămii, dreptul de import şi de export, şi înainte de Alexandru cel Bun. Nu cunoaştem însă niciun *act scris* sau vreun *privilegiu comercial* dela predecesorii săi, fie că într'adevăr n'a existat un atare act, ceea ce pare mai probabil, fie că s'a pierdut. Alexandru este cel dintâi domn dela care avem un privilegiu comercial. El poartă data de 8 Octomvrie 1408 şi a fost eliberat în Suceava «sfetnicilor şi orăşenilor din târgul Liovului (Lwów) fiind valabil însă de asemenea pentru toţi neguţătorii din «ţara Rusiei şi a Podoliei». (Prin «Rusia» trebuie să se înţeleagă ţinutul numit mai târziu Galiţia, iar nu Rusia moscovită).

Din acest privilegiu aflăm mai întâi mărfurile care se importau şi se exportau. In prima categorie intra *postavul*, care se aducea din Polonia şi trecea şi mai departe, la Bistriţa şi chiar la Braşov, apoi *marfa tătărească*, înţelegându-se prin aceasta, mătasa, piperul, camha (un soi de mătase turcească), tebenca (podoabă de mătase pentru şea), tămâia, vinul grecesc. Din Ţara Românească se aducea lână, peşte dela Brăila şi ceară. Câte şi trele erau, de sigur, articole de transit, deoarece ele existau în cantităţi mari şi în Moldova, pentru a nu trebui să fie aduse de aiurea. Din Ardeal se aducea ceară, apoi argint ars şi jderi ungureşti. Se mai importau diferite

www.dacoromanica.ro

articole manufacturate precum şăpci şi pantaloni şi săbii ungureşti şi paloşe. (Din alte izvoare ştim că atât domnul cât şi boierii comandau la Liov arcurile cele mari, cu vârtej. In 1408, fabricantul Haberman lucra şase asemenea arcuri, patru pentru Alexandru cel Bun, unul pentru boierul Mihail din Dorohoi şi un altul pentru vornicul din Baia).

In ce priveşte exportul, el era alcătuit exclusiv din animale şi produse derivate. Se trimeteau la Liov vite cornute, porci, oi, cai de-rând, apoi piei de tot felul, tăbăcite şi crude, blănuri de vulpe şi de veveriţă. Nu se aminteşte nici de grâne, nici de vin, nici de alte produse. Era interzis a se exporta ceara, argintul, jderii şi caii de soi. La Cernăuţi se făcea controlul pentru ca nu cumva să iasă din ţară aceste mărfuri oprite.

Vama se plătea la Suceava, unde era vama principală, la hotar sau în oraşul cel mai apropiat de hotar (Cernăuţi, Hotin, Tighina, Cetatea Albă, Bârlad, Trotuş, Moldaviţa) şi în unele din oraşele sau târgurile din interior (Bacău, Siret, Dorohoi, Iaşi). Quantumul vămii varia în raport cu valoarea produsului şi, când era vorba de export, cu ţara de destinaţie. Astfel, în Suceava, se plătea, de pildă, pentru postav şi pentru marfa tătărească, trei groşi de grivnă; pentru o vită cornută, dacă se exporta la Tătari, patru groşi; dacă se exporta la Liov, numai un groş; pentru o sută de oi, şaizeci de groşi, dacă erau destinate Tătarilor; numai zece groşi dacă mergeau la Liov. Postavul care mergea în Ţara Românească plătea la Suceava trei groşi de grivnă, iar la Bacău doi. Dacă însă era destinat Ardealului, atunci vama era mai mare: în Suceava plătea tot trei groşi la grivnă dar se mai adăoga apoi, un groş şi jumătate la Baia şi tot atât la Moldaviţa, deci în total un groş *în plus* faţă de ce plătea acelaşi postav mergând în Ţara Românească.

In genere însă, şi faţă mai ales de situaţia de astăzi, când procentele pentru unele categorii de mărfuri sunt deadreptul prohibitive, vama nu era prea ridicată. Domnul avea tot interesul să stimuleze negoţul, şi cel intern şi cel de transit, deoarece el constituia un izvor de venit esenţial pentru vistierie. Graţie acestui venit, a putut, de pildă, Petru Muşat să împrumute pe puternicul Vladislav Iagello, stăpânitorul unei ţări mult mai întinse şi mai populate, cu suma, foarte importantă pentru vremea aceea, de 3000 de ruble de argint. Inflorirea Moldovei sub Alexandru cel

www.dacoromanica.ro

Bun şi Ştefan cel Mare, construcţiile numeroase ce se fac se explică în parte şi prin această vie mişcare economică.

O dispoziţie a privilegiului care trebuie subliniată este aceea privitoare la dreptul domnului de a se aproviziona cel dintâi cu anumite produse care numai după aceea sunt libere la vânzare. In această categorie intră argintul ars şi jderii cari se vor aduce din Ungaria, şi în oarecare măsură, postavul. Acest ultim articol trebuie vândut numai în Suceava, nu şi în alte târguri, iar preţul lui — fapt semnificativ — se va socoti «ca şi în Liov». Scopul măsurii este limpede: domnul căuta să-şi asigure aprovizionarea curţii sale şi anume în condiţii cât mai avantajoase.

Negoţul cu Moldova aducea venituri bune Liovenilor. De aceea, ei căutau să-l monopolizeze şi interziceau negustorilor din alte oraşe mai îndepărtate ale Poloniei să meargă cu mărfurile lor în ţara lui Alexandru cel Bun. A fost chiar un proces lung între oraşele Liov şi Cracovia — care era în vremea aceea capitala Poloniei — până când neguţătorii acesteia din urmă au izbutit şi ei, în 1403, să capete aceleaşi drepturi. Ca să-şi menţină favoarea domnului, Liovenii îi făceau daruri, aşa, de pildă, în 1419, ei trimit soţiei lui Alexandru, prin Ioan, tâlmaciul oraşului, o jumătate de bal de postav englezesc. Negoţul îl purtau mai ales Nemţii cari alcătuiau cea mai mare parte a populaţiei Liovului şi se găseau în număr apreciabil şi în târgurile şi oraşele Moldovei, de pildă în Siret, în Baia, în Suceava. Veneau apoi Armenii, cari aveau colonii însemnate mai în toate târgurile noastre, şi Moldovenii. Găsim Moldoveni, cu marfă, tocmai la Cracovia, ba unii din ei căpătaseră chiar şi dreptul de cetăţenie în acest oraş. Aşa erau, de pildă, pe vremea lui Alexandru cel Bun, Nicolae Moldoveanul, Petre Moldoveanul, Petre juratul dela Neamţ, din Moldova şi un alt Petru cu o poreclă curioasă: Pomalu bogat (Pomul bogat? Toma lu Bogat?). Ii găsim pe câte şi patru trecuţi în registrele oraşului Cracovia.

Se făcea negoţ şi cu Ardealul, cu oraşele Bistriţa şi Braşovul, dar nu într'o măsură aşa de mare. Ştim că Alexandru a acordat negustorilor din acest ultim oraş un privilegiu; el nu ni s'a păstrat însă. Cunoaştem în schimb două confirmări ulterioare: cea dintâi, a fiului său Ştefan, din 26 Mai 1435, în care se prevede că Braşovenii vor avea să plătească vamă pentru mărfurile lor

www.dacoromanica.ro

« de fiecare povară câte patru groşi » iar pentru ceea ce vor cumpăra în Moldova « de grivnă... doi groşi »; a doua, dela nepotul său Ştefan cel Mare. Acesta întăreşte Braşovenilor, la 13 Martie 1458, « acelaşi aşezământ şi acelaşi drept pe care l-au avut dela moşul nostru Voevodul Alexandru ». Potrivit lui, ei erau « volnici şi slobozi să umble prin toată ţara domniei mele, şi prin cetăţi şi prin târguri, ca să-şi vânză marfa lor: şi postavuri şi pânză şi bobou şi orice ar avea ». Vama depinde de calitatea mărfii: pentru o bucată de postav din cel de Louvain, de pildă, vor da 18 groşi; dacă e de Colonia, 12 groşi, cel de Buda 8 groşi, iar cel de

Fig. 151. — Monete de argint dela Alexandru cel Bun.
(Colecţia Academiei Române. Bucureşti).

Cehia 4 groşi. Au dreptul să cumpere din ţară « şi boi şi vaci şi tot ce au mai cumpărat pe vremea moşului nostru Alexandru Voevod, fie vite, fie altceva ». Judecăţile se vor face înaintea domnului: « Nimeni altcineva în ţara noastră, nici boier, nici vornic, nici şoltuz să nu îndrăznească a-i judeca sau a le lua măcar un groş peste cele ce scriem mai sus ». In ce priveşte Bistriţa, deşi n'avem vreun privilegiu dela Alexandru sau predecesorii lui, cert este însă că vama se fixase din vechime, se ştia ce sumă trebuie plătită pentru fiecare marfă. Ne-o spune de altfel lămurit documentul din 21 Iulie 1412 prin care Ştibor, voevodul Ardealului, confirmă Bistriţenilor vechile lor vămi atât la exportul cât şi la importul din Moldova. Pentru o bucată pe postav de Ypres se va plăti 32 de groşi; pentru postavul de Louvain, 24; cel din Colonia va da o jumătate de florin, iar cel polonez numai 11 dinari. Din 28—30

www.dacoromanica.ro

porci, se ia unul drept vamă; dacă sunt mai puțini, atunci câte un dinar de fiecare; din 28—30 de oi, la fel. Pentru un bou sau o vacă, câte doi dinari; cine trece — bărbat sau femeie — dincolo, fără marfă, nu va plăti nimic, chiar dacă e călare; pentru o «piatră» de piper (de uno lapide piperis: o unitate de măsură, cum era și «piatra» de ceară!) sau una de ghimber, un florin; pentru o povară de lână, cât poate duce un cal, sau de său, patru dinari; din treizeci de pești, se ia unul. Cine aduce din Moldova postav numai pentru îmbrăcămintea sa sau a soției, nu plătește nimic; dacă aduce cai de vânzare, neînșeuați, câte patru dinari de fiecare.

Niciodată până în această vreme, nu mai fusese o mișcare comercială așa de vie în Moldova. Șiruri întregi de care, cu marfă străină sau localnică, străbăteau drumurile țării. Paza o făceau negustorii cari se întovărășeau mai mulți și mergeau, ei și argații lor, înarmați, dar și străjile domnești care însoțeau, în locurile mai primejdioase, în spre Nistru, aceste caravane. Privilegiul Lio-venilor, din 1408, prevede chiar taxa ce trebuia plătită pentru strajă, câte 12 groși de car. Se mai întâmplau uneori, cum se întâmplă și astăzi, tâlhării și jafuri, dar în genere, poliția drumurilor era asigurată. In 1421, un nobil francez, Guillebert de Lannoy, ambasador al regelui Franței și al regelui Angliei, străbate dela miazănoapte la miazăzi întreaga Moldovă. El întâlnește pe Alexandru cel Bun în satul Cozia, de lângă Prut, în părțile Fălciului; domnul îl sfătuește să renunțe la planul său de a se duce în Turcia unde izbucniseră lupte interne; ambasadorul se îndreaptă atunci spre Crimeea. Inainte de a intra în Cetatea Albă, este atacat însă de hoți care îl rănesc și îl jefuesc de tot ce avea asupra-i, lăsându-l numai în cămașă, ba îl țin și toată noaptea legat de un copac, pe malul Nistrului. A doua zi, scăpând din mâinile lor și ajungând în oraș, francezul reclamă cele întâmplate. Se fac îndată cercetări și — povestește Guillebert de Lannoy — «nouă hoți au fost prinși și aduși înaintea mea cu știreangul de gât, liber fiind eu ca să-i spânzur; fiindcă însă mi-au înapoiat banii, m'am rugat pentru ei și le-am scăpat viața». Prin urmare slujitorii și străjile lui Alexandru cel Bun vegheau.

Moartea lui Alexandru. Familia lui. Alexandru cel Bun a murit la 1 Ianuarie 1432. Din aceeași lună. și anume din zilele de 4,

www.dacoromanica.ro

13 şi 17, avem documente dela Iliaş, fiul şi urmaşul său la tron. Niciun cuvânt, nicio aluzie nu lasă să se înţeleagă că ar fi vorba numai de o asociere la domnie. Iliaş face întăriri şi donaţii de moşii ca un domn deplin, singur stăpânitor. *Ziua morţii* lui Alexandru, 1 Ianuarie, am dat-o după letopiseţul dela Bistriţa, cea mai veche cronică a Moldovei; numai ziua însă, nu şi anul, deoarece el este arătat greşit, 1434. Alexandru a fost înmormântat la mănăstirea Bistriţa, ctitoria sa. In cursul vremurilor, mormântul lui s'a profanat de ticăloşi cari căutau în acest chip criminal, giuvaeruri şi podoabe; oasele au fost risipite sau, în cazul cel mai bun, mutate, nu ştim unde; piatra de deasupra pe care erau scrise de sigur anul, luna şi ziua morţii sale s'a prăpădit şi ea. Bestia omenească, din nefericire atât de frecventă în toate timpurile şi în toate ţările, n'a respectat locul de veşnică odihnă al acestui mare voevod, care poate fi socotit, pe bună dreptate, unul din ctitorii Moldovei.

Un obicei rău al ţărilor noastre — care ne-a adus multe nenorociri pe cap — făcea ca fiii nelegitimi ai domnului să aibă şi ei dreptul de a urma în scaun ca şi cei legitimi. Aşa dar, atunci când ne ocupăm de urmaşii unui stăpânitor, trebuie să-i avem în vedere pe toţi. Alexandru a fost căsătorit de trei ori. Prima lui soţie avea două nume: *Ana* şi *Neacşa*. Piatra de pe mormântul ei, la mănăstirea Bistriţa, o numeşte Ana, pe când letopiseţul ţării îi zicea Neacşa. Ea este mama lui Iliaş Voevod, născut la 20 Iulie 1409 şi care a urmat la tron lui Alexandru cel Bun. A mai avut de asemenea pe Roman, mort de timpuriu şi o fiică, pe Vasilisa. Aceştia doi din urmă apar împreună în documentul din 16 Septemvrie 1408 prin care Alexandru dăruieşte bisericii Sfânta Vineri din Roman două sate. Data când a murit Ana e nesigură: pe piatra mormântală, aşezată de nepotul ei, Ştefan cel Mare, citim: 2 Noemvrie 1418; pe de altă parte, dintr'un document păstrat numai sub formă de rezumat german, cu data de 14 Aprilie 1415, rezultă că ea nu mai era în viaţă în acel moment. Noi înclinăm pentru data pietrei mormântale.

A doua soţie a lui Alexandru a fost *Rimgaila* (Ringala) sau, cu numele creştin, *Maria*. După desfacerea acestei căsătorii, care, aşa cum am văzut, n'a ţinut mult, domnul a luat de soţie pe « *Marina*, fiica lui Marin », sora boierului Bratul. Ea apare în mai multe

www.dacoromanica.ro

hrisoave interne, începând din 1427; chipul ei este înfățișat pe patrahirul de care a fost vorba mai sus; aci ea poartă titlul de «autocratissa», adică soția «autocratului» Alexandru cel Bun. Marina e mama lui Petru, a lui Alexandru, mort de tânăr, și a Cneajnei sau Chiajnei, care a trăit până în 1479.

Incă pe când era căsătorit cu Ana sau Neacșa, Alexandru a avut cu o țiitoare, Stanca, un fiu nelegitim, un «copil» cum se spunea în timpurile acelea, anume pe Ștefan sau Steţco. Mai târziu, Ștefan a fost recunoscut de către tatăl său. Pentru ocuparea tronului au avut loc lupte sângeroase și îndelungate, cu episoade amintind tragediile antice, între Iliaș, fiul Anei, și Ștefan, fiul Stancăi. Aceasta din urmă a fost înnecată de către Iliaș care la rândul său a fost orbit de fiul celei ucise, de Ștefan.

Alexandru a mai avut — nu știm cu cine — încă doi fii nelegitimi, pe Petru Aron și pe Bogdan, tatăl lui Ștefan cel Mare. Bogdan a ajuns Domn al Moldovei și a fost ucis de frate-său, de Petru Aron, care și-a primit însă și el, mai târziu, pedeapsa. Douăzeci și cinci de ani, până la suirea pe tron a lui Ștefan cel Mare, nepotul lui Alexandru cel Bun, Moldova n'a mai cunoscut liniștea. Lupte sălbatece interne, uciderî între membrii aceleeași familii, năvăliri și prădăciuni ale armatelor străine chemate în ajutor de diferiți pretendenți la tron, umilință și sărăcie, iată ce a însemnat sfertul de veac care s'a scurs între moartea lui Alexandru și începutul domniei lui Ștefan. Dacă țara n'ar fi avut temelii sănătoase, puternice, dacă n'ar fi existat cei treizeci și doi de ani de stăpânire rodnică ai lui Alexandru, e o întrebare ce s'ar fi ales de statul moldovenesc. Așa el a putut străbate furtuna și, printr'o minunată potrivire a naturii, care caută să compenseze par'că, a avut apoi cea mai frumoasă și mai plină domnie din câte cunoaște întreaga istorie a Moldovei, domnia lui Ștefan cel Mare.

Păstrând proporțiile și reducând intervalul de timp la prima sută de ani după întemeiere, putem afirma același lucru despre domnia lui Alexandru cel Bun. Ea reprezintă momentul culminant în primul secol al vieții de stat moldovene, așa după cum Mircea cel Bătrân înseamnă culminarea vieții de stat muntene. Acești doi mari stăpânitori au domnit în aceeași vreme și — lucru ce merită a fi încă odată accentuat — au trăit în bună înțelegere. In timpul lor, țările au cunoscut întinderea teritorială maximă,

www.dacoromanica.ro

s'au bucurat de o înflorire economică deosebită, au fost respectate de adversari. Epoca lui 1400 a fost o epocă strălucită în vieaţa poporului românesc, o epocă de putere şi de prestigiu. Eminescu a avut, şi de data aceasta, dreptate.

BIBLIOGRAFIE

Alexandru cel Bun şi epoca sa: 1. EPISCOPUL MELCHISEDEC, *Grigore Ţamblac. Viaţa şi operele sale*, în *Rev. ist. arh. fil.*, II (1884), p. 1—64; 2. G. POPOVICI, *Stărostia Sepinicensă*, în *Lui Titu Maiorescu omagiu*, Bucureşti, 1900, p. 476—482; 3. I. URSU, *Relaţiunile Moldovei cu Polonia până la moartea lui Ştefan cel Mare, 1504*, Piatra-Neamţ, 1900, 200 p. in 8°; 4. D. ONCIUL, *Datele cronicelor moldoveneşti asupra anilor de domnie ai lui Alexandru cel Bun*, în *An. Acad. Rom. Mem. Secţ. Ist.*, s. 2, t. XXVII (1904—5), p. 201—225; 5. I. NISTOR, *Die auswärtigen Handelsbeziehungen der Moldau im XIV., XV. und XVI. Jahrhundert*, Gotha, 1911, XIX + 240 p. in 8°; 6. N. IORGA, *Patrafirul lui Alexandru cel Bun*, în *An. Acad. Rom. Mem. Secţ. Ist.*, s. 2, t. XXXV (1912—1913), p. 343—346; 7. C. AUNER, *Episcopia dela Baia*, în *Rev. Cat.*, IV (1915), p. 89—127; 8. N. IORGA şi G. BALŞ, *L'art roumain*, Paris, 1922, 412 p. in f°; 9. ORESTE LUŢIA, *Legenda Sf. Ioan cel Nou dela Suceava în frescurile dela Voroneţ*, în *Codrul Cozminului*, I (1924), p. 279—354; 10. C. KARADJA, *Delegaţii din ţara noastră la conciliul din Constanţa (în Baden) în anul 1415*, în *Mem. Secţ. Ist. Acad. Rom.*, s. 3, t. VII (1926—1927); 11. ILIE MINEA, *Vlad Dracul şi vremea sa, Iaşi*, 1928, 219 p. in 8°; 12. N. IORGA, *La cronologia vechilor domni moldoveni*, în *Mem. Secţ. Ist. Acad. Rom.*, s. 3, t. XII (1931), p. 35—40; 13. P. P. PANAITESCU, *Alexandru cel Bun. La cinci sute de ani dela moartea lui*, Bucureşti, 1932, 59 p. in 16°; 14. N. IORGA, *In jurul pomenirii lui Alexandru cel Bun*, în *Mem. Secţ. Ist. Acad. Rom.*, s. 3, t. XIII (1932), p. 173—183; 15. P. P. PANAITESCU, *Hrisovul lui Alexandru cel Bun pentru Episcopia armeană din Suceava (30 Iulie 1401)*, în *Rev. Ist. Rom.*, IV (1934), p. 44—56; 16. PR. C. BOBULESCU, *Aerul sau epitaful lui Alexandru cel Bun*, în *Rev. Soc. Bis. Chişinău*, XXIV (1934), p. 65—74; 17. GENERALUL R. ROSETTI, *Graniţele Moldovei pe vremea lui Ştefan cel Mare*, în *Mem. Secţ. Ist. Acad. Rom.*, s. 3, t. XV (1934), p. 81—91; 18. CONST. C. GIURESCU, *Intâlnirea lui Guillebert de Lannoy cu Alexandru cel Bun*, în *Rev. Ist. Rom.*, IV (1934), p. 286—287; 19. FL. STĂNCULESCU, *A fost un spătar Coman?* în *Rev. Ist. Rom.*, XV (1945), p. 350—358.

www.dacoromanica.ro

INDICE

www.dacoromanica.ro

INDICE[1])

Ab instrumentis tabulari, 156.
Aboba, reşedinţa lui Isperich, 281.
Abodriţi, trib slav, 283.
Abonoteihos, oraş în Asia Mică, 125.
Abrittus, Abruttus, 66, 78, 115, 146, 148, 155; lupta dela 186; creştini la, 224.
Abtatcalesi, 148, 186.
Abrud (Abruttus), 115.
Academia Română, 476.
Acarnania, 319.
Achaia, 182.
Acidava, localitate în Oltenia, 97, 143.
Acilău, sat, delimitare, 410.
Acmonia, localit. în Banat, 143.
Acornion al lui Dionysos din Dionysopolis, 56, 99, 147; sol la Buerebista, 63; trimis de Buerebista cu însărcinări la Pompeius 64—65.
Acrosas rege scit în Dacia Pontică 34.
Adam-Clissi, monumentul, reprezentarea Dacilor 90.
Adâncata de Jos (Dolj), staţiune preistorică, 18.
Adjud, valul dela, 136, *şosea* 155, 396.
adjutor oficii cornicularium, 129.
adjutores tabulariorum, 129, 156.
Ad Mediam, 143, 154, 167, 196.
Ad Pannonios, 143, 154.
Adrian, general, 130; împărat, problema părăsirii Daciei, 181.
Adrianopol, 40, 326, Goţii lângă, 215; Krum la, 282; Sviatoslav la, 286; răscoală alimentată de Ioniţă contra Latinilor, 332; asediat de Latini, 332; cucerit de Turci, 413.
Adriatica, marea, 35, 40; păstori români în sec. XIII pe ţărm., 2.
Adversus Judaeos, scriere a lui Tertulian, 222.
Aedes Augustalium, 129.
Aegyssus, 66, 147, 155.
Aelianus, Tiberius Plautius Silvanus; expediţie contra Sarmaţilor, 68; transmutări de populaţie în Moesia, înăbuşirea răscoalei Sarmaţilor, 68; liberează pe fiii regilor Bastarnilor şi Roxolanilor şi pe fraţii regilor Dacilor, 68; lui i se atribue valul moldovean Poiana-Cetatea-Albă, 69; de asemenea cel de al doilea val din Muntenia (brazda lui Novac), 69.
Aelis, rege scit în Dacia Pontică, 34.
Aelia Prisosta, 120, *Aelius*, prenume, în inscripţii, 124.
Aëtius, general roman născut la Durosturum, 147, 218.

[1]) Acest indice, alcătuit de d-nii C. Grecescu şi M. Sânzianu, a fost pus în concordanţă cu ediţia de faţă de d-nul C. Grecescu.

www.dacoromanica.ro

Africa, 182; coloni din, 125; nordul ei, 131.
Afrodita, statuete de pământ ars, 48.
Agatirşi, 44, 82, 93; originea lor, aşezarea în reg. Târnavelor şi m-ţii Apuseni, 34; obiceiurile lor, 34; versificarea şi cântarea legilor, 105, 107; iubitori de podoabe de aur, 111.
Agatocles, fiul lui Lisimah, prizonier la Geţi, 59.
Agnavia, 144.
Agrippa Fonteius, general roman, 69.
Agrişul, râu, 134.
Ahtum, stăpânitor al ţării lui Glad, supus de Ştefan cel Sfânt, 296.
Aiud, moşie a capit. din Alba, 303.
Ainos, oraş, Pecenegii bătuţi de Alexie Comnenul la, 310.
Akominatos, nume dat greşit lui Nicetas Choniates, 325, 327, 329; asupra mişcării fraţilor Petru şi Asan, 325-327; naţionalitatea Asăneştilor, 329-330; despre Balduin la Tîrnovo, 332.
Ala I Dacorum, în Noricum, 121; ale în Dacia, 129.
Alanii, popor iranian, 212.
Alaric, rege vizigot, 216.
Alba, judeţul, 19, 315.
Alba Iulia, 304; staţiune preistorică, 19; inscripţii găsite, 124.
Albanezi, 113.
Albania, o parte stăpânită de Bulgari, 287; Românii în, 317; intră în statul Asăneştilor, 332.
Albert, regele Ungariei, 304.
Albert de Usk, episcop, al Milcoviei 408.
Albeşti, 105.
Albocensii, trib dac, 95.
Alboin, regele Longobarzilor, conflictul cu Gepizii, 239, 241.
Albul cel Mare, boier, 495.
Alburnus Major, 124, 133, 146, 155, 181; templu în, 171.
Aldea, boier al lui Mircea cel Bătrân, 487, 495.
Aldeni (Buzău), staţiune preistorică, 18.
Aleşek (Oleşia), 341.
Alexander Cari, 160.
Alexandru, fiul lui Basarab întemeietorul, v. Nicolae Alexandru.
Alexandru, fiul lui Roman Voevod (nu Alex. cel Bun), 455.
Alexandru, fiul lui Alexandru cel Bun, mort tânăr, 529.
Alexandru, fiul lui Ştefan cel Mare, în pomelnicul dela Bistriţa, 444.
Alexandru al II-lea, domn muntean, 428.
Alexandru, ţar al Bulgariei (1331—1365), ginerele lui Basarab şi tatăl lui Sracimir, 380, 392.
Alexandru-Aldea, Domn în Muntenia, 315, 495; danii, ajutor la Zografu, 487, 490-191, 495; sprijinit de Alexandru cel Bun, 512.
Alexandru cel Bun, Domn al Moldovei, 7, 272, 357, 385, 403, 445, 450, 455, 462, 463; privilegiul acordat Lovenilor (1408), 341; începutul domniei şi întinderea Moldovei, 464, 501—503; raporturile cu Polonii, 482, 503—512; cu Ungurii, Turcii şi Muntenii, 503—512; org. bisericească, 487, 512—515; mănăstirile, importanţa culturală a lor 515—522; aducerea moaştelor Sf. Ioan cel Nou, 521—523; vieaţa economică în Moldova, 523 — 528; moartea lui, familia, 528—530.
Alexandru cel Mare, Machedon, 91, 92, 102, 356; expediţia contra Geţilor, 56—58, 98.
Alexandru Coconul, 489.
Alexenii, sat, 490.
Alexie al III-lea Anghelos, împărat la Bizanţ, contra Asăneştilor, bătut în Macedonia, 327.

www.dacoromanica.ro

Alibunar, în Banat, 136.
Alincum, 146.
Aliobrix, centru celtic în Buceag, 61.
Almaş, râu; Gelou învins la, 292.
Almus (Lom), 321.
Alpii, m-ţii orientali, 1; regiunea Alpilor, 27; norici, 64; transilvani = Carpaţii, 360.
Altai, m-ţii, 210, 290.
Altinum (Oltina), 196.
Aluta, 196.
Amfipolis, ocupat de Normanzi (1185), 325.
Amlaidina, sat roman, 150.
Amlaş, ţinut la S.-V. de Sibiu, 388, 412, 415, 423, 440; dat lui Vlaicu de Ludovic cel Mare, 410; herţeg al, 466.
Ammianus Marcellinus, 202, 210—211, 212.
Ampelum (Zlatna), 142, 155.
Amudaria, regiune în Imp. Charezmian, 353.
Amutria,-rium, 97, 143, 154.
Ana, fiica lui Nicolae Alexandru cu Clara, căsătorită cu Sracimir, ţarul bulgar dela Vidin, 392.
Ana, soţia lui Laţco, 406.
Ana doamna, soţia lui Radu Basarab, 426, 433.
Ana-Neacşa, prima soţie a lui Alexandru cel Bun, 507, 529.
Anarţii, Celţi stabiliţi între Tisa şi Someş, 60.
Anastasia, fiica lui Laţco Voevod, 445, 455.
Anastasia, doamna, soţia lui Roman Voevod, 455; mama lui Alexandru cel Bun. 502.
Anastasia, soacra lui Alexandru cel Bun, 514.
Anca, fiica lui Nicolae Alexandru cu Clara, căsătorită cu Ştefan Uroş al Sârbilor, 392.
Anchialos, 320; cucerit de Henric împ. Latinilor din C-pol, 332.
Andrei din Cracovia, dorit episcop catolic în Moldova de Laţco (1371), 405; numirea lui, 405.
Andrei, fiul lui Laţco, conducătorul Secuilor, în expediţia contra Tătarilor, 395.
Andrei, magistrul, prepozitul bis. albense, vice-cancelar, mort la Posada, 374.
Andrei, pleban din Sarus, mort la Posada, 374.
Andrei al II-lea, regele Ungariei, 308. 313; colonizări de Saşi, în Transilvania pe vremea lui, 297; chemarea şi donaţiile făcute Teutonilor, 338, 347, conflictul cu Teutonii, 349, 350; ajutat de Bolohoveni contra lui Daniil Romanovici, 339; în bune relaţii cu Borilă, 346.
Andrei al III-lea, regele Ungariei, 303; cu el se stinge dinastia arpadiană, 369.
Andrieş boier, 455.
Andrieşescu I., despre populaţia din Moldova în epoca pietrei lustruite, 25.
Androfagi, 44.
Anglia, 276; Normanzii în, 277; regele vasal celui francez, 362; feudalii din, 473; ambasadorul ei în Moldova, 528.
Angoumois, Vizigoţi în, 216.
Angustia, localitate, 144.
Aniniş, sat dăruit mănăstirii Tismana, 488.
Anjou, Carol Robert de, rege al Ungariei, 370, 377, 387; din familia domnitoare în Neapol şi Sicilia, îndreptăţit la tronul Ungariei după stingerea Arpadienilor, 370; încoronat rege al Ungariei la Zagreb, 305; recunoscut rege de toţi Ungurii, 369; conflictul cu Basarab Intemeietorul, 371; expediţia contra lui Basarab; motivele politice, drumul urmat,

www.dacoromanica.ro

371—372; retragerea din Țara Românească, 373; dezastrul dela Posada (1330), 374; lupta cu Românii la 1330, localizare, 377; solul lui Basarab la Carol Robert, miniatură, după Cronicon Pictum, 378.
Anjou, Ludovic cel Mare de, fiul lui Carol Robert, rege al Ungariei și Poloniei, 379, 381, 387, 404, 406, 407, 410, 412, 414; reluarea raporturilor cu Muntenia, 379; rap. cu Nicolae Alexandru, 387—389, 390; expediția contra Tătarilor, 395; expedițiile împotriva lui Bogdan din Moldova, 398; răsplătește pe fiii lui Sas, 399; expediția contra lui Vlaicu, 409—410, expediția contra lui Sracimir și Vlaicu, 411, 412.
Ankara, 479; lupta dela, 476; Baiazid prins la, 476.
Anonimus Notarius, al regelui Bela, 309; facsimil din cronica lui privitor la Gelou, 273.
Ansamensii, trib dac, pe Someș, 96.
Ansbertus, cronica despre Blachus ille Iohannitius și despre Vlahii cari atacă pe Cruciați, 321, 329.
Anselm, din Șiret, 405.
Antim, mitropolit în Ț. Rom., eparhia lui, 416, 487; v. Daniil Critopol.
Antiocheni, soldați romani, în Dacia, 131.
Antiochia, 131.
Antonie, patriarh de Constantinopol, 513, 523.
Antonie de Spoleto, minorit, știe românește, 408.
Antoninii, 141.
Antoninus Pius, împărat roman, 142, 181; colonizarea Spaniei, 126; împărțirea Daciei în trei, 127; restaurarea amfiteatrului din Porolissum, 168; temple, 170.
Antoniu Marc, 65.
Anți, neam slav, nobilimea la ei, 249—250; locuințele lor, 247.
Apahida, în jud. Cluj, stațiune preistorică, 18; tezaurul dela, 234, 235.
Apele Calde, sat, dăruit lui Ladislau de Dobâca, 410.
Apo, râu, 34; localitate antică în Banat, 142.
Apoldul de sus, castru la, 134.
Apollo, sculptură antică, 173.
Apolodor din Damasc, construirea podului dela T.-Severin, 78.
Apolonia, 43, 64.
Appuli, trib dac, 96.
Aprozye, voevod de Zopus, 381.
Apulum, Alba-Iulia, 34, 96, 97, 115, 127, 130, 141, 142, 143, 154, 181, 196; cetățeni din, 124; inscripții dela, 120, 157, 186; colegii la, 162; apeduct la, 165; terme la, 165-166; temple la, 170—171; doctor oculist la, 173.
Apuseni, munții, 9, 12, 93, 97, 124, 157, 160, 273; minele de aur, exploatarea lor, 82, 157; colonii din Dalmația în, 124; Avarii până în, 242; voevozi în, 266.
Aquae, colonia (Calan), 142, 143, 154, 167.
«*aquamanil*» găsit la Ineu, 295.
Arad, județ, 19; oraș, 136.
Araros, râu, (Siret), 44.
Aravon, râu, 40, 43.
Arbe, insulă, 323.
Arcalia, jud. Năsăud, stațiune preistorică, 19.
Arčar (Ratiara), 224, 321.
Arcidava. în Banat (Argedava), 64, 75, 132, 142, 154; castrul dela Vărădia, 132.
Arcina (*Ἀρκίνα*), localit. în Oltenia de mijloc sau nord, 98.
Arcobadara (*Ἀρκοβάδαρα*) localit. la răsărit de Porolissum, 97.
Ardeal, 10, 19, 20, 67, 69, 72, 76, 79, 111, 117—119, 127, 155, 156, 187, 304, 305, 308, 309, 317, 348, 355, 357, 387, 388, 395, 401, 403, 414, 450,

www.dacoromanica.ro

460, 465, 467, 472, 524, 526, 527; podişul, ţara, 3, 9; staţiuni preistorice, 18—19, urme din paleolitic în, 19, invazia Sciţilor, prezenţa lor între Mureş şi Olt, 33; monete dace imitate după cele greceşti, 49; triburi dace, 95—96; castre în, 132—134; limes în, 136; localităţi romane în, 143—146; Goţii în Ardeal, 186—187, 202; creştinismul, 222-223, Gepizii în, 233, 235; numele apelor din, 258; cnezii în, 266; Ungurii în Ardeal, 273—274, 291—296, 299; dominaţia bulgară, 282; Românii la venirea Ungurilor, 291; populaţia slavo-română, 291-293; colonizarea Saşilor şi Secuilor, 297—299; situaţia socială şi juridică a Românilor: voevozi, cnezi, şerbi, 299—304; ştirile privitoare la Români în Ardeal până în sec. XIII, 329, 342; colonişti saşi, unguri, români, la *castrum munitissimum* pe dealul Orăţii, au întemeiat Câmpulungul, 348; prădat de Tătari, 355; ocnele, 363; stăruinţe pentru trecerea Românilor la catolicism, 381—383; cetăţi, 503.

Ardeleni, 180, 196.

Ares, jocurile lui, 169.

Argedava, capitala statului lui Buerebista, localizare, 64.

Argessos (Ordessos) = Argeş, 64, 196.

Argeş, 114; judeţul, 11, 205, 362, 472; valea Argeşului, 159; voevozii dela, 368—370, 439; cetatea asediată de Carol Robert, 373; 377, 471; sol lituan la, 483; moşie la, 486; episc. catolică la, 432.

Arieni, influenţa celor din Asia asupra Sciţilor, 35.

Ariort, nume dac, 121.

Ariort Aelius, quatuòrvir în Drobeta, 121.

Aristotel, despre Agatirşi, 105, 107.

Ariuşd, jud. Trei-Scaune, staţiune preistorică, 18; civilizaţie neolitică. 21.

Armeni, în oraşul Siret, 405.

Armenia, 68, 181.

Aromâni, 264, 323.

Arpad, către Menumorut, 273; conducătorul Ungurilor, 291; cere supunere dela voevozii români, 292; descendenţii lui, 294—295.

Arpaşul, afluent al Oltului, 258.

Arrian, 56; asupra expediţiei lui Alexandru cel Mare, 57.

Arrubium, 147.

Arrutela (Bivolari), localit. română, castrul, 132, 143.

Arsekvia, localitate dacă în Silezia cehă, 38.

Arsenion, localitate dacă în Silezia cehă, 38.

Arsietae, neam dacic la izvoarele Vistulei, 38.

Artemidorus Apolloni, 164.

Arva, comitat, 340.

Asamo, localitate, 40.

Asamus, *Asemus*, *Asimus* (Osma), râu 40, 254, 321.

Asan (Belgun), 317, 324, 325, 333; fuga peste Dunăre la Cumani, 314, 326; reşedinţa în apropiere de Tîrnovo, 320; asasinat de un boier Ivanco (1196), 317; naţionalit. lui, 328—329.

Asaneşti, mişcarea lor, 324—327; armistiţiul cu Isaac Anghelos, 326; stăpâni pe ţara dintre Dunăre şi Balcani, 327; familia, 327; statul independent recunoscut de Bizantini, 328; naţionalitatea lor, 328—330, 331; stingerea dinastiei, 333; continuau vechiul stat bulgar, 333; statul lor devine bulgar, 333.

Asdingii, bat pe Costoboci, 182.

Asia, 35, 59, 162, 290, 356, 475; — *Apuseană*, 42, 353; — *Centrală*, 476; — *Mică*, 32, 60, 413, 460; expansiunea Dacilor, 1, 37—43; Grecii de pe coastă, 48; colonişti din, în Dacia, 125, 223; creştinismul în, 221.

www.dacoromanica.ro

Asiani, colegiu, 163, 223.
Asiatici, 191.
Asiria, 181.
Astion, martir, 231.
Asturi, ca soldaţi în Dacia, 131.
Atanaric, căpetenia Thervingilor, 208, 212, 214; persecută pe creştini, 226.
Atanasie, mitropolit al Severinului, urmaş al lui Antim, 416.
Atelcuz, 308; Ungurii în, 285, 290; atacaţi de Pecenegi, 291.
Atena, 52.
Atenieni, 32.
Atheas, rege scit, moare în luptă cu Filip al II-lea, întinderea stăpânirii lui, localizare, 92.
Athos, 416, 417; Vlahii în apropiere de, 319; daruri dela Mircea cel Bătrân, 495.
Atica, năvălirea Pecenegilor (993), 310.
Atila, 211, 217—219, 299.
Atlasul limbii române, 191.
Atmageaua Tătărească, jud. Durostor, staţiune preistorică, 18.
Atticia Sabina, soţia lui Iulius Secundinus, 120.
Audias, din Mesopotamia, propagandist creştin în « Gotia », 226.
August, împărat roman, 73; expediţia contra Dacilor, 65.
Augusta Treverorum, oraş în Galia, 125.
Augustali, preoţi, 129.
Augustus (Ogost), râu, 318.
aurari, colegiul, 163.
Aurelia Eftepir, 180.
Aurelia Marina, 222.
Aurelian, împărat roman, 119, 187, 189; părăsirea Daciei, 187; înfiinţează Dacia Aureliană, 187.
Aurelius, prenume, în inscripţii, 124.
Aurelius, nepotul lui Mucaporus; 180.
Aurelius Adjutor, ia cu arendă o mină 157.
Aurelius Alexander, sirian, negustor, 125, 158.
Aurelius Aquila, negustor din Dacia, 159.
Aurelius Babus, într'o inscripţie creştină, 222.
Aurelius Bassus, 120.
Aurelius Denzi, 120.
Aurelius Flavius, negustor, 159.
Aurelius Marinianus, într'o inscripţie creştină, 222.
Aurelius Victor, despre părăsirea Daciei, 186.
Aurelius Victor Perburdavensis, 141.
Austria, 121.
Austriaci, 323, 506.
Autariaţi, munţii lor, 64.
Avarii, 280, 309; ajută pe Longobarzi şi nimicesc pe Gepizi, 238, 239; puterea lor, 239; stăpânirea lor în Dacia, 242, 244; cruţă populaţiile, 252; Procop din Cezarea despre ei, 252; în legătură cu imperiul bizantin, 252—254; bătuţi de Bizantini, 254; nimiciţi de Carol cel Mare, 244; solii lor, 268, către populaţiile supuse, 272; devastările lor, 275; împotriva Bulgarilor, 280; pustietatea Avarilor, 289.
Avereşti, sat 513.
Avrigul, afluent al Oltului, 258.
Axiopolis, 66, 147; antrepozit grec, 50.
Axios, râu, 40, 187.
Azizis (Aixis, Adzizio), localitate în Banat, 40, 75, 97, 142, 154.
Azov, marea, 32.

***B**abadag*, lacul 478.
Bacauca, la geograful Ravenat, 146.
Bacău, oraş, 305; judeţul, 314, vama 525.
Bacensis, civitas, 231.
Bahna, seliştea, 260, 418.
Bahlui, originea numelui, 315.
Baia, oraşul = civitas Moldavia, 396; regiunea, 396, 401; lupta dela, 460; mori la, 515, 516; episcopatul catolic, 523; vornicul din, 524, vama la, 525; negustori germani în, 526.

www.dacoromanica.ro

Baia de Aramă, 486.
Baia de Criș, locuitorii din, 301.
Baia de Fier, 486.
Baiazid, 468, 496; Ilderim, 469; atacul lui contra lui Mircea cel Bătrân, 470, 471, 473; lupta și înțelegerea cu Mircea, 478—479.
Balasinouții, sat, 517.
Balaton, lac, 40.
Balc, fiul lui Sas, 397, 399, 403; voevod în Maramureș, 301; silit de Bogdan să părăsească Moldova, 398; donațiunea făcută de Ludovic, 400.
Balcani, munții, regiunea, 32, 57, 171, 249, 287, 314, 324—327, 328, 329, 332, 334, 392, 497; expansiunea Dacilor în, 1; la sud de, 32, 60, 64; Tracii din, 131; întinderea Bulgarilor în, 281; populația valahă formează statul Asăneștilor, 317; la nord de, toponimie românească, nume de ape și orașe vechi latine, 320—321; creștinii din, zdrobiți de Turci, 448.
Balcic, 44, 50.
Balduin de Flandra, împărat latin la Constantinopol, 331; prizonier al lui Ioniță, dus la Tîrnovo, moare, 332.
Balica, în Dobrogea, 467.
Baltica, marea, 2; chihlibar de, 248; seminții slave la, 248, 251.
Banat, 67, 70, 75, 76, 118, 127, 132, 181, 231, 304, 345, 361, 382; stațiuni preistorice, 19; invazia Sciților în, 33; anexat de Traian la imperiu, 77; triburi dace în, 95; valul roman din 136; localități romane, 142—143; expl. de aur, 157; retragerea Goților din, 187; Vandalii în, 202; Gepizii în, 206; castele în, 237; trupe bizantine în, 237; nume de râuri în, 259; voevod român din, 266; ducatul lui Glad în, 273, 291; sub stăpânirea Bulgarilor, 282, de răsărit, 346; teritoriul lui, 423.
Banfi (din Ban), 301.
Banjaluka, 321.
Banul, demnitar de origine ungară, 305; muntean, 368.
Barbat, fratele lui Litovoi, 365, 366; vasal Ungariei, 362; luat prizonier de Unguri, răscumpărarea, 366.
Barboși, antrepozit grec, 50; castrul roman dela, stațiune a flotei de pe Dunăre, 78, 134, 136, 155.
Bari, analele dela, despre Vlahi în armata bizantină (1025—27), 319.
Basarab Intemeietorul, domn în Țara Rom., întemeietor de stat și dinastie, 10, 364, 366—368, 379, 387, 388, 389, 392, 400, 409, 424, 426; înțelesul numelui, 315; ajutat de Tătari la 1330, 357; vasal Ungariei, 362; biruința dela Posada, 365; moartea lui, data, personalitatea, 367, 371, 383—385, 426, 438; începutul domniei, 369; înlătură suveranitatea Ungariei, 369; relațiile cu Ungurii la 1324, 371; rudă cu țarul Mihail al Bulgariei, îl ajută la Velbujd, 372; soli pentru pace la Carol Robert (1330), 372; fiii lui, 379; luptele cu Tătarii (1345—1350) și întinderea stăpânirii asupra șesului Brăilei, Ialomiței și Bugeacului, 379; înțelegere cu Ungurii (1343), 380; relațiile cu Bulgarii, 380; organizarea curții domnești, 380; zidește Biserica Domnească din Curtea de Argeș, 383; întemeietor de dinastie, 385.
Basarabia, Moldova dintre Prut și Nistru, 60; urme de civilizație paleolitică, 17-18. Găgăuzi în, 309; originea numelui și sensul istoric al denumirii, 315, 379, 385, 467; Țara Basarabească = Muntenia, 379, 482.
Basarabi, Basarabești, dinastia din Țara Românească, 2, închinarea către Negru-Vodă după tradiție, 368; blazonul lor, 432, înrudiți cu Costea Voevod din Moldova, 444, 445.

www.dacoromanica.ro

Basea, arhimandrit la Bistrița, 465.
Bascov, sat în Maramureș, 399.
Bastarni, neam germanic, 67; luați de Celți în invazia lor, se așează în Galiția și Podolia, 61; trec cu Dicomes peste Dunăre, 65; fiul regelui lor liberat de Aelianus, 68.
Basti, han cuman, creștinat (1227), 312.
Bașoteanii, sat, 516.
Batavi, ca soldați romani în Dacia, 131.
Batrina, sat, 322.
Batu-han, conducător tătar, 354, 356; năvălirea în Ungaria, 349.
Baudouin de Courtenay, împărat latin la Constantinopol, 313.
Bavaria, 370.
Băile Episcopului, cunoscute de Romani, 167.
Băile Felix, cunoscute de Romani, 167.
Băile Herculane, stațiune preistorică, 19.
Bălănoaia, jud. Vlașca, stațiune preistorică, 18.
Bălgrad, v. Bellerad.
Bălți, județul, 203.
Bănățeni, 196.
Bănescu N., despre formațiile politice la Dunărea de Jos, 336—337.
Bărăgan, 2, 6, 34, 309, 315; înaintarea armatei lui Lisimach contra lui Dromihetes prin, 60; iarba de Sudan în, 5.
Bătinești, sat, jud. Putna, 503.
Bâcovăț, regiunea, 517.
Bârlad, râu, se vărsa altădată în Dunăre, 4; valea, vechi, așezări românești, 341; originea numelui, 315, 341; principatul, 341; târgul, 506, 515, vama 525.
bârlad, tâlhar, 342.
Bârladnicii, naționalitatea lor, populație româno-slavo-cumană, 341, 342.
Bârluiul, afluent al Oltețului, 258.
Bârsa, afluent al Oltului, 258.
Bârsa, țara, Șașii, în 297.
Bârsești, în Vrancea, 396.
Bârzava, 114, 142.
Bdeala 489.
Beala, sat, 260.
Beba-Veche, jud. Timiș-Torontal, stațiune preistorică, 19.
Bechet, 154.
Bedreddin, șeic turc, 479.
Begheu, trecere peste Tisa, 292.
Beia, jud. Târnava Mare, stațiune preistorică, 19.
Beica, afluent al Oltului, 258.
Beiuș (Bivinis?), 382; voevod în părțile, 381.
Bela, rege al Ungariei, notarul său anonim, 273, 291, 292, 303; despre prezența Românilor, 296.
Bela al IV-lea, rege al Ungariei, sprijină convertirea Cumanilor, 313; principe de coroană, fiul lui Andrei al II-lea, 345, 350, 381, 389; cu privire la Corlard și Loviștea (1233), 346, se ocupă de creștinarea Cumanilor 350; lupta cu Tătarii și fuga spre Adriatica, 354—355; întărirea Banatului de Severin, 359; în război cu Ottokar II, regele Boemiei, 364; diploma Ioaniților, 364.
Belgica, provincie a Galiei, 125.
Belgrad (Singidunum), 283; ocupat de Unguri (1183), 325; stăpânit de Samuil, 287.
Belgun, poreclă dată lui Asan, 325.
Bellerad (Bălgrad), 273; Ungurii la, 292.
Beltiuc, sat, 136.
Berchișești, sat, 519.
Bereg, voevozi în părțile, 266, 301.
Berești, 464.
Beretău, râu, 134.
Berheciu, sat, originea numelui, 315.
Berindeii, trib peceneg, 309.
Beriu, râu, 134.

www.dacoromanica.ro

Berlad, ţară, ţinut, în cronicele ruseşti pentru sec. XII, 340; v. Bârlad.
Berladnici, v. Bârladnici.
Bernard, episcop al Milcoviei, 408.
Beroe, pe Dunăre, 147.
Berroe, (Stara Zagora), 326.
Bertold, din Siret, 405.
Bersumno, localitate lângă Adriatica, 40.
Berzobis, localitate în Banat, 40, 75, 114, 142, 154.
Berzovia, 97.
Beseneu, sat în jud. Năsăud = Hêdndref, Heindendorf, satul păgânilor, 315.
Bessapara, centrul Bessilor, 32, 105.
Bessenyõ = Pecenegi, 314.
Bessi, neam tracic, aşezarea lor, 32, 38; în Dobrogea, 32, 122, 125; creştinarea lor, 224, 225.
Beşenova-Veche, sat în jud. Timiş-Torontal, 315.
Beşinău, sate, în judeţele Alba şi Târnava-Mică, 315.
Beşinbav, *Beşimbav*, jud. Făgăraş, 314.
Beşinou, deal, jud. Sibiiu, 314.
Bezerenbam, 356.
Bicfalău, 305.
Bicaz, pasul, 396, 401.
Biefii, trib dac, 95.
Biertan, (Târnava Mare), inscripţia creştină dela, 191, 226—227.
Biessi, neam dac, 38.
Bihor, judeţul, 19; cetatea, Menumorut atacat în 292.
Bihorensis dux, 263.
Biia, jud. Târnava-Mică, staţiune preistorică, 18.
Biserica Domnească din Curtea de Argeş, 367, 392; grafitul cu anul morţii lui Basarab, 383.
Bisericuţa, în faţa Galaţilor, tezaur la, 286.
Bisseni = Pecenegi, 308; silva, 309; în armata contelui Ioachim, 346; v. Pecenegi.
Bistra, râu în Banat, valea, 154, 259.
Bistreţ, balta, 132, 259, 425, 488.
Bistriţa, sat, 478.
Bistriţa, cetatea, oraşul din Ardeal, 133, 450, 524, 525; Saşii la, 297; ocupat de Tătari, 355.
Bistriţa, valea, ţinutul (în Moldova), vechimea Românilor, 98, 396.
Bistriţa, afluent al Oltului, 258, 465.
Bistriţa, (Moldova) mănăstire, zidirea, averile ei, 515; pomelnicul dela, 443, 521.
Bistriţa, letopiseţul zis dela, 443, 452, 457, 464, 502, 528.
Bistriţa Năsăud, judeţul, monete dace, găsite în, 49.
Bitinia, *Bithinia*, Daci în, 42; colonişti din, în Dacia, 125.
Bitolia, localitate cu populaţie românească, 319; intră în statul Asaneştilor, 332.
Bivinis (*Beiuş*?), 382.
Bizantini, 276, 330, 325, 329, 331, 413; de partea Longobarzilor, 238; nu ajută pe Gepizi, 241; lupte cu Slavii, 251—255; legăturile cu Avarii, 252; bat pe Avari, 254; legături cu Anţii, 254; aşezarea Bulgarilor în imperiu, 281; recunoaşterea stăpânirii Bulgarilor asupra Sofiei şi Filipopolilor, 283; ridică pe Unguri împotriva Bulgarilor, 285; asediază Dârstorul, 286; pacea cu Simeon, 290; bat pe Pecenegi, 310; răscoala lui Petru şi Asan, 314, lupta cu Samuil, ţarul bulgar, 319; pacea cu Ioniţă, 327; asediază Silistra, 337.
Bizanţ, 50, 63, 211, 336, 438, 473; Longobarzii acolo pentru ajutor, 241; creştinarea Bulgarilor sub auspiciile, 283; Simeon vrea să fie împărat în, 285.
Bizone, 50.

www.dacoromanica.ro

Blachia, (lui Ioniță), 331.
Blaci, sat (Serbia), 321.
Blaci (Olahi, Români), ajută pe Glad, 292; silva = pădurea, 309; originea lor romană, 283.
Blaj, jud. Târnava-Mică, stațiune preistorică, 18.
Blakumen, denumire ce se referă la Românii din stânga Dunării, 376.
Blandiana, localitate romană în Ardeal, 143, 154.
Blaș sin Stoian din Ciorna, 303.
Bleda, rege hun, asasinat, 217.
Blökumannaland, 336.
Bochetor, comandant tătar, năvălirea în Moldova, drumul urmat, 355.
Bodești, în Vrancea, 396.
Boemia, 32, 369; expansiunea Dacilor până în, 1; mișcarea husită în, 509.
Boga, vârf în munții Făgărașului, 259.
Bogata, castru la, 134.
Bogați, jud. Dâmbovița, stațiune preistorică, 18.
Bogdan Voevod, întemeietorul Moldovei, 7, 397, 399, 400, 403, 404, 444, 445, 447, 453, 454, 513, 521, 524; voevod al Românilor din Maramureș, 398—403; descălecarea, întemeierea Moldovei și independența, 394—395; familia lui, 397; deposedat de moșia Cuhnea din Maramureș, 399; domnia, prima dinastie a Moldovei, 400—403; mormântul lui la Rădăuți, 456.
Bogdan, fiul lui Alexandru cel Bun, 400, 408, 456, 530.
Bogdan, fratele lui Alexandru cel Bun, 500; fiul lui Roman Voevod, 455.
Bogdan, fiul lui Ștefan cel Mare, 444, 479.
Bogdan, confundat cu Dan I, 441.
Bogdan Ion, opera lui, XIV; influența Slavilor asupra Românilor, 246.
Bogdania (Moldova), 469.
Bogdănești, sat la Olt, 489.
Bogonici, în Banat, 142.
Bogotin, *Bohotin*, m-re, 516-7.
Bogotur, 282.
Boian, stațiune preistorică, jud. Ialomița, tip de civilizație neolitică, 18, 21.
Boii, Celți, nimiciți de Buerebista, 63, 64.
Boinești, Maramureș, stațiune preistorică, 19.
Bolechov, localitate în Galiția, 340.
Bolintinul (Ilfov), m-rea, pe vremea lui Mircea, 490; satul, 490.
Bcloga, castru la, 134.
Bolohoveni, 339; așezarea lor, amințiți, în cronica lui Ipatie, 339—340; conduși de cnezi, 330; ajută pe Andrei al II-lea și pe principele de Cernigov contra lui Daniil Romanovici, 339; mențiunile istorice despre ei, de unde au venit, 339—340; naționalitatea lor, 339—340.
Bolohovo, țara Bolohovenilor, 339.
Bolya, sat, voevod din, 301.
Bonțești, jud. Râmnicu-Sărat, stațiune preistorică, 18; ceramică, 111.
Borilă, *Ioan Burul*, uzurpator după Ioniță, 332, 346.
Boris, țar al Bulgarilor, 333; creștinarea Bulgarilor, 283; retragerea în mănăstire, 283; revenirea la domnie, moartea, 284.
Boris, țar bulgar, prizonier la Ruși, 286; eliberarea, 286; detronat, 287; patriciu, 287.
Borodino, în jud. Cetatea-Albă, stațiune preistorică, 18.
Borșa, sat în Maramureș, 399.
Bortz, principe cuman, creștinarea lui, 312.
Borysthenes, fluviu, 68.
Borza terra (Bârsa, țara), 347.
Bosfor, trecerea lui Darius, 43.
Bosnia, 415; toponimie românească, 321.

www.dacoromanica.ro

Bosporani, soldaţi romani în Dacia, 131.
Bosporus (Kertch), ocupat de Bulgari, 280.
Botna, prisacă la gura, 515.
Botoşani, judeţul, 402.
Boureni, jud. Baia, staţiune preistorică, 18, 394.
Boz, principe slav, 249.
Bozna, castru la, 134.
Bracaraugustani, cohortă de, 130.
Bran, 134, 155, 377; cetatea, 377, 414, 467.
Brandenburg, 33.
Branicevo, ocupat de Unguri (1183), 325.
branişti domneşti, 5; mănăstireşti, 5.
Brassó, v. Braşov.
Braşouţii, sat, 515.
Braşov, oraş, cetate, 134, 371, 377, 459, 524, 526; cetate ridicată de Teutoni, 347; ocupat de Tătari, 355; privilegiul lui Ludovic cel Mare, pentru negustorii din, 388; tratat de comerţ cu, 483—485; judeţul, 19.
Braşoveni, privilegiul dela Vlaicu (1368) 410; privilegiile lor, 419, 525—527; delegaţie de, 484.
Brateş, lacul, 137, 212.
Bratilov, mine de aramă, 485.
Bratul Neatedul, boier, 455.
Brădet, jud. Argeş, schit, 428, 431; 489, chipul lui Mircea la, 493.
Brăila, 379, 483, 484, 509, 523, 524, judeţul, 18, 271; Avarii în regiunea ei, 253; drumul ei, 419.
Brănila, afluent al Oltului, 258.
Brătila, moşie, 463.
Brătulescu Victor, XIV.
Brâncoveanu Const., domn, al 3-lea ctitor al m-rii Govorei, 491.
Brâncoveneşti, sat, 133.
breb, castor, 17.
Brebenetul, subafluent al Oltului, 258.
Brebii, în jud. Neamţ, Vaslui, Sălaj, 7.
Brebu, sate în Prahova, Buzău, Caraş, Dâmboviţa, Severin, 7 şi Maramureş, 7, 398.
Brebului, valea, jud. Vaslui, 7.
Breslau, 404; cucerit de Tătari, 354.
Bresniţa, sat, 260, 432.
Breţc, castrul dela, 130, 134.
Britani, ca soldaţi romani în Dacia, 131; creştinismul la, 222.
Britania, 131; cohorte de Daci în, 121.
Britolagi (Britogali), Celţi, 60; aşezaţi în Bugeac, 61.
Brodnic, ţara Brodnicilor, menţiuni istorice, întindere, 338—339.
Brodnicii, 342; locuitorii dela vaduri, în partea de răsărit a Munteniei, menţiuni istorice, 338, 339; originea lor, 339; hotarele lor, 347.
bronz, epoca, durata, subîmpărţiri, 15; ceramică tip Bucureşti, 26, 27.
Bruckenthal, Muzeul, 227.
Brünn, oraşul 39.
Brucla, localitate romană în Ardeal, 143.
Bucium, castru la, 134.
Buckle, istoric, asupra importanţei mediului fizic, 1.
Bucova, exploatare de marmură, 158.
Bucovina, 506; năvălirea Sciţilor în, 33; locuită de Costoboci, 122; năvălirea Tătarilor, 355.
Bucur, munte lângă Orhania, 320.
Bucurăuţi, sat, 454.
Bucureşti, 22, 28, 155; mănăstiri în, 491.
Bucureştii, sat la Luncavăţ, 489.
Bucureştii-Noi (Ilfov), staţiune preistorică, 18; ceramică tip, 28; ceramică din epoca bronzului, 26, 27; vas de pământ tip, 27.
Bucurovo, 320.
Buczacz, fraţii de, 511.
Buda, jupan, 425.
Buda, sat în munţii Apuseni, 157.
Budapesta, 39, 369; Tătarii ocupă Buda, 354; cavaleri francezi la, 473.
Budeşti, în Maramureş, staţiune preistorică, 19.

www.dacoromanica.ro

Budinţii, sat, 516.
Budjek, comandant tătar în marea năvălire, drumul urmat, 355, 356.
Buerebista, rege dac, 2, 56, 58, 61, 62—65, 66, 71, 97, 99, 104, 109, 151, 156, 171, 196; titlul lui, 63; războaiele, statul lui: hotarele, 62—64; autoritatea lui, 62—64; Celtoctonul, 63; puterea militară a Dacilor şi politica faţă de Roma, 64—65; distrugerea viilor la Daci, 91; «binecunoscutul», 105.
Bug, 32, 50, 64, 68, 335, 339; expansiunea Dacilor până la, 1.
Bugeac, 2, 6, 58, 61, 67, 92, 309, 385, 397; «pustia Geţilor», 103, Bulgarii în, 281; Ungurii în, 285, 290; aşezare de Tătari în, 357.
Bujoreni, sat, 489.
Bulgaria, 294, 311, 321, 327, 331, 422, 424, 481, 497; arhiepiscop primat al bisericii Vlahiei şi, 327; stăpânitori în, 424; căderea ei, 468; supusă, 465; Banatul, propaganda catolică, răscoala, 410—411; *de răsărit*, 411, 413; *apuseană*, 410, 413; atacată de Turci, 413.
Bulgarii, 64, 196, 247, 265, 292, 325, 341, 356, 359, creştinarea lor, 231, 267, 273, 283, vechea limbă a lor, 242; nimicesc pe Avari, 244; ajută pe Glad, 273; amestecul cu captivii Avarilor, 275; procesul de asimilare a lor, 277; năvălirea şi întemeierea statului lor, 280—285; alfabetul cirilic, 284; ţarul Simeon, 283—285; decadenţa şi desfiinţarea statului lor, 285—287; în armata bizantină, 319; concepţia istoricilor despre naţionalitatea şi titlul lui Ioniţă, temerile lor, 318; uniţi cu Vlahii şi Grecii contra imperiului latin din Constantinopol, 331; năvălesc în Banatul Severinului (1260), 364; bătuţi de banul Laurenţiu, 361; anarhia internă la începutul sec. XIV, 370 relaţiile cu Basarab, 380; luptele cu Dan I, 440.
Bumbăcarul Grigore, 324.
Bumbeşti, sat, 132, 167.
Burdigala (Bordeaux), 172.
Burgas, golf, 44.
Burgundia, ducele de, 474.
Burgunzi, contingent de, 218.
Buri, comandant tătar în marea năvălire, drumul urmat, 355.
Buridava, localitate pe Olt (Slăviteşti), 96, 143; castrul dela, 132.
Buridavensi, trib dac, aşezarea lor, 96.
Burlă, boier al lui Petru al Muşatei, 447.
Burnaz, 6, 315.
Burri, neam dac, mesajul către Traian, 96, 107.
Burticum, localitate romană, 144.
Buteanul, vârf în munţii Făgăraşului, 259.
Buteridava, sat, 66, 122, 150.
Butin, sat, în Banat, 136.
Buzău, 212, 214, 215; *judeţul*, 6, 18, 96, 314; Vlahii din, 271; sub dominaţia Teutonilor, 341; *râu, (Μουσάιος) valea*, 9, 115, 156, 314; sate pe malul, 155, 411, 489; Sava Goticul înnecat în, 226; formaţiune politică veche pe valea, 343.
buzdugan, 315.
Buzeştii, pe Moldova, 516.
Buzeştii, sat în comitatul Sătmarului, 302.

Cacova, sat, 423.
Cadan, conducător tătar în marea năvălire, drumul urmat, 355.
Calabeus, nume de pârâu lângă Histria, 35.
Calafat, 67.
cale, însemnătatea cuvântului în limba română, 323.

www.dacoromanica.ro

Calcidica, penins., Vlahii din (1105), 319.
Callatis (Mangalia), 32, 147, statul scitic din jur, 34; întemeiat de Dorieni, 50; monete ale oraşului, 47; năvăliri la, 182.
Caliacra, cap, 44, 50.
Caliman al II-lea, cu el se stinge dinastia Asaneştilor, 333.
Calinichia doamna, mama lui Mircea cel Bătrân, 432, 465, 489.
Calist, «mitropolit» al Romanului, 514.
Calpurnius Iulianus, 16.
Calu, staţ. preist., 17.
Calvini (Buzău), cetatea dela, 347.
Camena, sat, 150, 197.
Cameniţa, 453, 505; prădată de Tătari, 511.
Campestres, zeiţă, 125.
Canabaudes, general got, 187.
canabe, 141, 176.
Canale della Morlacca, 323.
Canarache V., XIV.
Canonia, 142.
Cantacuzini, familie, românizarea lor, 179.
Cantacuzino Andronic, 180.
Cantacuzino Constantin, stolnicul, 180.
Cantacuzino Ioan, împărat bizantin, 417.
Cantacuzino Ştefan, voevod în Ţ.-Rom., hrisov despre ctitorii m-rii Câmpulung, 383.
Cantemir Dim., domn al Moldovei, 6, 396; despre Vrancea, 396.
Capidava, 60, 66, 122, 147, 156.
capitaţia, 128.
Capora, localitate, 146.
Caput-Bubali, 142.
Capul Stenarum (Boiţa), castru, 132, 143, 154,
Carabă, orig. numelui, 315.
Cara-Bogdan (Moldova), 476; — Iflac, — Ulag (Ţara Românească), 356.
Caracalla, împărat roman, 161; edictul lui, 161; termele lui, 165; bustul lui, 185; năvălirea Goţilor pe vremea lui, 183.
Caracal (Cara-cale), orig. numelui, 315.
Caracalul, aflunet al Oltului, 258.
Caracorum, capitula imp. lui Genghis Han, 357.
Caraiman, 315.
Caramurat, sat pe vatra fostului vicus Clementianus, 150.
Cara-su, vale, 4.
Caraş, judeţ, 19, 314; râu, 142.
Caria, colonişti din, în Dacia, 125.
carieră de piatră, romană, 129.
Carinovasis, 471.
Carol I, regele României, 466.
Carol V, regele Franţei, 272.
Carol cel Mare, împărat, 282; distruge statul Avarilor, 244, 255.
Carol Robert de Anjou, rege al Ungariei, 10; V. Anjou.
Carpaţi, munţii, importanţa lor pentru pop. român, 9—10; retragerea Goţilor în, 203; *Beskizi*, 38; *Galiţiei*, Slavii acolo, 247; trecerea Ungurilor, 291; *Meridionali*, 10, 38, 309, 340, 345, 349; *Moldoveni*, 291, 395; *Nordici*, 23, 33, 39, 61, 340; *Orientali*, 10, 155, 345; *Slovaciei*, 203; passim.
Carpianii, neam dacic, în Carpaţii Nordici, 39.
Carpii, neam dacic, 39, 96; luptele Romanilor cu ei, 183—186; satul lor, 203.
Carpis, localitate dacică, 39.
Carrodunum, localitate celtică, 61.
Carsidava (Καρσίδαva) în Moldova de N., 97.
Carsium, castru roman, 60, 66, 78, 147; mască de bronz găsită la, 115.
Cartagena, 75.
Casianum, sat roman, 150.
Casius, satul lui (Şeremet), 175.
Caspica, mare, 33; Slavii până la, 248.
Castoria, 318, 417.
Castra Nova, localitate în Oltenia, 132, 143.
Castra Traiana, 79, 132, 143.

www.dacoromanica.ro

Cassius Dio, 67, 70—2, 76—7, 99, 119, 122, 123.
Cassius Frontinus, 160.
Caşinul, afluent al Oltului, 258.
Cataluiu, moară la, 489.
Cato, censorul, 75.
Cattaro, 322.
Catus Aelius, valul lui, 67—68.
Caucaland, ţinut, 146, 212, 215.
Caucalandensis locus, situare în ţinutul Buzăului, 96.
Caucaz, munţii, 212, 218, 353.
Caucoensii, trib dac, 96, 146; aşezarea lor, 96.
Cavalerii Teutoni, 299, 458, 460, 505, 507, 511.
Cavarna, port, 44, 50, 467.
Cazan, un sat al lui, 487.
Cazane, la Dunăre, 154.
Căciulata, sat dăruit lui Ladislau de Dobâca, 417.
Călăraşi, 155.
Călimăneşti, 488.
Călieni, sat, 5.
Călineşti, 518.
Călmăţui, originea numelui, valea, 269, 315, 471.
Călugăreni, sat, pe Neajlov, 472, 491.
Călugăreni, sat, în Teleorman, 491; sat pe Niraj, 133.
Cărarea, *Cărărenii*, sat, 489.
Cărnol, 320.
Căscioarele (Ilfov), st. preist., 18.
Căşei, castrul dela, 131, 132.
Cătlăbuga, 315.
Cătune, sat, 154.
Câmpia Mariţei, lupta (1370), 414.
Câmpia Mierlei, lupta, 448, 469.
Câmpulung, oraş, 319, 366, 377, 389, 392; întemeierea atrib. Teutonilor, 348; biserica catolică din, 348; ocupat de Români după 1300, 368; voevozii dela, 368, 394; *mănăstirea* lui Negru Vodă, 381, 383, 426, 432; pomelnicul m-rii, 381, 392, 439, 442; *regiunea* (Moldova) vechimea, 396; *vama* dela, 419; *moldovenesc*, formaţie politică străveche, 9, 319, 343, 401; în m-ţii *Macedoniei*, *(Κιμβολόγγου)*, 319.
Câmpia Vlahilor, 321.
Cârlomăneşti, sat în Tutova, 518.
Cârstea, fratele lui Ştefan cel Mare, 444.
Câşla-Nedjimova, pe Nistru, jud. Hotin, silexuri, staţiune preistorică, 17.
Ceahlăul, 3.
Ceaurii, sat, 489.
Cebrus, *Cibriţa*, 321.
Cedonie, loc. rom. în Ardeal, 143, 154.
Cedren, despre Pecenegi, 308; despre Românii din Balcani, 318; răscoala din Tesalia (1066), 324.
Cehia, catifea de, 485.
Cehii, 247, 284.
Celeiu, jud. Romanaţi, 127, 207; staţiune preistorică, 18; monete dace la, 51; podul peste Dunăre dela, 205, 207, 224; iazul, 360.
Celeiu, în Gorj, 363.
Celer, satul lui, 175.
Celesiria, colonişti din, 125.
Celničani villa, în Croaţia, 322.
Celţi, 63, 110, 252; vecini de apus ai Tracilor, 33; în Asia Mică, 60; năvălirea lor în Dacia, drumul urmat, 60—61; puterea lor, 60, 61; amestecul lor cu Romanii, 376.
Cenad, vechea Morisena, 155, 296.
censul, 128.
centonarii, colegiul lor, 158, 163.
Centum-Putei sau Centum-Putea (Banat), 75, 132, 142, 154.
ceramica, 158; bizantină, 477; veche românească, 477.
Cercel, toponimic în jurul Sofiei, 320.
Cercilat, toponimic în jurul Sofiei, 320.
Ceremuş, râu, 402, 447, 494, 512.
Cerna (Tsierna, *Λέρνα*, Dierna, Zerna), 114, 132, 146.

www.dacoromanica.ro

Cerna, afluent al Olteţului, 258.
Cernavodă, 50, 137; staţiune preistorică, 18; ceramică pictată cu grafit, 22; *valea*, — Medjidia-Constanţa (Carasu), 4.
Cernăuţi, 397; 494; vama, 525.
Cernigov, principele de, ajutat de Bolohoveni contra Volhiniei, 339.
Cersie, localit. romană, 143, 154.
Certeşti, sat în Tutova, 515.
Cesorini, v. Muscasenus.
Cetatea, port (Dolj), 67.
Cetatea Albă (Akerman), 44, 69, 502, 504, 507, 523; stăpânirea moldovenească, 357; vedere, 402; reşedinţă episcopală, 454; corăbii turceşti asupră-i, 508, 510, 512; martiriul sf. Ioan cel Nou acolo, 521—522; vama dela, 525; de Lannoy atacat de hoţi la, 528.
Cetatea de Baltă, 411, 503; ocupată de Tătari, 355.
Cetatea Neamţului, construirea atribuită Teutonilor, 348, vedere, 349.
Cezar, 64, 75, 385; despre graniţa de Vest a Dacilor, 39.
Chanadinus, soldat al lui Ştefan cel Sfânt, omoară pe Ahtum, 296, V. Cenad.
Charaspes, rege scit în Dobrogea, 34; monetă de a lui, 36.
Charezmian, imperiul, supus de Gengis Han, 353.
Chariopolis, cetate atacată de Pecenegi, 309.
Châteaudun, 61.
Chazarii, populaţie de origină turcă, 280.
Cheia, pârâu, 258.
Chelm, localit. în Polonia, 457.
Cherana (Cheraţa), soţia lui Vladislav Basarab, 421.
Chersones, cetate, 68; asediată de Sciţi, 68; stăpânire bizantină, 308.
Chiajna, fiica lui Alex. cel Bun, 529.
Chiev, 320; mitropolitul de, 447; Ţamblac, mitropolit de, 522.
Chigheciu, codrul, 341; ţinut, 337.
Chilia, cetatea, 335, 375, 410, 495, 497, 503, 514; portul, 462; în stăpânirea Moldovei, 494; restituirea ei Munteniei, 501; *braţ* al Dunării, 4; *ţinutul* de şes, 374.
Chilimetea, în Vrancea, 390.
China, 210, 212, 348, 351.
Chiojd, sat vechiu (Kövesd) în jud. Buzău, 214, 305, 348; descoperiri la, 96.
Chiprian, egumen, 517.
Chiprieni, mănăstire, 517.
chivircig, denumire a oilor moldoveneşti, dată de Turci, 7.
Chora (Kahrie Djami), 425.
Ciamurli, lupta dela, 476.
Cibriţa, 321.
Ciceiul, 503.
Cilicia, 181.
Cimmerieni, 33.
Cinçşor, castru la, 134.
Cincul-Mare, curs de apă, 258.
Cioclovina, staţiune preistorică în jud. Hunedoara, 19.
Ciop Hanoş, 486.
Ciorna, sat în Banat, 304.
Ciorsăceuţi, sat, 454.
Ciotranca, afluent al Oltului, 258.
Cireşovul, sat, dăruit m-rii Cutlumuz, 489, 494.
Cislău, orig. numelui, 348.
Ciuliniţa, sat, 489, 490.
Ciunca Stan, 518.
Ciuperceni, sat, 218.
Cius, 147.
Civitas Ausdec..., 149.
Clara, doamna, a doua soţie a lui Nicolae Alexandru, 392, 415.
Clary, Robert de, despre naţionalitatea lui Ioniţă, 330.
Claudius, împărat roman, bate pe Goţi, 186.

www.dacoromanica.ro

Claudius Tiberius Fronto, guvernator al Daciei, 139, 182.
Claudius Quintus, augustal în Apulum, 170.
Cleidon, 319.
Clement, satul lui, 150, 175.
Clement al V-lea, papă, 381.
Clement de Ohrida, predică la Bulgari, 284.
Clementianus, sat roman, 150, 175.
Clepidava, 105.
Cliuci, lupta dela, 287.
Cluj, județul, 18; orașul, ocupat de Tătari, 355.
cnezi valahi în Stiria și între Traa și Sava, 322.
Cnidos, amfore de, pe teritoriul Daciei, 52, 94.
coase dacice, 80, 93.
Codlea (jud. Brașov), st. preist., 19.
Cogheonul (Κωγαλόνιον), munte, 108.
Cohalmul, subafluent al Oltului, 258.
Cohors I Hispanorum veterana, 141; *cohorte* în Dacia, 130—131.
Cohors II Augusta Dacorum, 121.
Cohors III Dacorum, 121.
coiful de aur dela Poiana, 41.
Coistoboci (Costoboci), trib dac, 96, 182; dincoace de Carpați, 38; *transmontani*, la Vistula de mijloc, 38; orașele din ținutul lor, 97; regele lor, 122; năvălirea lor în Dacia Pontică, 182.
Cojocna, exploatare de sare, 157.
Colacin, 447.
Colacul, sat în Vrancea, 396.
Colaetiani, neam trac, așezarea lor, 40.
colegii, în Dacia, 163—164.
Colentina, valea ei, 269.
Coloneața, numire topică în jud. Iași, și Vaslui; cf. Coluniță.
Colomeia, 459, 503, 506.
Colonia, catifea de, 484; postav de, 527; 131.
coloni în Dacia, 162.
colonii, în Dacia, 138.
colonii grecești, în Pontul stâng, comerțul, prosperitatea lor, 48—54.
coloniști romani, în Dacia, 123—127.
Columna lui Traian, 85; reprezentarea Dacilor pe, 90, 103; case dace pătrate, 99; scene de pe, 120; primele două rânduri de sculpturi, 84; alte rânduri, 85; chipuri de Romani, 75.
colun, măgar sălbatic, 7; loc în jud. Buzău, 7; poiană în Dolj, 7; sat în Făgăraș, 7.
Coluniță, numire topică, în jud. Buzău, 7; cf. Coloneața.
Commagene, provincie în Siria, 125.
Commageni, cohorte de, în Dacia, 126, 131, 167.
Coman, loc în jud. Hunedoara, 315.
Coman, spătarul, 507, 508.
Comana, sat, jud. Buzău, 315.
Comana, sat, jud. Vlașca, 315; monete dace la, 49.
Comanca, în jud. Romanați, Vâlcea și Argeș, 315; valea, în jud. Teleorman, 315.
Comanii, sat în fața Vidinului (Vadu-Cumanilor), 315, 428.
Comanii, sat în jud. Olt, 315.
comati, oameni de rând la Daci, 99.
Comărnicelul, munte, 134.
Commentiolus, atacă pe Avari, 256.
Comăniță, afluent al Oltului, 258.
Comidava (Κομίδαυα) în S.-E. Ardealului, 97, 141.
commagister, 163.
Commodus, împărat roman, 122, 182.
Comnen Alexie, împărat bizantin, bate pe Pecenegi cu ajutorul Cumanilor lângă Ainos, 310; expediția contra Cumanilor, 311; în lupta cu Pecenegii înrolează Vlahi din ținutul Mariței, 319—320; luptele cu Tatos, 327; monete de aur de la el, 310.
Comnen Andronic, prins de Români la hotarele Galiției, 335; 332.

www.dacoromanica.ro

Comnen Ioan, distruge pe Pecenegi, 310.
Comnen Manuil, împărat bizantin, 335; expediția contra Ungurilor (1166), 336; monete de aur ale lui, 310.
Comnena Ana, despre distrugerea Pecenegilor, 310; năvălirea Cumanilor în Pen. Balcanică, 314; Vlahii înrolați din părțile Mariței de Alexie Comnenul, 319—320; formațiile politice la Dunărea de jos, 336.
Comolău, castru la, 134.
Comornu, vârf în m-ții Făgărașului, 258.
Comosicus, rege dac, 66; mare preot, 109.
Comozous, nume dacic, 122.
Conceşti, județul Dorohoi, stațiune preistorică, 17.
concilium provinciarum Daciarum trium, 129.
Conduc, limanul, 136.
conductor commerciorum, 129.
conductores pascui et salinarum, 129, 156, 157.
Congri, localitate, 146.
Constans, împ. roman, 206.
Constans al II-lea, împărat bizantin, 281.
Constantin al II-lea, luptă cu Goții, 205, 206.
Constantin al VIII-lea, împărat bizantin, 283.
Constantin cel Mare, împărat, 86, 162, 202; restaurează Tropaeum, 137; luptă cu Goții, 205, 224; edictul pentru libertatea creștinismului, 221, 224; arcul lui de triumf, 204.
Constantin Dragaşevici, 471.
Constantin Porfirogenetul, despre Arpad, 290; despre Pecenegi, 308.
Constantinopol, 7, 254, 280, 324, 326, 327, 331, 416, 417, 426, 427, 445, 474, 476, 495; Atila ajunge aproape de, 218; asediat de Avari, 241, 242; *patriarhia*, patriarhul de, 283, 357, 389, 390, 415, 460—462, 523, aprobă trecerea mitropolitului din Vicina în Țara-Rom., 390; țarul Simeon educat acolo, 285; țarul Boris detronat în, 287; imperiul *latin* din, 326; patrahirul lui Alex. cel Bun lucrat acolo, 515—521.
Constantius, 206.
Constanța oraș, 50, 137, 341, 172; *județul*, 18.
Constanța, sinodul dela, 522.
Constanța, cetate cucerită de Ioniță, 327.
construcții romane, în Dacia, 165—172.
Copanca, sat, 136.
Copăceşti, sat în Maramureș, 398.
Copușul, râu, Gelou învins la, 292.
Coralli, neam getic, 90.
Coreea, 356.
Corlard, comite, fiul lui Crhyspan, 346; chestia donației Loviștei, 346.
Cornea, sat, 143.
Cornet, 194.
Corni, jud. Tecuci, stațiune preistorică, 18.
Cornul de aur, 477.
Corvineștii, 2, 301.
Cosmedion, 477, 496.
Costas, nume dacic, 120.
Costea, satul lui, 260, 418.
Costea, boier al lui Roman, 455.
Costea, 460.
Costea Mușat, Voevod, 443—461, 449, 521.
Costea Valahul, boier, 512.
Costeşti, jud. Hunedoara, stațiune preistorică, 19; întăriturl dace, 104; scările de piatră dela, 105; cetatea-dacă dela, 106.
Coşovenii-de-Jos, tezaurele dela, XIV, 235, 239, 240, 243.
Coșuștea, valea, 492; mănăstire, 492.
Cotensii, Celți (?) în răsăritul Munteniei, 61.

www.dacoromanica.ro

Cotiso, rege dac, în S.-V. Daciei pe vremea lui Augustus, 65.
Cotmeana, mănăstirea, 419, 424—426, 441, 486; valea, 134.
Cotnarii, viile, 6.
Coţmanul-Mare, sat, 514.
Coţofeni, jud. Dolj, staţiune preistorică, 18; civilizaţie neolitică, 21.
Covaciţa, 426.
Covurlui, orig. numelui, 315.
Coza, în Vrancea, 396.
Cozia (Nucetul), mănăstire, 194, 416, 441, 467; Radu I ctitor la, 424; hrisovul ei, 486—488; vedere a, 487; aer dela, 487; mormântul lui Mircea cel Bătrân la, 494; portretul lui Mircea cel Bătrân, 497; *Cozia veche*, 426.
Cozia, sat, întâlnirea lui Lannoy cu Alex. cel Bun, 528.
Cracău, pârâu, 463.
Cracovia, 451, 453; arhiepiscopul din, 404, 405; negustorii din, 504; duşmănia cu Liovul, 526.
Craina, 431.
Crainiceşti, sat, 518.
Craiova, 132, 322; tezaurul de lângă, aplică scitică de argint, 38; numele, 259; Rovine lângă, 471; v. Kralieva.
Cranea (*Ecrene*), 50.
Crasna, afluent al Someşului, 136, 259; *valea*, vechi aşezări româneşti, 397.
Crassus, 103; luptele contra Bastarnilor, 66; dă ajutor lui Roles contra lui Dapyx, 66.
Crassus Macrobius, 158.
Crăciun, casa lui din Piatra, 515.
Crăciuna, cetate, 503.
Crăsani, jud. Ialomiţa, staţiune preistorică, 18, 93; amfore greceşti din Thasos la, 52; candelambru de bronz dela, 93; ceramica dela, 111.
Crăstianeşti, sat, 516.
Crestonei, neam tracic, 32.
Creţul, 320.
Cricov, sat la, 486.
Crimeia, 43, 338, 538; resturi de Goţi în, 280; ocupată de Bulgari, 280; cetăţile genoveze din, 509.
Criscior, în Secuime, 459.
Cristian (jud. Braşov), staţiune preistorică, 19.
Crişana (ţara Crişurilor), 97, 118, 127, 273, 291; triburile dace în, 95; Vandalii în, 202; Gepizii în, 206, 233.
Criş, Crisia, 293, 296, 302; curge prin ţara Gepizilor, 230; Crişul repede, 136.
Critasiros, regele Boiilor, 63.
Criton, medic grec, însoţitorul lui Traian în Dacia, 76, 86, 91; despre prizonierii luaţi de Traian, 104.
Croaţia, toponimia românească în, 322.
Croaţii, 247; influenţa asupra Istro-Românilor, 315.
Crobyzii, neam tracic, aşezarea, 32.
Cronaca Carrarese, despre Radu I, 422.
Cronica Românilor, a lui Cantacuzino, 180.
Cronicon Dubnicense, 399.
Cronicon Pictum, conflictul dintre Carol Robert şi Basarab, 371; despre Posada, 373; miniaturi, armata ungară strivită de ostaşii lui Basarab, 376, 378.
Cruceburg, moşie, 338; cetate construită de Teutoni, 347.
Crum, 333.
Crunoi, 50.
Cruşia, sat, 487.
Csák Matei, puternic nobil ungur, 369.
Csomortani, 301.
Cubin, sat, 136.
Cuciurul-Mare, jud. Cernăuţi, staţiune preistorică, 17.
Cucuteni, jud. Iaşi, 110; ceramică pictată, 19, 20, 21; staţiune preistorică, 17; tip de civilizaţie *neolitică*, 20; ceramică din *eneolitic*, 22.

www.dacoromanica.ro

Cuejd, pârâu, 305, 348, 396.
Cugir, monetă dacă găsită la, 50.
Cuhnea, moşie în Maramureş a lui Bogdan dată de Ludovic de Anjou lui Balc, 304, 399.
Cumania, 307; aşezare, 338, 339, veniturile pe 25 de ani cedate Ioaniţilor, 360; cedată Ioaniţilor, 360, 362.
Cumanii, neam turc înrudit cu Pecenegii, 308, 311, 342, 376, 461; ajută pe Glad, 273, 292; numele lor, 311; presiunea asupra Pecenegilor, 310; dau ajutor Bizantinilor, 311; pradă în Pen. Balcanică, conduşi de Vlahi, 311, 320; apariţia şi aşezarea lor, durata stăpânirii asupra Daciei, 311, 338; limba lor, 313; răscoala lor, unirea cu Tătarii şi trecerea în Bulgaria pentru pradă, 311; luptele cu Tătarii, 311; zdrobiţi la Kalga, 339, 353, aşezarea lor în Câmpia Tisei şi Dunării, 311; creştinarea lor, 311, 339; *episcopatul*, 311, 345, 389, 404; înfiinţarea: data, întinderea şi desfiinţarea prin năvălirea Tătarilor, 345, 350—351, 355, 380; înrudirea Cumanilor cu familii nobile şi regale, 313—317; obiceiuri la înmormântare, 314; legături şi influenţe asupra Românilor, 314—316; uniţi cu Vlahii atacă pe Cruciaţi, 329; omorîţi la Posada, 374; *dinastie* dată Bulgarilor, a Terterizilor, 313—314.
Cungrea-Mare, afluent al Oltului, 258.
Cungrea-Mică, afluent al Oltului, 258.
Cunimund, regele Gepizilor, 329; fiica lui, 241.
Curila, sat, 488.
Curio, Caius Scribonius, 11.
Curta, nume tracic de localitate, 40.
Curtea-de-Argeş, 377, 385, 389, 392, 426, Biserica Domnească dela, 384, 421, 422, 424, 433—437, 438, 441, 495; grafitul cu anul morţii lui Basarab, 366, 383; pictură reprezentând pe Radu I, 430; brăţara şi inelele găsite în morminte, 436.
Cuthen, rege al Cumanilor, 311.
Cutlumuz, mănăstire, la Athos, ctitoria lui Nicolae Alexandru 321, 416, a lui Vlaicu, 416, 419, 495.
Cutriguri, Bulgarii, 280.
Cybele, sculptură, 176.

Dacia, din stânga Dunării, 11, 61, 62, 72, 75, 79, 96—97, 117, 246, 320, 342; monumente comemorative ale cuceririi, 81—85; monete bătute după cucerire, 81; — *Apulensis*, 127, 141, 158; — *Aureliană*, 187, organizarea bisericească, 229; restituită de Gepizi, 234—235; limba latină în, 256; devastată de Avari, 275; *Inferior*, 127; *Malvensis*, 118, 127; *Mediterranea*, 188, 226, 231; *Pontică* (Dobrogea), 35, 67, 122, 147, 151, 197, 224; şosele în, 155, inscripţie greacă, creştină în, 225; *Porolissensis*, 127, străbătută de o şosea, 154; *Ripensis*, 188, 231; *Superior*, 127; *Traiană*, 2, 60—62, 89, 95; centrul de radiaţie al românimii, 2; chestia părăsirii ei, a continuităţii, 12, 97, 173, 186—190, 207, 241; preistoria ei, 16—28; protoistoria ei (512—50), 16; staţiuni preistorice, 17—28; durata epocelor de *bronz* şi de *fier* în, 15; paleoliticul în Dacia, urme, 20; neoliticul, 21—22; eneoliticul, 22; invazia Cimerienilor pe la 1000 a. Chr., 32; invazia Sciţilor, neamuri scitice în., 33—37; bogăţia în albine, 46; de Sud-Vest, 60; întinderea statului lui Buerebista, 63; garnizoane lăsate de Traian în centre, 77; bogăţia în aur, 83, 93; de răsărit, 96; triburi dace după

www.dacoromanica.ro

cucerire, 95; grosul populaţiei, Dacii, 113; Ilirii în 113; oraşele 97—98, dispariţia vieţii municipale, 115; cucerită de Romani, 117; persistenţa elem. autohton. 117—123; populaţia ei, 118; primele năvăliri, 180—186; neamurile germanice, Sarmaţii în, 207—208; Hunii în, 210—219; sub stăpânirea Gepizilor, 219, 233—241; misionari creştini în, 218—231; Avarii în, 242—244, 275; Slavii, cuceritori în, 267—278.

Dacii sau *Geţii*, neam tracic, 6, 8, 9, 11, 25, 28, 31, 37, 45—46, 52, 56—64; însuşirile lor, XIII, expansiunea lor între 900—500 a. Chr., 1, 37—46; vechimea lor în Dacia, 14, 25—28; civilizaţia bronzului la ei, 28; întinderea lor, 32; neamuri de Daci după Ptolemeu, 37—43; în Bithinia, 42; îmbrăcămintea lor, 45—46, 90—91; istoria politică a lor până la Decebal, 56—70; în vremea lui August formau 5 regate, 65; primele lupte cu Romanii, 65—86; puterea lor militară în timpul lui Buerebista, 64; vieaţa şi arta militară la ei, 98, 102—104, 110—111, arme şi fortificaţii, 113; strămutaţi unii forţat în dreapta Dunării, 67—68; uniţi cu Sarmaţii sfarmă armata ce susţinea pe Viteliu, 69; cohorte şi ale de Daci, 89, 121; ofiţeri, 120; civilizaţia şi cultura lor, 89—115; pribegia unora spre nord, 89, majoritatea rămân pe loc, 89, 95—96, 175; înfăţişarea lor, 90; reprezentarea lor pe monumente, 90—91; ocupaţia lor: agricultura, viticultura, creşterea vitelor, apicultura, pescuitul, exploatarea şi lucrarea metalelor, aur, fier, bronz 91—94; exportul şi importul lor, 93—94; organizarea socială, nobili, tarabostes, pileati, 95—106; ţărani, comati, 99, 102, retragerea dinaintea lui Alexandru cel Mare, 57; limba lor, influenţa greacă şi romană, 104—107; iubitori de muzică, 107; religia, loc de închinare, cultul, 107—112; arta ceramică, lucrarea metalelor, monete, 110—111; influenţele în artă, 111; caracterizarea lor, 111; rolul lor în formarea poporului român: baza etnică, 112—115; în Britania, 121; *liberi*, 122, 181, 182; creştinismul la ei, 221—223; în Balcani, la istorici, numele = Români, 320.

Dacoromanii, 153, 271, 315; n'au fugit în faţa Goţilor, 190; creştinarea lor, 221—231; găsiţi de Slavi în Muntenia, amestecul, 266, 267, 269; covârşesc în număr pe Slavi, 275.

Dada, nume dacic, 121.

Daicoviciu, profesorul, 223.

Daizus, nume dacic, 122.

Daizus Comozoi, dac ucis, 180, 182.

Dajbog, zeu slav, 251.

Dakiviza, localitate în Bithinia, 42.

Dalmaţi, în munţii Apuseni, 125.

Dalmaţia, 322, 474; înaintarea Tătarilor până în, 355.

Dan I, Domn al Ţării Româneşti, 315, 415, 422, 439, 465, 485, 488; lupte cu Ungurii şi Bulgarii, moartea lui, 440—442; daniile către mânăstiri 441.

Dan al II-lea, Domn al Ţării Româneşti, 491, 496; piatra lui de mormânt, 434; atacuri contra lui Alex. cel Bun, 510—512.

Dan, fiul sau nepotul său Mircea cel Bătrân, 476.

Danciul, apără pe Carol Robert la Posada, 374.

Daniil Critopol, dicheofilax, hirotonisit mitropolit al unei părţi a Ungrovlahiei cu numele Antim. 416.

www.dacoromanica.ro

Danubiu, v. Dunăre.
Daos, sclav, la Athena, 52.
Daphne, castel, 203, 205.
Dapyx, rege dac în Dobrogea mijlocie, 65, 80, 103; atacă pe Roles, 66; războiul cu Crassus, 67.
Dardani, neam iliric, 11, 64; supuşi de Dicomes, 65.
Dardania, 231; devastată de Avari, 275.
Darius, rege al Perşilor, 56; expediţia contra Sciţilor, 16, 43.
Dasius Verzonis, Pirust, 124.
Dauritas, principe slav, 249.
David, frate al Ţarului bulgar Simeon, omorît de Vlahii chervanagii, 318.
Dăbăcescu Dimitrie, 488.
Dăbăceşti, sat, 436, 488.
Dărăbani, jud. Hotin, staţiune preistorică, 17.
Dăsnăţui, orig. numelui, 315.
Dâmboviţa, 10; *judeţul*, 18, 362; *râul*, valea, 259, 269; vamă la, 469.
Dârjovul, afluent al Oltului, 258.
Dârstorul, v. Durostorum, Silistra.
Dcin, 341.
Deălul, mănăstirea, averile ei, 490.
Decebal, regele Dacilor, 2, 16, 56, 58, 65, 69, 70—73, 76, 77—80, 86, 89, 115, 151, 156, 171; atitudinea faţă de Romani, 70; reface unitatea politică a Dacilor, 70; portretul lui după Dio Cassius, 70; biruinţa asupra lui Domiţian, 70—73; după Tapae, 72; ambasada la Domiţian, recunoscut oficial rege al Dacilor, 72—73; ambasadă la Traian, 76, 77; soră a lui prinsă de Romani, 77; cere în persoană pace lui Traian, al doilea război cu Traian, 77; condiţiile impuse de Traian pentru pace, 77; situaţia lui după primul război, 77—78; pedepseşte pe Iazigi, 78; ameninţări lui Traian, 80; solicită pacea, în al doilea război, condiţiile puse, 80; Decebal se omoară, 80, 81; grija pentru agricultură, 91; ştofele şi hainele ascunse, 95; războ. cu Traian, 119—120, Regalianus din neamul lui, 122; capul lui Decebal, 71; cornul său îmbrăcat în aur, 82.
Deceneu, mare preot al Dacilor, 66, 109.
Decia Mureşului, civilizaţie neolitică 22.
Decibalus, nume de soldat dac în Britania, 121.
Decius, împărat roman, bate pe Goţi, 186.
decurioni, 138, 163.
Dej, ocupat de Tătari, 355.
Delineşti, 142.
Deliorman, sensul, 5, 315, 479.
Delos, vase de, imitate la Crăsani, 111.
Delta Dunării, creşte prin aluviuni, 4; identică, după unii, cu Peuce, 281.
dendrofori, colegiul, 158, 163.
Densusianu Ovid, influenţa Slavilor asupra Românilor, 247.
Densuş, sat, biserica, vedere, 367.
Denta, jud. Timiş-Torontal, staţiune preistorică, 19.
Denteleţi, prădaţi de Dicomes, 65.
Derehlui, râu, 315.
Deseşti, sat în Maramureş, 398.
Deseu, zis Vas, 343.
Desev, fiul lui Dionisie, travestit în hainele regale, mort la Posada, 374.
Despina, soţia lui Baiazid, 496.
Desudava, localitate între Axios şi Strimon, 312.
Deta, jud. Timiş-Torontal, staţiune preistorică, 19.
Deusara, 146.
Deva, 97, 134, 167; staţiune preistorică, 19; sculptură antică în muzeul din, 175.
Diales Aelius, dac, 120.

www.dacoromanica.ro

Dichiseni, 134.
Dicio-Sân-Mărtin, 134.
Dicomes, rege dac, 65.
Diculescu C., despre Gepizi, 241.
Dida, nume dac, 121.
Diegis, fratele lui Decebal în ambasadă la Domiţian în Panonia, 73.
Dierna, municipiu, 97, 114, 142, 154, 182, 196.
Dimitrie, episcop de Oradea în misiune la Noicolae Alexandru, 387.
Dimitrie Sfântul, din Tesalonic, 325.
Dimotica, răscoala alimentată de Ioniţă contra Latinilor, 332; intră în statul Asaneştilor, 326.
dinari, 157; republicani, 111.
Dinogetia, 66, 147, 286.
Dio Cassius, v. Cassius Dio.
Diocleţian, termele, 165.
Dio Crisostom, despre Daci, 102, 112.
Diodor din Sicilia, 59.
Dionisie, ban de Severin, fiul lui Nicolae, 371, 372, 374, 377.
Dionisie Fotino, cronica, 478.
Dionysopolis (Balcic), 50, 56, 63, 64, 99, 147, 155; monete ale oraşului, 47; legăturile cu Buerebista, 106.
Dioscorides, medic grec, 105.
Diosig (Bihor), staţiune preistorică, 19.
dispensator (casierul), 156.
Ditugenius Aurelius, fiul lui Diales, 120.
Diupaneus, *Diurpaneus*, nume al lui Decebal, 70.
Dizo, 120.
Djebe, conducător tătar, expediţia în Rusia, 353.
Dlugosz, cronicar polon, 343, 396, 507, 521.
Dnipru, gurile, 341.
Daşcovici, 322.
Dobâca, sat, dăruit lui Ladislau de Dobâca, 410.
Dobolii-de-Jos, jud. Trei-Scaune, staţiune preistorică, 18.
Dobre, seliştea lui, 517.
Dobre, zugrav, 518.
Dobreşti, (Dolj), tezaur, 49.
Dobri Vlasi, în Croaţia, 322.
Dobrogea (Dacia Pontică, Sciţia Minor), 16, 35, 66, 78, 81, 92, 102, 131, 155, 175, 182, 329, 467, 471—2; *de sud*, 6, 86, monum. Tropaeum Traiani, 86; staţiuni preistorice, 18; ceramică pictată cu grafit, 22; Bessi în, 32, 122; năvălirea Sciţilor, 33, monete scitice, 35, 36; trecerea lui Darius, 43; regate dace pe vremea lui August, 65; cucerirea regatelor dace de Crassus, 66, 67; localităţi romane şi greceşti, 147—150; prădăciunile Carpilor, 183; resturi de Goţi în 216; Hunii în, 219; stabilirea Bulgarilor în, 281; Găgăuzi în 309.
Dobromir Hrisos, voevod de Macedonia, ajutat de Ioniţă contra Bizantinilor, 327.
Dobrotici, 464; fiica lui ar fi fost Calinichia, 432.
Docidava (Δοκιδάνα), 97.
Doliche, oraş în Commagene, 125.
Dolj, judeţul, 7, 219, 423.
Domenţian, preot, 515.
Domiţian, împărat roman, 69, 72, 73; porneşte contra lui Decebal, 70; învins de Daci, 60, 72, 73; atitudinea după lupta dela Tapae a lui Iulianus, 72; celebrează victoria asupra Dacilor, 73; recunoaşte pe Decebal rege al Dacilor, 73; condiţiile de pace cu Decebal, 103.
Domneşti, staţiune preistorică, 18.
Don, 68, 207, 212, 219, 353; trecut de Bulgari, 280; Ungurii la, 320.
Dorieni, oraşele întemeiate de, 50.
Dorohoi, judeţul, 402; vechi aşezări româneşti, 397; vama dela, 535.
Drag, fiul lui Sas, voevod în Maramureş, 301, 398, 399.
Dragfi, din Drag, 301.

www.dacoromanica.ro

Draghie, popă, 517.
Dragomir, pârcălab de Dâmboviţa, 411, 412.
Dragomir, fiul lui Sas, 398, 399.
Dragomir sau *Tugomir*, boier, 522.
Dragomir, boier (1385), 441; altul, 518.
Dragoş, fiul lui Gyula, 6, 304, 386; descălecarea în Moldova, 394; voevod al Românilor din Maramureş, 395; domnia, 397; răsplata dela Ludovic pentru slujba credincioasă, 398; întinderea stăpânirii lui, 401.
Drajna-de-Jos, 155; staţiune preistorică, 18; topoare găsite, 28; seceri de bronz dela, 92; castrul dela Drajna-de-Sus, 134, 141.
Drava, 322.
Drăgăneşti, sat în Slavonia, 322.
Drăgăşani, crâmpoşia, 6, 132.
Drăghiceanu Virgil, XIV.
Drăgoi, vornic, boier al lui Petru Muşat, 447, 448, 470.
Drăgoi, boier, 455.
Drăguş, boier, 455.
Drăslăviţa, pârâu, 518.
Dreanovo, localit. în Bulgaria, 320.
Drigiza, nume dac, 120.
Drina, 60.
Drobeta, *Drubetis*, 97, 132, 154, 181, 182, 196; podul, 78—79; quatorvir, 122; castru, castel, 132, 237; municipiu, 141; creştinism la, 231.
Dromihetes, regele Geţilor, 60, 97, 105, 151; conflictul şi biruinţa asupra lui Lisimah, 58—60.
drumurile Daciei, localităţile pe care le legau, 151—156.
Duca Constantin, împărat bizantin, 324.
Ducas, cronica lui, 476.
Duda Aurelius, 120.
Dude, boier, dăruieşte Coziei un loc, 441.
Dula Valeria, 120.
Dumbrava Inaltă, 517.
Dumbrăveni, 226.
Dumitreşti, 105.
Dunajec, izvoarele lui, 335.
Dunaris, v. Dunărea.
Dunărea, *Dunaris*, 2, 3, 4, 8, 11, 15, 32—34, 40, 43—44, 60, 62, 67, 68, 72, 76, 78, 93, 95, 106, 110, 114, 117—119, 124, 134, 150, 151, 154, 156, 171, 186, 196, 202, 207, 215, 230, 269, 272, 273, 275, 309, 310—312, 317, 320, 329, 341, 335, 345, 354, 361, 364, 365, 368, 380, 388, 394, 402, 410, 411, 415, 418, 465, 467, 472—475, 486; *dreapta* (sud de, peste, miazăzi = Moesia, Bulgaria), 12, 32—34, 56, 60, 62, 65, 67, 109, 113, 310, 318, 374, 389, 431; atacul Dacilor cu Decebal, 70; fortificaţii, 78, 469; şoseaua de-a-lungul, 155; Goţii în dreapta, 186; retragerea armatei de Aurelian, 187, 188; Slavii în, 256, 257; Bulgarii în, 281, 282; formaţiile politice în sec. XI la Dunărea de Jos, 336—338; *stânga* (peste, nord, dincoace = Dacia, Ţ.-Rom.), 56, 58, 93, 111, 113, 235; creştinism în, 221, 224; Gepizii în stânga, 233—241; Avarii în câmpia Dunării şi peste, 242, 254; Bulgarii, stăpânirea în, 282; ţara lui Glad în, 292; *bălţile*, 3, 12, 488; *delta*, creşterea ei, 3, 4, *gurile*, 8, 51, 68, 69; problema Dunării şi istoria Principatelor în sec. XV şi XIX, 8; panonică, 33, 40; năvălirea Celţilor de-a-lungul ei, 60; câmpia, 67; flotă romană pe, 78, podul peste, 205; Hunii stabiliţi în valea ei, 210, 217; pescăriile dela, 360, 363; vamă la, 419.
Duras, rege dac, cedează domnia lui Decebal, 70, 99.
Durazzo, ocupat de Normanzi, 325; nu intră în statul Asaneştilor, 332.

www.dacoromanica.ro

Durmitor, munte în Jugoslavia, 321.
Durostorum (Dârstor, Silistra), oraş, 35, 66, 147; întărit cu garnizoană romană, 78; creştinism la, 224; trecerea lui Priscus în Muntenia pe la, 254; Sviatoslav retras în, 286; judeţul, 18.
Duşan Ştefan, ţar al Sârbilor, 319.
Duşeşti, sat, 488.
duumviri, 138.
Dyrrachium, Slavii până la, 253.
Dzula, boier al lui Petru Mușat, 447.

Edili, 139.
Eftimie, patr. de Constantinopol, 522.
Egeea, mare, Slavii până la, 253; 42, 317.
Egipt, export în, 159, 162.
Elac, fiul lui Atila, învins la Netao, 219.
Elada, întinderea ei, 319.
Elateea, Costobocii, bătuţi la, 182.
Eleni, 171.
Elios Arianos Alexandros, decurion al Sarmizegetusei, 160.
Elisabeta, regina Ungariei, 301.
Elisabeta, regina Ungariei, soţia lui Ştefan al V-lea (1270—72) de origine cumană, 313.
Elisabeta, fiica lui Andrei al III-lea al Ungariei, 369.
Elisabeta, fiica lui Nic. Alexandru, căsătorită cu Ladislau de Oppeln, palatinul Ungariei, 381, 392.
Eminescu, despre Mircea, 497; despre Alexandru cel Bun, 521.
eneoliticul, durată, 15; unitatea civilizaţiei în S.-E. Europei, 22—23; în Dacia, 25; creatorii civilizaţiei în Dacia, teorii, 25; aportul Tracilor, 25—27.
Englezii, originea lor etnică, 277.
Enisala, cetate, 477, 478.
Epictet, martir, 231.
Epidamnos, oraş, Slavii până la, 253.
Epona, zeiţă, 125.
Eptala, dacă, 120.
Eractum, localitate celtică la nord de Nistru, 61.
Erdeel, numele unguresc al Transilvaniei, 296.
Erisa, oraş, 125.
Ermerium, localitate, 146.
Esculap, inscripţie dedicată lui, 168, 229.
Eski-Bârlat, sat (?), jud. (Constanţa), 341.
Estonii, rude cu Ungurii, 289.
Etelköz, v. Atelcuz.
Etolia, 319.
Eubeea, 319.
Eufrat, fl., o vexillatio Dacorum la, 121.
Eutropius, retor, 118, 181, 202; despre pierderea Daciei, 186.
Europa de răsărit, pop. romanice în, 1—2; medievală, centrală, 8; răsărit, 389, 413; stăpânitori în, 523.
Evdochia, doamna lui Ştefan cel Mare, 444.
Euxin Pontul, 336.
Ezeriş, sat, 142.

Fabri, 158; colegiul lor, 168.
Fanarioţi, 5.
Farcaş, cnezatul lui, 274, 342, 359, 361, 362, 369; cedat Ioaniţilor, 362.
Fazel-Ulah-Raşid-ed-din, cronica lui, despre năvălirea Tătarilor, 355—356.
Făgăraş(ului), herţeg, 466, 467, ţinut dăruit de Ludovic lui Vlaicu, 410, 412; amfore greceşti în munţi, 94; numiri de munţi, româneşti şi slave în, 259; munţii, 377; descălecatul Ţării Rom. din, 365; 369, judeţul, 388, 415, 439.
Făgetul, afluent al Oltului, 258.
Fălciu, judeţ, 402; părţile lui, 528.
Fechetigul, afluent al Oltului, 258.

www.dacoromanica.ro

Fedeleşeni (Roman), staţiune preistorică, 18; ceramică din eneolitic dela, 22, 110.
Feldioara, cetate, 347.
Felmerul, curs de apă, 258.
Ferdinand I, regele României, 466.
Feriz beg, incursia lui, 470.
Fibiş, sat, 121.
fier, epoca de, subîmpărţiri, 15.
Filiaşi, 132.
Fileşti, moşie a capitulului din Alba, 303.
Filip Arabul, împărat roman, luptă cu Carpii, 186; ridică un zid împrejurul Romulei, 179; 142, 203.
Filip II, regele Macedoniei, staterii lui, 53, 102; războiul cu Atheas, 92.
Filip, general al lui Alex. cel Mare, 57.
Filip, ducele Burgundiei, 476.
Filipeşti, 134, 155.
Filipopoli (Pulpudeva), 40; cucerit de Sviatoslav, 286; recunoscut Bulgarilor, 283.
Finic, golful, 2.
Finlandezii, rude cu Ungurii, 289.
Firiteaz (T.-Torontal), staţiune preistorică, 19.
Fizeşul-Gherlei (Someş), staţiune preistorică, 19.
Flandra, colonii din, în Ardeal, 297.
Flavius Vopiscus, 188, 189.
Flavius Secundinus, scrie un act, 157.
Flavius, sirian, 125.
Flămânda, sat, 69, 134, 154.
Florentiana (Florentin), 321.
Flutausis (Oltul), 233.
Focas, împărat bizantin, 285.
Focşani, 155; — Galaţi, linia, 212.
Folteşti, sat, 136.
Fossatensi, Huni sub acest nume, 219.
Fotie I, patriarh de Constantinopol, 283.
Francii, originea lor, 278; Galoromanii nu fug din faţa lor, 190; amestecaţi cu Galoromanii, 246; conflicte cu Omurtag, 283.
Francezii, naşterea poporului lor, 277; deosebiţi de Germani, 278.
Franciscani, ordin călugăresc, în Moldova, 404.
Franţa, raporturile cu Germania, 278; feudali din, 473, 474; lui Carol V, 272; ambasador din, 528.
Friederich Barbarosa, împărat german, cruciata lui, 326.
Freising, episcopul de, despre Unguri, 290.
Frenghişeşti, sat, 491.
Friedmann, din Siret, 405.
Frontinus, istoric vechiu, 66.
Fundeni, imitaţii dace de vase greceşti la, 52.
Fuscus Cornelius, general roman împotriva Dacilor, 70; expediţia lui 9, 72, 77.
Fustel de Coulanges, despre colonat, 162—163.

Gaga, loc. romană în Banat, 154.
Gaius Julius Quadratus, primar în Capidava, 156.
Gaius Gaianus, negustor sirian, 158.
Gaius Valerius Sarapio, elib. dela Carpi, 186.
Galatia, provincie în Asia Mică, 60, 125.
Galaţi, colegiul lor, 163, 223.
Galaţi, oraş, — Focşani linia, 212.
Galea, boier, 489.
Galenus, despre Traco-Sciţi, 90.
Gali, soldaţi în Dacia, 131.
Galia, soldaţi din, în Dacia, 131; colonişti din, 125; expediţia lui Atila în, 218; creştinismul în, 222; 163, 172.
Galipoli, cetatea ocupată de Turci, 413.
Galiţia, invazia Sciţilor, 33; aşez. Bastarnilor, 61; Costobocii în părţile de sud ale, 96, 122, cnezi la Românii din, 266, 300, 335, 340, 342.
Gallienus (260—268), pierderea Daciei, 186; Dacia sub, 122, 186.

www.dacoromanica.ro

Gallus (252—254), împărat roman, 186.
Gallus Rubrius, gen. rom. respinge pe Daco-Sarmaţi, 69.
Galoromani, n'au fugit de Franci, 190; infl. Francilor asupra lor, 241, 260; amestecul cu Francii, 246, 277.
Gamillscheg E., 241.
Gand, 392.
Gard, Pont du, 165.
Gardizi, scriitor persan, asupra Pecenegilor, 308, 336.
Gascogne, Vizigoţii în, 216.
Gavrilă, fiul lui Uric (Ureche?), călugăr, 519.
Gazanae, *Gaganae* (Slatina), sat la S. de Caransebeş, 143.
Găgăuzi, urmaşi ai Uzilor, 309.
Gârbău (Optatiana), 143; castru la, 134.
Gârla Mare (Mehed.), st. preist., 18.
Gârdanovăţul, 488.
Geamartaluiul, afl. al Olteţului, 258, 315.
Geamăna, afluent al Olteţului, 258.
Gebeleizis, 108.
Geiza II, Saşii în Ardeal, 297; privilegii Saşilor, 297.
Gelou, legendarul, 276, 300, duce în Ardeal, 273; ducatul lui, 292; Tuhutum împotriva lui, 292; învins şi ucis, 292; atacat de Unguri, 295.
Gemenea (Dâmboviţa), st. preist., 18.
Gemina, legiunea XIII-a, 130; lucrează la podul dela Drobeta, 79; 165; cărămidă cu înscr. legiunii, 190.
Genghis-Han (Temugin), 347, 353; cuceririle, 353; imperiul lui, 353; moartea, 354, 370.
Genovezi, la Chilia, 467.
Genucla, cetate getă, 60, 67.
Genune, vama dela, 488.
Geograful Ravenat, 142, 143.
Gepizi, contingente de, 218; în N. Daciei, 203; se răscoală împotriva Hunilor, 219; stăp. lor în Dacia, 241—242; în Banat, 203; satele lor devastate de Biz., 254.
Germanii, vecini ai Tracilor, 33; se răscoală împotr. Hunilor, 219; creştinismul la, 222; infl. lor asupra Românilor, 241—242; deoseb. de Francezi, 278; din Cumania trec la ritul grecesc, 339, v. Saşi.
Germania, rap. cu Franţa, 278; incurs. Ung. în, 290, 294; feudali din, 473; 9, 354.
Germisara, localit. în Dacia, 134, 143; colegiu la, 163; 97, 154.
Geros (Nipru), 44.
Geruluta, localitate, 40.
Geta, nume dat sclavilor în piesele lui Menandru, 52.
Geţi (Daci), 9; întinderea lor pe ambele maluri ale Dunării, 11; se opun lui Darius, 43—44; la N. de Haemus, 56; ocupaţia lor, 58; bat pe Lisimah, 59; cer uciderea lui Lisimah, 59; tovarăşi cu Celţii şi Tracii în exp. de pradă, 62; din stânga Dunării mutaţi în Moesia, 68; v. Daci.
Ghedeon, diacul Doamnei, 518.
Gheorghe Brancovici, o fiică a lui, Mara, 496.
Gheorghe Samuşin, boier, 522.
Gherghiţa, 377.
Gherla, castrul dela, 132.
Ghidea, boier, 455.
Ghidiciu, sat, 219.
Ghimeş, pas, 401.
Ghiula, fiul lui Dragoş, 398.
Ghindăoani (Neamţ), lupta dela, 459.
Gilău, castru la, 134.
Gilpil (Jiul), 202, curge prin ţara Gepizilor, 233.
Giuleşti, moşie, 304.
Giurescu Const., opera lui, XIV.
Giurgiu, cetate, 431; zidirea ei, 469; cucerită de Mahomed, 478, 482, scrisori trim. din, 494; 488.
Giurgiu. boier, 455.

www.dacoromanica.ro

Glad, ducatul lui, 273, 291; originar din Vidin, 292; lupta cu Ungurii, 292, 296.
Glavaciocul, râu, 259; valea lui, 269; mănăstirea, 490.
Glina-Bălăceanca (Ilfov), st. preist., 18; Glina III, tip de ceramică neolitică, 21—22.
Glodul, sat, 491.
Glycon, zeu, 125.
Gnezno, arhiep. din, 405.
Godon, nume ce pare a fi fost dat lui Radu I, 423.
Gordianus, vine în Moesia, 183.
Gorj, 363, 423.
Gorneşti (Mureş), st. preist., 19.
Gotea, 217.
Gotland, 326.
Gotului, muntele şi pârâul, 217.
Goţii, lui Atanaric, 96; în Dacia, 183—186; ţăranii romani sub, 190, 202—207; luptele cu Hunii, 210—217; bătuţi la Naissus, 186; convert. lor la creşt., 226; trec Dunărea, 186.
Govora, mănăst., 492; râu, 258.
Graecia, 327, v. Grecia.
Grădeţul (Mehed.), st. preist., 18.
Grădiştea Muncelului (Hunedoara), st. preist., 19; întăriturl dace, 104.
Grădiştea, expl. de marmură, 158.
Greaca, lac, 67.
Grec, cu nume de roman, 124.
Grecii, homerici, 25; vecinii Tracilor, 33; din N. M. Negre, 35; infl. lor asupra Dacilor, 48—53, 106; trib. epirotic, 96; de pe ţărmul M. Negre despre Geţi, 106—107, 112; în Dacia, 192; 90, 196, 328; numesc chihlibarul « electron », 248; focul grecesc, 255; ritul lor, 296.
Grecia, Goţii în, 186; creştini în, 221; 47, 330, 331, 474.
Gregoras Nicefor, despre Tătari, 352.
Gresia. sat, 155.
Greutungii (Ostrogoţii), 212.
Grigore al IX-lea, Papă, scrisori către Bela IV (1234), 381; despre ţara Brodnicilor, 338; despre episcopul Cumanilor, 312—313; iertarea păcatelor celor care merg în Cumania, 303; cu privire la Valahii din episcopia Cumanilor, 350; 381.
Grigore al XI-lea, Papă, 412, 415.
Grisia (Crişul), 186.
Groşani, sat, 488.
Grozea, boier, 455.
Gruia (jud. Meh.), st. preist., 18.
Gueldigold, guv. Podoliei, 508.
Guillebert de Lannoy, trece pe la noi, 528.
Guiuk, urmaşul lui Ogodai, 356.
Gureş, din Saraseu, 304.
Gumelniţa, st. preist., 18; tip de civilizaţie neolitică, 21; ceram. pictată cu grafit din eneolitic, 22; vase tip, 23—25.
Gura Dobrogei, peşterile, 67.
Gura-Motrului, mănăstire, 419.
Gura Şomuzului, bălţile, 516.
Gurguliat, nume topic, 320.
Guşteriţa (Sibiiu), st. preist., 19; 143.
Guthâni Ocwi Hailag sau *Gutan(e) Iowi Hailag*, inscripţia de pe inelul din tezaurul dela Pietroasa, 214.
Gyula, urmaş al lui Tuhutum, 295.

***H**aberman*, fabricant de arcuri în Liov, 524.
Hadrian, împ. rom., împărţirea Daciei, 127, 141, 156, 165, 181, 189, 207.
Haemus (Balcani), reg. pop. cu Români, prima menţ. la Ana Comnena, 320; toponimie românească în, 320; locuit de Valachi, 331; elem. rom. asimilat, 334; 56, 64, 325, 327, 330, 336.
Hagi-Ghiol (Tulcea), st. preist., 18, 36.
Halcocondil, despre Dan I, 440; despre biruinţele lui Mircea, 475.

www.dacoromanica.ro

Halstatt, subîmpărţire a epocei ferului, 15.
Hamangia (jud. Constanţa), st. preistorică, 18.
Haliciu, principat rusesc, 340; zălogit, 447; mitrop. de, 453, 513; 335.
Halmyris, 155.
Hamza din Obislav, 491.
haraciu, 479.
Hariton, ales mitr. al Ungrovlahiei, protos al Athosului, 416, 419.
Hasdeu, opera lui, XIV; despre Bezerenbam, 356; despre Costea voevod, 444.
Hastings, lupta dela, 277.
Haţeg, ţara, 360, 362, 419; ţine de cnez. lui Litovoi, 366; nu mai depinde de Litovoi, 366; castelanul de, 304, 314.
Hâga, în Vrancea, 396.
Hârlău, act dat la, 449, 450, 498, 451.
Hârşova, 115, 175, 341, 488.
Hârtibaciul, râu, 258.
Hebrus (Maritza), fl., 32, 41; v. Mariţa.
Hecate, scenă antică reprezentând pe, 177.
Hedviga, fiica lui Ludovic cel Mare, 446; soţia lui Vl. Iagello, 447; 459, 467.
Heidendorf, 315; v. Beseneu.
Helespont (Marmara), 56.
Helis, oraş al Geţilor, 59; aşezarea probabilă, 60.
Heliopolis, 125.
Henric de Mazovia, 507.
Henric, fratele lui Balduin, lupte cu Ioniţă, 328; cucereşte Anchialos, 332.
Henric, din Siret, 398.
Heraclius, împ. biz. rezistă Avarilor şi Slavilor, 255.
Hercule Salvatorul, dedicaţie lui, la Ad Mediam, 167.
Hermann de Cilly, 474.
Hermanarich, rege got, 212.
Hermundoli, 202.
Hornicești, sat în Maramureş, 398.
Herodot, despre Geţi, XIII; despre Cimerieni, 33; 4, 16, 31, 43—45, 53, 56, 89, 92, 107, 108, 114, 115.
Hertovalus, localitate cu nume dacic, 40.
Herţegovina, toponimie român., 321.
Hetci, azi Heci, 516.
Hierasos, râul, 118.
Higeia, inscripţie dedicată ei, 168.
Hinăteşti, satul, 488.
Hindău (Ghindăoani), lupta dela, 459.
Hinţea, sat, 492.
Hipanis (Bug), 44, 50.
Historia Augusta, 122, 126, 182.
Histria, cetate, Bessi în jurul ei, 32; asediată de Goţi, 186; termele dela, 167; mon. creşt. la, 225; vederea unei părţi din ziduri, 45; 4, 35, 50, 51, 56, 61, 66, 147, 155, 175.
Hmielow, cetate, 459.
Hoghiz, castrul dela, 134.
Homorîci-Ungureni, 348.
Homorod, afluent al Oltului, 134, 258.
Honorius, împărat roman, 216.
Horaţiu, 180.
Horedt K., 220—222.
Horodenka, în Pocuţia, 448.
Horodnic, mănăstire, 517.
Hotărani, sat, 219.
Hotco de Ţeţina, 503.
Hotin, 8, 379, 397, 402; vama la, 516.
Hreaţca, sat, 525.
Hrisomuinţii, sat, 426.
Huba, sat unde a fost, 515.
Humor, mănăstire, 517.
Hunii, năvălirea lor, 206, 210—212; luptele cu Goţii 212—217, înfrângerea lor, 218; mai puţin dăunători Peninsulei Balcanice decât Slavii, 268; descendenţi ai lor, 219, 299; cazan dela, 218; 96, 191, 239, 241, 242, 257, 309.
Huniedoara, cnezii din, 300; castelanul din, 304; judeţul, 19, 315; 304.
Huşi, tezaur monetar dac la, 50.

www.dacoromanica.ro

Iachint, mitropolit de Vicina, chemat de Nic. Alexandru în Ţara Rom., 390; mitropolit al Ţării Rom., 390; la Constantinopol, 415, 416; moartea, 416.
Iacob, zis Toth, 460.
Iacob, propagandist husit în Moldova, 523.
Iakun, 341.
Ialomiţa, râul, 98; (Ialovniţa), 258; 388, 411; (Ilivachia), poate, Bizantinii trec peste, 254; valea ei, 269; Alexenii, sat pe, 492; sat la gura ei, 488; ţinutul udat de, 269; judeţul, 111, 18; 155.
Iantra, râu, 186, 320, 321.
Iarba, localitate, 314.
Iaroslav, voevod de Kiev (1036—38) bate pe Pecenegi, 310.
Iaşi, din jos de, 513; vamă la, 525; judeţ, 393, 506.
Iatrus, 321; v. Iantra.
Iazygi, neam sarmat, 207; în clientela Romanilor, 78; pedepsiţi de Decebal, 78; se supun Romanilor, 79.
Iazygii Metanaşti, 136; năvălirea lor, 181.
Ibida, localitate în Dacia Pontică, 150, 155.
Ibliomarus, nume galic, 125.
Icafalău, 305.
Ieremia, mitropolit al Moldovei, 454.
Ieremieşti, sat, 519.
Ieud, sat în Maramureş, 399.
Ildico, soţia lui Atila, 219.
Ileana, fiica lui Ştefan cel Mare, 444.
Ilfov, (ariniş), 10; judeţul, 18, 352.
Iliaş Voevod, fiul lui Alex. cel Bun, 516, 517, 528, 529, 530.
Ilie, fiul lui Ştefan cel Mare, 444.
Iliri, vecinii de apus ai Tracilor, 33; cuvinte în limba rom., 113, 114; colonişti în Dacia, 123—124; piraţi, 323.
Iliria, năvălirea Sciţilor în, 34; prădată de Daci, 63; Vizigoţi în, 216; Slavii pradă în, 253.
Iliric, guvernator în, 122; coloniști din, 124; devastat, 188; creştini în, 221; devastat de Avari, 275.
Iliro-Traci, bătuţi de Buerebista, 64.
Ilişua, o cohortă la, 131; castru la, 131, 132.
iliş (tatar = ülüš), dare din grâne, 357.
Ilovăţ, biserică, 419.
Iminogul, afluent al Oltului, 258.
Immenosum Majus, sat roman, 146.
Indieni, 32.
Ineu, aquamanil la, 295.
Inlăceni, castru, 133.
Inocenţiu III, Papa, 317; tratative cu Ioniţă, 328; scrie Arhiepiscopului de Târnovo, 330.
Ioachim, fratele lui Ştefan cel Mare, 444.
Ioachim, comitele de Sibiu, 346; expediţia contra Vidinului, 299.
Ioan Asan al II-lea, statul lui, 332; titlul lui, 333.
Ioan Burul, v. Borilă, relaţii bune cu Andrei II, 346.
Ioan Corvin, originea lui, 301.
Ioan de Küküllo, cronica, 411.
Ioan din Efes, despre Slavi, 250.
Ioan, boier al lui Ştefan I, 460.
Ioan XXII, Papa, către Basarab I şi alţii, 371.
Ioan Sracimir, ţarul bulgar, 392.
Ioan Trentul, ban de Severin, 423.
Ioan Tzimiskes, împărat bizantin alungă pe Ruşi, 286.
Ioan de Lwów, preot ortodox, 405.
Ioan de Ryza, episcop cat. la Siret, 523.
Ioan, tâlmaciul Liovenilor, 526.
Ioan, fiul lui Iuga, 304; voevod în Maramureş, 398.
Ioan din Grimiani, 324.
Ioan, fratele lui Ştefan cel Mare, 444.
Ioan, cnezatul lui, 271, 342, 359, 361, 369; localizarea, 362; cedat Ioaniţilor, 362.

www.dacoromanica.ro

Ioanichie, episcop al Rădăuţilor, 408.
Ioaniţi, Cavalerii, li se dărueşte Banatul de Severin, 346; posesiuni 362; diploma lor, 266, 267, 359—364; categorii soc. în dipl., 269, 363; cnezi menţionaţi în diploma lor, 272; formaţii politice rom. în Oltenia, 361; veniturile lor din ţara lui Litovoi şi a lui Seneslau, 359—361; jurisdicţia lor, 363; scopurile lor militare şi religioase, 380.
Ionas, regele Cumanilor, 313.
Ionaş Viteazul, boier, 460.
Ioniţă, regele Bulgarilor şi al Românilor, 330—332; soţia lui, cumană, 314; atitudinea faţă de Bizanţ, 327; reîncepe ostilităţile cu Bizantinii, 327; pacea cu Bizantinii, 328; scrisoare către Inocenţiu III, 328, 329; titlul său (Rex Bulgarorum et Blachorum), 327—328, 330, 331; cearta cu Ungurii pentru hotar, 331, 345; delegaţia la Balduin de Flandra, 331—332, raporturile cu Impăraţii Latini din Constantinopol, 331, 332; asediază Salonicul, 332; moartea lui, 332; (Kaloioanes) însuşiri militare şi politice, 327; (Jehan le Blac), 330; 317, 383.
Iordanes, despre cântările preoţilor daci, 107; 66.
Iorga N., 475.
Ipatie, cronicar, despre Bolohoveni . (1150—57), 339.
Iran, podişul, 33.
Iranieni, 171, 338.
Irisey (Serbia), voevodul din, 474.
Iosif, episcop de Cetatea Albă, 453—460; nerecunoscut de Patriarhie 453—454; cerut de Moldoveni ca mitropolit, 513.
Iosif, arhiepiscop bulgar, 283.
Isaac II Anghelos, împărat bizantin, proiect de căsătorie, 325—326; expediţia împotriva Bulg. şi Rom., 326; a doua expediţie contra Asaneştilor, 326; a treia, 326; detronat, 327.
Isaccea, întărită, 478; v. Noviodunum.
Isaia, diac, 518.
Iscina, localitate, 146.
Isis, colegiul închinătorilor ei la Potaisa, 164.
Isker (Osecus), 321.
Islaz, ruine la, 132, 154.
Isperich (Asparuch), han bulgar, 281—282; moartea, 282, 328.
Istria, peninsulă, 322; Rom. în, 317; 323.
Istro-Românii, despărţiţi de Daco-Rom., 318.
Istriţa, deal în Buzău, 212—213; tezaurul dela Pietroasa, 213—217.
Istru (Dunărea), v. Dunăre.
Italia, lupte civile în, 69; colonişti din, 126, 127; importă sare din Dacia, 157; apeducte în, 165; prădăciuni ale Hunilor, 218; în stăpânirea Ostrogoţilor, 216, 235.
Italieni, influenţe asupra lor, 260; nu fug în faţa Goţilor, 190; sânge germanic în vinele lor, 246, 277; 191.
Italioţi, 127.
Itchil, prisacă la, 515.
Iturei, cohortă de, 125; soldaţi romani în Dacia, 131.
Iuga, fiul lui Roman voevod (?), 455; domnia lui, 457 462—464; luat de Mircea, 445, 502, 521.
Iuga, voevod din Maramureş, 301.
Iuga, fratele lui Bogdan, fiii lui, 392.
Iuga Giurgevici, boier, 455, 463.
Iulia, fiica lui August, proiect de căsătorie cu Cotiso, 65.
Iulian Apostatul, 107, 110; termele lui la Paris, 165, scriitor, 205.
Iulianus Tettius, general rom. exped. contra Dacilor (89), 72, 75.
Iulius Pi...tinus, cives dacus, 120.
Iustinian, monetă de aur dela, 242.
Iustinus, scriitor, 61.
Ivan, vornicul lui Alex. cel Bun, 517.

www.dacoromanica.ro

Ivanco, boier, asasinează pe Asan (1196) şi ia Tîrnovo, 327; fuge la Constantinopol, 327.
Ivanco Dobrotici, 467.
Ivancu, guv. Filipopolului, răsculat contra Bizantinilor, 327.
Ivaşcu, fiul voevodului Petru, 461; pretendent, 464.
Ivaşcu, diac, 518.
Izvarna, sat, 363.
Izvoare, staţ. preist., 17.

Jaleşul, ţinut, 440; râu, 440.
Jarcăuţi, *Jarcovţi*, sat, 260, 488.
Jean de Vienne, 272.
Jghiabul, schit, 431.
Jiblea, sat, 488.
Jidova (Muscel), staţ. preistorică, 18.
Jidovin, în Banat, 142.
Jidovştiţa, sat, 418; orig. slavă a numelui, 260.
Jilava (Ilfov), staţiune preistorică, 18.
Jitianu, m-re, 471.
Jiu (Ravon), 40, 154; valea, 9, 361, 471, râul identificat cu Gilpil, 233; izvoarele lui, 467; şi-a mutat gura, 5.
Joinville, cronicar francez, 313.
Jokl, lingvist, 113.
Jordanes, despre Gepizi, 202; despre Atila, 217; despre ţara Gepizilor, 233, 236, 235.
Jurg Koriatovici, presupus domn al Moldovei, 443; 463.
Julia Augusta, mama lui Antoninus Pius, 170.
Jullian Camille, despre cuceririle lui Buerebista, 62.
Julius Secundinus, «natione dacus», 120.
Julius Alexander, 160.
Julius, nume frecvent în Dacia, 124.
Julius Juli, comagistru, 164.
Jupa, sat, 132, 142.
Jupiter Bussumarus, 125.
Jupiter Bussurigius, 125.
Jupiter Cernenus, colegiul adoratorilor lui, 164.
Jupiter Dolichenus, 125; dedicaţie lui, 158; statuetă de bronz, 126.
Jupiter Erisenus, 125.
Jupiter «cel sfânt al Goţilor», 214.
Jupiter Kassios, 82.
Jupiter Optimus Maximus Heliopolitanus, 125.
Jupiter Optimus Maximus Prusenus, 125.
Jupiter Sucellus, 125.
Justin, împărat bizantin, 252.
Justinian, creează episcopia Justiniana Prima, 231; expediţia la N. Dunării, 237—238; Avarii pe timpul lui, 252.
Justiniana Prima, arhiepiscopie creeată de Justinian, 231; întinderea eparhiei, 231.
Justus, nepot al lui Comozous, 180.

Kabari, trib înrudit cu Ungurii, 299.
Kalga, bătălia dela, 353—354.
Kama, afl. al Volgăi, bărcile Slavilor pe, 248; 354.
Kangar v. Pecenegi 308.
Kanişa, Ştefan de 459.
Kanites regişor scit în Dobrogea 34, 35, 36.
Karadžova v. Moglena, 319.
Kara-Vlah, Iflak = Daco-Romanii, 322.
Kartum, sat în Dacia, 146.
Kassios, v. Jupiter.
Kavieretium, sat în Dacia, 124; locuit de Pirusti, 146.
Kean, duce al Bulg. şi Slavilor, 274; Ştefan cel Sf. împotriva lui, 296.
Keiagisii, trib dac, 95.
Kendeffy <*Cândea*, 301.
Kenesna, trecere peste Tisa, 292.
Keve, Glad învins, se ascunde la, 292.
Kiew, conducătorul Ruşilor din, 285; Sviatoslav ucis în drum spre, 287; ocupat şi ars de Tătari, 354; 331; v. Chiev.

www.dacoromanica.ro

Kinamos aminteşte pe Vlahi (1166), 336.
Kipčak, nume al Cumanilor, 309.
Kitros, cetate = Pydna, cucerită de Vlahi, 324.
Kolovrat, 282.
Kolomea, 448.
Körös, 306.
Kormissos, han bulgar, 282.
Kossovopolje, 469.
Kralieva (Kraiova Velica), 322.
Krum, han bulgar, bate pe Avari, 244, 282.
Kruševac, 487.
κτίσται, numele preoţilor la Geţi, 109.
Kubrat, han bulgar, 276, 280, fiii lui, 280.
Kuciuk Kainargi, pacea dela, 479.
Küstendil, regiunea, 320.
Kutcianii, trib slav aşezat în Banat, 283.

Ladislau, fiul lui Danciul, apără pe Carol Robert la Posada, 374.
Ladislau, fiul lui Dragoş sin Ghiula, 398.
Ladislau Cumanul, reg. Ungariei, fiul Elisabetei, 313.
Ladislau cel Sfânt, colonişti secui aduşi de, 299.
Ladislau IV, 365.
Ladislau, secuiu, 412.
Ladislau de Borşa, 369.
Ladislau de Dobîca, rudă cu Vlaicu-Vodă, 410.
Ladislau voevod de Bivinis, român, 377.
Ladislau de Oppeln, palatin al Ungariei, căsătorit cu Elisabeta fiica lui Nic. Alexandru, 381.
Ladoga-Veche, 519.
Lahova, pârâu, 511.
Lambrino Sc., XIV, 55, 145.
Lancaster, ducele de, 473.
Laponii, rude cu Ungurii, 289.
Languedoc, Vizigoţii în, 216.
Largiana, localit. romană în Dacia, 143.
Larissa, 324.
La Tène, subîmpărţire a epocei fierului, 15, 111.
Latini, 284; din Constantinopol, asupra lui Ioniţă, 332.
Latoriţa, râu, 258.
Laurenţiu, comite de Longocampo, înscr. de pe mormântul lui, 348, 368.
Laurenţiu, ban de Severin, lupta cu Bulgarii (1263), 364.
Laţco, urmaşul lui Bogdan, 401, 404; concesii catolicilor, 404; trece la cat., 406; înmorm. la Rădăuţi, 406, 408; fiica lui Anastasia, 456, 502; 420, 443, 444, 449, 453, 454, 496—500, 513, 521.
Lazăr, ţarul Sârbilor, izbândă a lui, 469; moartea, 469; 419, 487.
Lazăr, popă, 489.
Lăpuşna, prisacă la, 397, 515; codrii, 397.
Lebedia, nume dat ţinutului dintre Don şi Nipru, 290.
Lech, înfrângerea Ungurilor la, 294.
Lechinţa de Mureş, st. preist., 19.
lecticari, 158; colegiul lor, 163.
Lederata (Banat), 132, 142; şoseaua ce pornea dela, 154; 75.
Leffel Ioan, din Siret, 405.
Legatus Augusti pro consule trium Daciarum, 128.
Legatus Augusti pro praetore, 128.
Legiunea XIII Gemina, lucrează la podul de peste Dunăre, reşedinţa ei, 79; 141.
Legiunea V Macedonica, garnizoanele ei, 130, 221.
Leinhart Richartinger, 474.
Leo, cardinal, unge pe arhiep. Vasile în Tîrnovo, 328.
Leon I, Papă, 218.
Leova, 136.
Lepşiţa, vârf în munţii Făgăraş, 259.

www.dacoromanica.ro

Leucuşăuţii lui Brătianu, sat, 455—456.
Leucuşeştii, sat, 518.
Leunclavius, cronicarul Turcilor despre Mircea, 497; despre Vlahi, 469.
librarius ab instrumentis censualibus, 128.
librarius a rationibus, 129.
liberti, 156.
Licinius, armata lui, 206.
Liegnitz, arm. germ. bătută de Tătari la, 349.
Liov, negustori din, privilegiul acordat, 341, 524, 525—526; Petru al Muşatei la, 411; regele dela, 483; negust. din, 504; Al. cel Bun la, 511, 512; v. Lwòw.
Liovenii, daruri lui Al. cel Bun, 526; privil. lor, 528.
limesul oltean, 132.
Lisimah, regele Macedoniei, 58; confl. cu Dromihetes, exped. lui, 58—59; prizonier al Geţilor, 59—60, 106.
Literata, vechea Lederata, castel ridicat de Justinian, 237; 231.
Li'ovoi voevod, voevodatul lui, 274, 339, 359, 361, 362, 369; refuzul de a plăti tribut Ungurilor, 365; moartea, 365, 359, 360, 368, 369, 383.
Litua, ţara, 360, 364.
Lituania, propag. cat. 404; negust. din, 483; cneazul ei, 507; regat, 509; vrea să fie independentă, 510; Ţamblac în, 453, 504, 512, 523.
Lituanii, înfrânţi de Poloni, 511; 460.
Lom (Almus), 321.
Lombardia, 241.
Lom-Palanca, Hunii aşezaţi la, 219.
Longin, general roman prizonier la Decebal, 80.
Longobarzi, bat pe Gepizi, 238—239; la N.-V. de Tisa, 238; cer ajutor la Biz., 238; se aşează în Italia, 241; Italienii nu fug de ei, 190, 206; infl. lor asupra Italienilor, 241.
Longocampo Laurenţiu de, 348.
lostriţă, peşte, 265.
Lotru, râu, 258, 347.
Louvain, catifeaua de, 483, 526.
Lovcea, oraş, asediat de Biz., 326.
Loviştea, depresiune, 9, 377; chestia donaţiei lui Corlard, 346—347.
Lublin, tratatul dela, 503, 506, 507, 509, 510, 511.
Luca, ban de Severin, (1233), 346.
Lucaci, boier, 488.
Luccari despre Radu I, 431.
Luciul, iezer la Prut, 516.
Lucius Vetilius Gratus Iulianus, luptă cu Costobocii, 182.
Luck, oraş în Volhinia, congresul dela, 509, 510, 511.
Ludovic cel Mare, 377, 446; v. Anjou; stăp. Banatului, 424; relaţii încordate cu Radu I, 432; 422, 423.
Luncavăţul, afluent al Oltului, 258; sat, la, 488.
Luncenii, sătişor la Olt, 488.
Lusitanieni, soldaţi romani în Dacia, 131.
Luxemburg, coloni din, în Ardeal, 297.
Lwów, omagiul lui Petru Muşat la, 447; 405; 453.
Lydus Ioanes, despre imensa pradă luată de Romani din Dacia, 82; despre numeroşii prizonieri daci luaţi de Traian, 104; despre epoca lui Justinian, 190.
Lykostoma, tradus prin Vâlcov, 197.

Macarie, mitropolit al Moldovei, 521.
Macedonia, pop. rom. azi, 2; Rom. în, 317; garniz. în, 121; creşt. în, 221; limba greacă în, 257; prădată de Daci, 62; Slavi în, 253; ocupată de Bulgari, 283; intră în statul Asaneştilor, 332; se revoltă împotriva Bulgarilor, 285; sub Samuil, 287; în partea dela apus de Vardar, populaţie vlahă densă, 322; munţii, 319, 317; menţiune, 57, 65, 92, 98, 180, 231, 324, 327.

www.dacoromanica.ro

Macedoneni, 58, 59, 320.
Macedonica, Legiunea V, 130.
Macedo-Români, grupul de S. al Românilor după aşezarea Slavilor, 312.
Maciva, banul de, 301.
Macrinus, împ. roman, luptele cu Dacii liberi, 183.
Maetonium, loc. celtică, 61.
magister, 163.
Maghiari, 335.
Maglavit (Dolj), staţie preist., 18.
Mahomed, fanaticii lui, 473.
Mahomed I, relaţiile cu Mircea cel Bătrân, 466; exped. în Muntenia, 473, 482.
Mahomed II, tribut dela Moldoveni, 479.
Maior Petre, părerile lui, 119.
majores terrae = boieri, 363.
Malva, municipiu, 141; 115, 128, 181, 196.
Mamina, baltă, 488.
Mamul, afluent al Oltului, 258.
Manaster, comandant cuman aliat cu Ioniţă, trădează, 332.
Manea, boier al lui Mircea cel Bătrân, 448; în solie, 470.
Mangalia, 32, 50; v. Callatis.
Manoil Başotă, boier moldovean, 516.
Manuil Arhon, dascăl, 513.
Mara, soţia lui Mircea cel Bătrân, 495.
Maramureş, voevozi în, Români din, 266, 301; cneaz în, 301; atrib. voev. din, 301—302; judeţ, 19; staţiuni preistorice, 19; 397, 399, 403, 450, 524.
Marcianopolis, 78; asediat de Goţi, 186.
Marcianus, împ. roman, recunoaşte stăp. Gepizilor în Dacia, 237.
Marcinium, sat roman în Dacia, 146.
Marco Cralievici, 471.
Marcodava (Μαρκόδαυα), în mijlocul Ardealului, 97.
Marcomani, în războiu cu Romanii, 72, 73; 181, 202.
Marcus Aurelius, împărat roman, 141, 181.
Marcus Memmius Longus, din Apulum, 124.
Marcus Ulpius Mucianus, soldat, 170.
Mareşăuţi, sat, 454.
Marga, sat, 144.
Marghita, soţia lui Negru Vodă, catolică, 381.
Margus (Morava), râu, 33.
Maria, regina Ungariei, 423; fiica lui Ludovic cel Mare, 446.
Maria, prima soţie al lui Nic. Alexandru, 392.
Maria, soţia lui Bogdan I, 343.
Maria doamna, soţia lui Dan I, 441.
Maria, soţia lui Ştefan cel Mare, 444.
Maria, sora lui Ştefan cel Mare, 444.
Maria, a doua soţie a lui Alexandru cel Bun, 529; v. Rimgaila.
Marina doamna, soţia lui Alexandru cel Bun, 516, 517, 529.
Marina, fiica lui Alexandru cel Bun, 512.
Maris (Mureş), 39, 44, 45, 196; v. Mureş.
Marisia (Mureşul), curge prin ţara Gepizilor, 202, 233; v. Mureş.
Mariţa, fluviu, valea, 1, 332; gura, 310, 320.
Marmara, marea, 34; ţărmul asiatic, 43.
Marta, călugăriţă, 518.
Marte, zeul războiului, 86, 109.
Martin, sfânt, ziua, 374.
Martin, magistrul în misiune la Basarab, 371; fiul lui Berend, apără pe Carol Robert la Posada, 374.
Martinenci, sat românesc, Croaţia, 322.
Marus, 43.
Masclianis, localitate în Dacia, 143, 154.
Masudi, scriitor arab, 248.
Matei Corvin, originea lui, 301; tratatul cu Ştefan cel Mare, 503, 523.

www.dacoromanica.ro

Matei, patriarh de Constantinopol, 513.
Mauri, 131.
Mauriacus, lupta dela, 147, 218.
Mauricius, împărat bizantin, luptele cu Avarii, moartea lui, 255; monete de aur dela, 254, 255.
Maurovlahi (Morlachi), Românii dintre Morava şi coasta Dalmaţiei în evul mediu, 322, 323.
Maurovlahia (Moldova), Mitropolia ei, 461.
Maximus Batonis, cetăţean roman, 124.
Maximin, împărat roman, 206.
Mazuriene, lacurile, Slavii la, 247.
Măcin, 341, 390.
Măgura-Chiselet (Ilfov, st. preist., 18.
Mănăstirea (Ilfov), st. preist., 18.
Mănăstiriţa, mănăstire, 431.
Mărtiniş, sat, 134.
Mânecii, canalul, 131.
Mâneciu-Ungureni, sat, 348.
Mâneciu-Pământeni, sat, 348.
Mânzăteşti, sat, 203.
medalion, bătut după cucerirea Daciei, 82.
Mediaş, Saşi la, 297.
Medinţi, sat în Slavonia, 322.
Mediterana, bazinul ei, 68, 126.
Megleno-Români, despărţiţi de Macedoneni, 318.
Mehadia, izvoarele calde ale ei, 167, 196; cetatea, 424.
Mehedinţi, judeţ, 18, 346, 423; 316.
Mela Pomponiu, scriitor, despre Geţi, 110.
Melanchleni, 44.
Meleagru, general al lui Alexandru cel Mare, 57.
Meletie, episcop în Moldova, 454; nerecunoscut de patriarh, 462—469; 514.
Memmius Asclepi, cetăţean din Dacia, închiriază o mină, 157.
Menandru, scriitor grec, despre poligamia Geţilor, 102; 52.
Menumorut, ducatul lui, 273, 291; atacat de Zoltan, 292; îi dă în căsătorie pe fiică-sa, 292.
Mesemvria, negustorii din, 43; 64.
Mesopotamia, expediţia în, 121; Audias din, 226; 181; 467.
Metodiu şi Ciril, ucenicii lor predică la Bulgari, 284.
mezolitic, 15.
Micia, garnizoana coh. II de Comageni, 167, şosea, 155.
Micleuşeveţul, sat, 488.
Micud, ban de Severin, 366.
mied, 248.
Mierea, vârf în munţii Făgăraşului, cu nume românesc, 259.
Mihai Viteazul, 180, 466, 471, 481, 499.
Mihai Vodă, mănăstire în Bucureşti, 491.
Mihail, ţarul Bulgarilor, ucis în lupta dela Velbuşd, 372; ajutat de Basarab, 380; în lupta cu Bizantinii ajutat de Români, 380.
Mihail, prepozitul din Poszega, mort la Posada, 372.
Mihail sin Mihail, din Ciorna, 304.
Mihail, arhiepiscop al Bethleemului, 462.
Mihail voevod, fiul lui Mircea cel Bătrân, 486, 490, 497, 499, 511.
Mihail, fiul lui Roman voevod, 455.
Mihail Oţel, diac, 518.
Mihail, boier, 513.
Mihald (Mehadia), 440, v. Mehadia.
Mihul, logofăt, 479.
Milan, edictul din, 221.
Milcov, râu, 258; hotarul la, 502, 503; dioceza de, 407.
Milcovia, episcopatul catolic de, pentru propagandă, 351, 407, 408.
Miletin, râu, 519.
Miliare, curge prin ţara Gepizilor, 202, 233.
Milos Obilici, 469.
Minervia, legiunea prima, 130.

www.dacoromanica.ro

Mingir, sat, 137.
Mircea cel Bătrân, filiaţia, 465—66; întinderea ţării pe vremea lui, 466—467; luptele cu Turcii, 468—471; biruinţa dela Rovine, tratatul cu Sigismund 471—472; Nicopole, 472—474; noi victorii asupra Turcilor, înţelegerea cu Baiazid, 475—476 poziţia dominantă; relaţiile cu Mahomed I, pretinsul tratat, 476—481; ctitoriile, 486—495; moartea, personalitatea lui, 495—496; legături cu Moldovenii şi Polonii, 481, 482, 503, 506, 508, 512, 522, 530; rudă cu Muşatinii, 445; el şi Muşatinii faţă de Poloni, 481—82; vieaţa economică a Ţării Româneşti sub el, 482—486; monete dela, 485; ridică Giurgiul, 430; doc. dela, 432, fratele său, Dan I 439; aliat cu Polonii, 451; ajută pe Alexandru cel Bun să ia tronul, 464; posesiunile lui, 438; fii ai lui, 415; 357, 409, 419, 440, 448, 453.
Mircea Ciobanul, 491.
Mircea, pretendentul, ajutat de Ştefan cel Mare, 271.
Miroslav, 260.
Misail Călugărul, interpol. lui, 463.
Mischelav, stăpânitor în Ţara Românească, bătut de Tătari, 356.
Mithras, sculptură antică, scenă de sacrificiu, 175.
Mitiucouţii, sat, 515.
Mitilene, mitropolit de, 462; negustor dac la, 160.
Mizila (μίζηλα) numele dac al cimbrului, 106.
Mnesarchos, tatăl lui Pitagora, 108.
Moesia, provincia, 32; pacificarea ei, de Aelianus, 68; grâu din, la Roma, 68; guvernator al ei, 136; şoseaua din, 155; oraşele din, 156; Gordian în, 183; retragerea locuitorilor Daciei în, 187; 188; o Dacie în, 187; Goţii în, 183—186, 187; Huni aşezaţi în, devastată de Avari, 219, 267; trupe în ajutorul lui Vespasian, atacată de Daci, 69; limba latină în, 256, 257; centre creştine în, 224—225; Moesia prima, 231; populaţia românească în secolul XII, 320; intră în statul Asaneştilor, 332; inferioară cuprinde câmpia Munteniei şi sudul Moldovei, 118; colonişti din, 124.
Moesii, neam tracic, aşezarea, 32, 65.
Moglena, regiunea, Pecenegi colonizaţi, 310; (Karadžova) ţinut în Macedonia, populat cu Români, 319.
Mogoş, 312.
Mohor Micula, Român din Croaţia, 322.
Moigrad, 127.
Moisil C., XIV, 49, 50, 51.
Molda, 394, 395.
Moldaviţa (Moldoviţa), vamă, 515, 526.
Moldova de Sud, Ţara Brodnicilor. 336; dominaţia posibilă a Teutonilor în, 332; *de Sud*, 58, 67, *de Sud-Vest*, 97; *de Nord-Est* 98; *de Nord*, invazia Sciţilor 33; dintre *Prut şi Nistru* 18, 60; atingerea limitei nordice, 402; staţiuni preistorice, 17—18; ceramica pictată, 21; populaţia în epoca pietrei lustruite, 25; desimea populaţiei înainte de întemeiere, 397; numele apelor din, 258; cu privire la toponimie, 395; animale dispărute din, 6—7; faţă de provincia Dacia, 118; triburi dace în, 96; Iazigii şi Roxolanii în, 207; castre în, 134; val în, 136; Anţii în, 252; locuită de Costoboci, 122; Bulgarii în Sudul ei, 286, întemeierea (1359), 343, 394—403; legenda întemeierii, 394; caracterul întem., 394, 395; noua ordine politică şi socială, 394—395; întinderea

www.dacoromanica.ro

noului stat, 400—402; stema, 6; domnul ei, 458, 459, 462—464; pretendent la tronul ei, 464; cancelaria, 274; tronul ei, 444, 458; pecetea cu capul de bour, 394—395; obiceiurile ţării, 462; Bodgan I voevod, 301; întinderea sub Alexandru cel Bun, 501—503 ; proiectul de împărţire semnat la Lublin, 501—504; conflictul cu Patriarhia, 512—513; mitropolitul ei 454; stăpână pe Bugeac, 357; prădată de Tătari, 355, 356; dominaţia tătară, 356; raporturi cu Ungaria, 460; propagarea creştinismului în, 226; propaganda husită în, 523; propaganda catolicismului, 404, 408; relaţii cu Polonii, 446—449; drumul Polonilor spre Marea Neagră prin, 525, 526; Mircea faţă de, 469—470; închinarea către Turci, 477—479; Românii înainte de întemeierea statului, 395—397; ucenici ai lui Nicodim în, 450; dregători în, 450, drumuri de negoţ prin, 450; limitele ei fireşti, 453.

Moldova, râul 258, 394; valea, 395; sat pe, 516.

Moldova Veche (Caraş), st. preistorică, 19; exploatări de aur, 157.

Moldovalachi, 31, v. Români.

Moldoviţa, mănăstire, zidirea ei, averi, 515.

Moldovlahia, Domn al ei, 519; mitropolit al ei, 521.

Moldoveanul, vârf în Făgăraş, 3, 259.

Moldoveni, 103, 180, 196; cu marfă la Cracovia, 516; Mircea nu poartă războiu cu ei, 468.

monete romane, bătute după cucerirea Daciei, 81, 82; *dace*, 49, 50, 57; ale regilor *sciţi* din Dobrogea, 35, 36.

monete ale domnilor moldoveni, 451, 452, 457, 527.

monete, ale domnilor munteni, 420, 432, 485.

Mongolii Albaştri, 353; Tătari, 353, 357; mongolii = Avarii, 254; influenţă asupra Sciţilor, 35; passim.

Mongolia, patria Tătarilor, 353.

Monteoru (Buzău), st. preist., 18.

Montferrat, Bonifaciu de, moartea lui, regatul lui dela Salonic, 332.

Morava, râu, 33, 60, 322; toponimie românească la apus de, 320-321; la fel, la răsărit de, 321.

Moravi, apostolii Metodiu şi Ciril, 284.

Moravia, munţii ei, 340; păstori români în, în secolul XIII, 2.

Morisena, cetatea, sediul lui Ahtum, 296.

Morlachi (Maurovlahi), explicaţia numelui, 321; dau ajutor Veneţienilor, Austriacilor, 323; navig. şi piraţi, 323.

mortul eroizat, 171.

Moscopole, 319.

Moscova, arsă de Tătari, 354; tezaurul nostru la, 213, 214, 215, 216, 217.

Moscovul, vârf în m-ţii Făgăraş, 259.

Mostiştea, valea, 18, 156, 269.

Motrul (*Ἀμούτριον*), Amutria, 114.

Moxa, cronica lui, despre Dan I, 440, 471.

Mozgavul, vârf în Făgăraş, 259.

Mucapor(us), nume dacic, 120.

Mucasenus, nume dacic, 120.

Mucatra, nume dacic, 120.

municipiile, în Dacia, 138.

Munkács, oraş, 291; cucerit de Tătari, 354.

Muntenegru, toponimie rom. în, 321.

Muntenii, pe câmpia Mierlelor, 469; relaţiile cu Alex. cel Bun, 503—513; 103, 196, 471, 513.

Muntenii, sat, 463.

Muntenia, ţinutul dintre Carpaţi şi Dunăre, 365, 381; dealurile, 3; câmpia ei, 269; expans. spre răsărit, 377—381; de răsărit, 339, 388; triburi dacice în, 95-96; staţiuni preistorice, 18; monete dacice în, 49; şi provincia Dacia, 118; castre în, 134; localităţi

www.dacoromanica.ro

romane în, 14—42; valul de pământ, 67; propagandişti creştini în reg. 226; propagandişti catolici în, 381, 414—415; stăruinţele Papei pentru catolicism, 381; jurisd. episcopiei din Transilvania asupra catolicilor din, 414; Goţii în, 202; Slavii în, 235, 248—250; Slavii îi găsesc aici pe Români, 270; numele apelor din, 258; armata lui Constantin cel Mare în, 224; trupe bizantine în, 254; stăpânirea bulgară asupra ei, 282; contingente din, prevăzute în diploma Ioaniţilor, 364; donaţiunile Teutonilor, 345; relaţiile cu Ungaria (1324, 1327, 1330), 371; reluarea relaţiilor cu Ungaria, 377, 379; întem. Mold. 277, 368—371; primele formaţiuni 274, cancelaria statului, 274; independenţa, 371-377; înfiinţarea mitropoliei, 387, 389—392; în 1247, 359, 364; la 1247 vieaţa economică, 362—363; clase sociale, 363—364; organizare militară, 364; întinderea ţării pe timpul lui Vlaicu, 415; armata turcă în, 470; expediţia lui Mahomed I în, 477; călcată de Tătari, 356; dominaţia Tătarilor, 356; năvălirea lor în, 355; domn al ei (Radu Şerban), 180; passim.

Murad I, ucis, 469; 413.

Mureş, râu (valea), 9, 97, 134; lunca, 11; Uioara pe, 157; şoseaua romană pe cursul lui, 155; Slavii nu i-au putut schimba numele, 272; Ţara lui Glad la, 273; jud. 19; 33, 45, 114, 136, 155, 157, 206, 291, 296.

Muridava, aşezare romană în Dobrogea, 150.

Musa, 476, 477, 481, 482, 496.

Muscel, judeţ, 10, 18, 314; schit în, 431; 348.

Musokios, căpetenie slavă, 254.

Mustafa (Celebi), pretendent la tronul Turciei, 476; ajutat de Mircea, 477.

Muşata (Margareta), mama lui Petru, 444, 445, 449, 455, 470; ctitoria ei, 449, 451.

Muşatinii, şi Mircea cel Mare faţă de Poloni, 481—482; originea lor, Costea Voevod, 443—445; episcopul Iosif înrudit cu ei, 454; 2, 457.

Muzeul Naţional din Bucureşti, 17—20; passim; — *Militar*, passim.

Mysi = Vlahi, 329.

Nagyszeben, 303; v. Sibiiu.

Naissus (Niş), cartierul lui Domitian, 70, 73; Goţii bătuţi la, 186; distrus de Huni, 212; 213.

Nantosvelta, zeiţă, 125.

Nan Udobă, boier, 483.

Naparis (Ialomiţa), râu, 44.

Napeii, neam scitic în Bărăgan, 34.

Napoca, municipiu, 141; colegii la, 163; inscripţie creştină la, 222; 115, 154, 196.

Napoleon I, 356.

Narcis, satul lui, 175.

Narew, râu, Slavii la, 247.

Nariot de Toucy, comandant al unei armate de cruciaţi, căsătorit cu fiica lui Ionas al Cumanilor, 313.

nautae, colegiul lor, 163; 158.

Năeni, 105.

Năruja, în Vrancea, 396.

Năsăud, judeţ, 19, 315.

Neagoe, diac, 518.

Neagoe Basarab, 478, 495.

Neagră, marea, ţărmul, de N., 32; ţărmul apusean, 43; aşezările greceşti pe ţărmul de apus, 48—50; marea cea mare, 63; oraşele de pe coasta apuseană, 50; Slavii până la, 248; Bulgarii la N.-V, ei, 281; drumul spre, 523; 2, 5, 8, 11, 16, 32, 34, 35, 43, 44, 48—53 64, 68, 108, 336, 341, 353, 394, 395, 402.

Neajlov, râu, 259; valea lui, 269; sat pe, 477.

www.dacoromanica.ro

Neamț, cetatea, numele, 396; Sigismund la, 459; regiunea, vechimea populației, 395; județul, 7, 315; desetina (Neamțului), 516.

Neamț, mănăstire, ctitoria lui Petru Mușat, 450, 451, 415, 416; evangheliar dela, 519; aer la, 521; Țamblac stareț la, 522.

Neamț, pârâu, 515.

Neapole, 369.

Neapolis, din Siria, 169.

Nedeea, baltă, 259.

Negru Vodă, cetatea lui, 428—9; morm. lui, 433, 438—9; schit la Muscel, 426; măn. din Câmpulung, 383, 392; 365, 367—8, 426—431.

Negrilești, în Vrancea, 396.

negustori, colegiul, 163.

Nehoiul, munte (Buzău), 259.

Nemesis, zeiță, inscripții dedic. ei, 171.

Nemți, purtau negoțul, 526.

Nenavice, seliștea lui, 516.

neoliticul, durata, 14; tipuri de civilizație în Dacia, 21—22.

Nereju, în Vrancea, 396.

Nerva, 73.

Nestorovici Gheorghe, 341.

Nestor, cronicar rus, despre Avari, 244; despre Unguri, 293.

Nestor I., XIV.

Netao, lupta dela, 219, 233, 241.

Netedul, vârf în m-ții Făgăraș, 259.

Netindava (*Νετίνδαυα*) în E. Munteniei, 98.

Neuilly, tratatul dela, IX.

Neuri, 44.

Nicanor, comandantul falangei lui Alex. cel Mare, 57.

Nicefor I, expediția împotriva lui Krum, 282.

Nicefor Focas, monetă de aur dela, 285.

Nicefor Gregoras, despre Bulgaria de dincoace de Dunăre, 285.

Niceea, sinod la, (787), 244.

Niceta din Remesiana, misionar la Daco-Romani, 224, 226, 230.

Niceta, martirul, 226.

Nichid, seliștea dela, 515.

Nichita, zugrav, 518.

Nicodim, întemeietorul monahismului la noi, 417; zid. Vodița, 418, Tismana, 418, 419, 425; ucenici de ai lui în Moldova, 450; 440, 488.

Nicolae Alexandru Voevod, fiul lui Basarab, 379; familia lui, 380—392; întem. mitropolia Țării Rom., 388—390; org. biserica, 465; față de catolicism (Doamna Clara), 381; luptele cu Tătarii, 379, 387; relațiile cu Ungurii, 387—389, 405; stricarea raporturilor cu Ludovic, 390; moartea, 392, 405; piatra de mormânt, 383, 391—392; morm. lui, 438; 383, 388, 387—392, 414, 426, 454.

Nicolae Magistrul (1341), 303.

Nicolae, voevodul Transilvaniei, înfrângerea lui, 411; omorît în luptă, 411, 412.

Nicolae, prepozitul din Alba Transilvană, mort la Posada, 374.

Nicolae Antonii, episcop, 432.

Nicolae de Buda, episcop de Milcovia, 407; la Sibiiu, 407, 408.

Nicolae de Mehlsack, minorit, 404.

Nicolae, principe de Remecha, 381.

Nicolae, voevod de Auginas, 381.

Nicolae, tatăl lui Dionisie, 374.

Nicolae Olah, originea lui, 301.

Nicolae Moldoveanul, negustor, 526.

Nicolae I, Papă, Bulgarii se adresează lui, 283.

Nicolițel, sat în Tulcea, 281.

Nicopolis ad Istrum, 78.

Nicopolis, Goții bătuți la, 186; Huni așezați între — și Lom Palanca, 219; regiunea, 216; dezastrul dela, 472—475; 320; v. Niküp.

Nicopolul Mic (Turnu), 469, 471

Nicorești, crăcana, 6.

Niculescu Jean, comandor, 478, 480.

www.dacoromanica.ro

Niculiță (Νικολιτζᾶς) stăpânea peste Vlahii din Elada, 318; român, 319; surghiunit în Asia-Mică, 319.
Niculiță, urmașul lui Niculiță, guv. în Tesalia, 324; conduce răscoala Vlahilor (1066), 324.
Nikola, boier puternic, se revoltă împotriva țarului bulgar, 285.
Niküp (Nicopolis), 321.
Nipru, cataractele, 1; Sarmații la, 207; Slavii la, 247, 248; îl trec Bulgarii, 281; Rușii coboară pe, 285; 219, 290, 308, 310.
Nipsei, neam trac, se predă lui Dariu 43.
Niraj, râu, 133.
Nireș, moșie, 304.
Nistru, vadurile, 8; dincolo de, 32; gura, 50; îl trec Bulgarii, 281; Ungurii la, 285; regiunea, 290; valea, 450, 516; limanul lui, 137, 493; iezer la, 516; 2, 3, 4, 8, 14, 17, 32, 60, 61, 64, 68, 207, 212, 269, 340, 374, 385, 394, 397, 450, 502, 503, 520, 538.
Niș, regiunea, prezența Românilor în evul mediu, 321; ocup. de Unguri, 325; al Asaneștilor, 332.
Nordului, marea, 297.
Normanzii, amestec cu Anglosaxonii 277; în Anglia, 277; în Pen. Balc. (1185), cuceriri, 325.
Noricum, Ala I Dacorum în, 121.
Novae, 67, 141, 224.
Noviodunum (Isaccea), centru celtic, 61,
Novograd (Romanul), 454.
Novoselții, sat, 488.
Nucet, vechiul nume al Coziei, 194; 488.
Nucului, padina, 418.
Numizi, în Dacia, 131.
Nürenberg, 473; castelanul de, 474.

Oancea, diac, 518.
Obedinul, sat, 488.
Oboga, afluent al Oltului, 258.
Obri (Avari), 242.
Ocna Dejului, 157.
Ocna Sibiului, 157.
Oderul mijlociu, 1, 38, 43.
Odessos (Varna), 32, 50.
Odobești, galbena de, 6.
Odorhei, castru la, 134, 303; șosea romană, 155.
Odrizi, neam tracic, așezarea, 32, 56.
Oescus (Iskerul), râu, 41, 67, 70, 79, 187, 321; v. Isker.
Offas Menofilli, chestorul colegiului lui Jupiter Cernenus, 164.
Ogodai, urmaș al lui Gengis-Han, 354; moartea, 357.
Ogost (Augustus), 321.
Ohrida, a Asaneștilor, 332; Clement de, 284; patriarhia de, 463; Vlahii din Pen. Balc. sub ascultarea patriarhiei din, 319.
Oia, afl. al Cungrei-Mici, 258.
Oinac (Vlașca), st. preist., 18.
Oituz, trecătoarea, 134, 136, 155, 401; 355.
Olaci, 346; v. Valachi.
Olah, 397.
Olănesti, 258.
Olbia, ridicată de Ionieni, 50; la gura Bugului, 68; 44, 64, 155.
Oleșia, ocup. de Berladnici (la gura Dniprului), 341.
Olt—Aluta, 114; identificat cu Flutausis, 233; sătișoare la 488; castre de-a-lungul lui, 132; confl. cu Homorodul, 134; jud. 315; valea, 9, 79; și-a mutat gura, 5; lunca, 11; gura, 70, 79; dreapta lui, 342; stânga, 356, 362; 33, 118, 154, 158, 258, 272, 274, 306, 311, 315, 346, 355, 359, 360, 361, 365, 409, 462.
Olteni, castru la, 134.
Oltenia, dealurile din, 3; staț. preist., 18; invazia Sciților, 33; anexată de Traian

www.dacoromanica.ro

imperiului, 77, 118; triburi dacice în, 95; castre în, 132; localit. romane în, 143; creştinismul în, 231; Goţii se aşază în, 187; Gepizii în, 235; trupe biz. în, 237; numiri slave în, 260; categorii de locuitori în dipl. Ioaniţilor, 272; primele formaţiuni polit. în, 274; de apus, 219, 345, 346; 79, 107 127, 154, 179, 266, 342, 350, 361, 362, 372, 390, 416, 465, 471.
Olteniţa, 22.
Oltina, în Dobrogea, 196.
Olteţul, 258.
Omurtag, ban bulgar, 283.
Onciul D., opera lui, XIV;
Opatiţa. în Banat, 136.
Oppeln, Ladislau de, palatinul Ung. căsăt. cu Elisab. fiica lui Nic. Alexandru, 392.
Oprişinţi, sat, 515.
Optatiana, localit. romană în Trans., 120, 143, 154.
Oradea Mare (Bihor), staţ. preist., 19; oraşul ocupat de Tătari, 355; 136, 387.
Orăştie, st. preist., 19.
Orăştioara, castru la, 134.
Orăţii, dealul, 348.
Ordessos (Argeş), 44, 45.
ordo decurionum, 138.
Oreşaţ, în Banat, 142.
Oreviţa, st. preist., 18.
organizarea ad-tivă a Daciei, 127—129.
organizarea militară a Daciei, 129—137.
Orhania, 320.
Orhei, codrii, 397; sat în Ardeal, castru, 133.
Origenes, scriitor bisericesc, despre creştinarea Dacilor, 222.
Oriş, boier, 455.
Orlat, sat, 410.
Orlea, 488.
Orleşti, 486.
ornamentarea geometrică în preistorie, 23.
Oroles, rege get, 61.
Orosius, scriitor antic, 207.
Orşova, castelanul din, 423; întărită, 424; 132, 187, 473.
Osma (Asimus), 40, 321.
Ospitalieri, v. Ioaniţi.
Ostrogoţi, 212; în Panonia, 217; contingente de, 218; Gepizii împotriva lor, 235.
Ostrovul Corbului, st. preist., 18.
Oşorhei, st. preist., 19.
Otăsăul, afl. al Bistriţei, 258.
Otlaca, st. preist., 19.
Otokar II, regele Boemiei, războiul cu Bela IV, 364.
Otto de Bavaria, pretendent la tronul Ungariei, încoronat rege, 369; prins de Ladislau Apor şi trimis în închisoare la voevodul Valahilor, 370; eliberarea din Ţ. Rom., 370.
Ovidiu, la Tomi, 35, 102, 147; scrie în limba Geţilor, 104, 106.

Pacific, 353.
Padul, câmpia lui, 218; se aşează Longobarzii, 241, 277.
Paflagonia, colonişti din, 125, 171.
Pagan, han bulgar, 282.
Pago, insulă, 323.
Palanca, sat, 137.
Paleii, neam scitic pe Siretul infer., 34.
paleolitic, durata, 15.
Palestina, 126, 131; creştinismul în, 221.
Palmyra, 125.
Palocz, nume al Cumanilor, 311.
Paltin, sat în Vrancea, 396.
Pankraz, nume dat lui Radu I, 424.
Panonia, corp de arm în, 121; export de sare în, 157; Ostrogoţii în 235; Ungurii în, 289; 65, 73, 218, 231.
Panoniile (amândouă), devastate de Avari, 275.
Panoni, soldaţi romani în Dacia, 131, 192.

www.dacoromanica.ro

Pantelimonul de sus (Ulmetum), castrul dela, 131.
Papa şi creştinarea Ung., 294.
parasangă, 57.
Paris, ruine de terme la, 165.
Parţi, paza hotarelor către, 121.
Passima, fetiţă vândută, 124.
Paşco, unde a fost, 519.
Patavissa (Potaissa), municipiu, 142, 154, 196.
Patera de aur a tez. dela Pietroasa, 211.
Patriarhia de Constantinopol, conflictul cu Moldova, 453, 460—462, 487, 512—515.
Patridava (Πατρίδαva), în N. Moldovei, 97.
patroni (defensori), 139.
Paul Diaconul, despre Gepizi, 239.
Paul de Schweidnitz, minorit, 404.
Paulinus din Nola, prieten cu Niceta, 226.
Paulus, ban de Severin, 372.
Pausanias, 60.
Pautalia (Küstendil), 188.
Pădurea Românilor, 269, 297.
Pădureţ, jud. dispărut, 10.
Păpuşa, vârf în m-ţii Făgăraş, 259.
Păsărel, 320.
Păuleni, sat, 131.
Pânteceşti, pe Cracău, sat, 463.
Pârâul Negru, 134.
Pârtea, unde a fost, sat, 517.
Pârcălab, nume de orig. ung., 305.
Pârvan V., opera lui, XIV; XV; despre direcţiile de invazie a Sciţilor, 33; despre Ordessos, 44; impuls dat săpăturilor la noi, 17; inscripţie găsită de, 127.
Peceneaga, pârâu, sat (Tulcea), 314; pădure în jud. Brăila, 314.
Pecenegii, neam turc *(Πατζινάκαι)*, 308; ased. Kievul, 285; atacă pe Unguri, 290, 291; Vlahii şi Slavii sufăr de pe urma lor, 292; pădurea lor, 297, 303; în oastea comitelui Ioachim, 299, numiţi Kangar de Const. Porfirogenet, 308; Biseni de către Unguri, 308, aşez. lor în Ardeal, 309; stăp. în Dacia, 336; ocupaţiile lor, 309; năvălirea lor în Dacia, 308—311; în Pen. Balc., trec peste Dunăre, bătuţi de Iaroslav, colonizaţi în reg. Moglenei, distruşi de Ioan Comnenul, aşez. în Panonia, colonizaţi în Pen. Balcanică, păgâni, 310; infl. asupra pop. român, 314—316; 338, 342.
Pecenişca (Pecenicica), în jud. Caraş, 314.
Pecica (Arad), st. preist., 19.
Pelendava, 143, 154.
Peninsula Balcanică, cucer. romane în sec. II a. Hr., 62; exped. Avarilor în, 242, 256; străbăt. de Slavi, 253; prădăciuni în, 253; pop. romanică a ei, 257, 276; captivi din, în N. Dunării, 276; infl. Patriarhiei din Constantinopol în, 283; năv. Pecenegilor, 310; Pecenegi colonizaţi în, 309; năv. Cumanilor, 314; Români, primele ştiri, 317—319; regiunile loc. de Români, 319—323; cucerită de Turci, 413; 11, 33, 58, 61, 182, 194, 215, 216, 326, 329, 335, 417, 468.
Perburdavensis, 141.
peregrini, 161.
Pericle, 112.
Perigord, Vizigoţii în, 216.
Persia, nordul ei, 290; 33; imperiul Charezmian, 353.
Perşi, Gordianus împotriva lor, 183.
Pertinax, împărat roman, restaurează termele dela Micia, 167.
Perun, zeul suprem la Slavi, 251.
Pesticevo, sat, 465.
Peşteana, afl. al Oltului, 258.
Petastas, Teodor Scribon, Român din Tesalia, 324.
Petra sau Petrae, în Dobrogea, 197.
Petra, nume topic în Ardeal, 293.

www.dacoromanica.ro

Petrae, în Dacia, 144.
Petreni, ceramică din eneolitic, 21.
Petrenses, vicani, sătenii din Petreni, 197.
Petrodava (Πατρίδαυα), Mold. centrală, situare, 97.
Petroviţa, sat, 260, 488.
Petru, cneaz de Timişel, 439.
Petru, comite de Haţeg, 366.
Petru, voevod de Transilvania, 513.
Petru, fiul lui Ştefan cel Mare, 444.
Petru, fiul lui Alex. cel Bun, 529.
Petru, monah din ord. Predicatorilor, la Posada, 374.
Petru, Secuiu, 411.
Petru, juratul dela Neamţ, negustor, 526.
Petru, protopopul, dichiu patriarhicesc, 460, 461.
Petru, fiul lui Ştefan (1359?), 343.
Petru Aron, plăteşte tribut Turcilor, 530.
Petru şi *Asan*, revolta contra Biz., 314; se încoronează, 326; reşed. în regiunea Tîrnovo, 320; oferă sprijin lui Frederich Barbarosa, 326; Petru şi Asan fug peste Dunăre la Cumani, 326; uciși de conspiratori, 327; 317, 324, 333.
Petru al Muşatei, rap. cu Pol., 446, 449, 481, 482; împrumută pe regele Poloniei, 401, 503, 504, 525; vieaţa economică şi religioasă, 449—455, 452, 453, 454; monete dela, 451; Ivaşcu fiul lui, pretendent, 464; fratele lui, 457; 443—446, 502, 513, 515.
Petru Rareş, staţ. preist., 18.
Petru Ruffus, castelan de Cetatea de Baltă, 412.
Petru Moldoveanul, negustor, 526.
Petru Vrana, 517.
Petrus, general, fratele împ. din Biz., lupta cu Slavii, 254.
Peuce, Bulg. se stab. acolo, 281.
Piatra, sat, 488.
Piatra Neamţ, casă în, 515; 348.
Picineagul, munte, în Muscel, 317.
Picior, numire topică, 320.
Piefigii, trib dac, 96.
Piegetae, neam dacic, 39 (Piengitae).
Pieporus, regele Costobocilor, 122.
Pietroasa, tezaurul dela, 213; vasul octogonal, 216; trei obiecte de podoabă, 213; oinochoe, 217; tava de aur, 215; patera de aur, 214.
Pilea logofătul, ctitorul m-rii Bolintin, 489.
Pileşti, sat, 489.
Pind, munţii, împrejurimile locuite de Români, 319; Românii păstori, 2, 322—323.
Pinon, localitate la Ptolomeu, 146.
Piretos (Prut), 44.
Pirlitor, nume topic, 321.
Piroboridava (Πυροβορίδαυα) poate la Poiana (Tecuci), 98, 105, 141.
Pirogost, principe slav, 254.
Pirum, localitate la Ptolemeu, 146.
Pirusti, neam de Dalmaţi, 124; locuitori la Kavieretium, 146.
piscationes, 363.
piscinae, 363.
Piscul Coconi (Ilfov), st. preist., 18.
Piscul Crăsanilor, întăriturî cu palisade, valuri, 98.
Pişineaga, în Haţeg, 314.
Pitagora, 108, 112.
Piteşti, în hotarul lor, 486.
Pittard Eug., despre locuitorii Moldovei în epoca pietrei lustruite, 25.
Piva, afluent al Oltului, 258.
plastica antropomorfă, 23.
Platon, 107; despre Zalmoxis, 107.
Pliniu, 180; graiul Dacilor, 39.
Plisca, la istoricii bizantini pentru Aboba, 282.
Plopşor, C. Nicolăescu, XIV.
Pločnik, lupta dela, 469.
Ploeşti, 5, 155.
Ploştina, sat. 488.

www.dacoromanica.ro

Ploscânea, voevod al Brodnicilor, cu Tătarii la Kalga, 339.
Plugova, castru la, 132, 143.
Poarta de Fier, 72, 76.
Pobrata, mănăstire, 516.
Pocuția, zălogită lui Petru al Mușatei, 402, 447; cedarea ei, 503, 505, 507; 459.
Podolia, păstori români în, 2; așezarea Bastarnilor în, 61; guvernatorul ei, 508; 340, 435, 524.
Podragul, vârf în munții Făgăraș, 259.
podul lui Traian, 78, 154.
Podunavia, Mircea stăpânește, 464.
podvezi, 128.
Poiana (jud. Prahova), coiful de aur dela, 36.
Poiana (jud. Tecuci), st. preist., 18, 69, 98; ceramică, 95, 111; castrul dela, 136, 137, 155; coliere dela, 93; amforă thasiană la, 52.
Poiana Vlădichii, 513, 522.
Pojarevac, 321.
Polabii, Slavi de Apus, 247, 348.
Πολλοται, numele preoților la Dacii din stânga Dunării, 109.
Poloni, Statul lor, XIII; creștin. lor mai nouă ca a noastră, 231; alfabet latin, 284; bătuți de Tătari, 354; relații cu Petru Mușat, 447; Mircea cel Mare și Mușatinii față de ei, 480—483; eliberează pe Roman fostul domn, 464; raporturi cu Românii, 468-469; legături cu Alexandru cel Bun, 502—513; ne înțelegeri cu, 513; 196, 247, 396.
Polonia, Slavii în, 247; Ludovic de Anjou, rege în, 404; relații cu Petru Mușat, 446; neînțelegeri cu Moldovenii, 448; regii ei, 449, 464; legăturil cu Roman Voevod, 452, 453; Ștefan I în, 457—460; negustor din, 483; postav din, 527; 249, 303, 354, 402, 406, 450.
Polynaios, istoric grec, 59.
Pompeius, tratative cu Buerebista, 64.
Ponoare, sat, 419.
Pons Aluti (Ioneștii Govorei), castru la, 132, 143.
Pons Vetus (Câineni), castru la, 132, 143.
Pons Augusti, localitate romană, 144, 154.
Ponto-baltic, istmul, 2.
Pontul Euxin, 53, 56.
Popești-Ungureni, 348.
Popești, sat, 519.
populația Daciei Traiane, 117—127.
Porata (Πόρετος), 44.
Poroina, (jud. Mehedinți), st. preist., 18, 36.
Poroinița, sat, 488.
Porolissum (Moigrad), municipiu, 142; amfiteatrul dela, 168; școală la, 172; 97, 115, 127, 136, 154, 181, 196.
Portughezi, 191.
Portucale (Portus Cale), 191.
Porțile de Fier, 467, 483.
Posada, lupta dela (1330), 10, 365, 377, 387, 411.
Poșești-Ungureni, 348.
Potaissa, decurion la, 159; colegiu, 164; templu, 171; camee dela, 223; Legiunea V-a Macedonica la, 221; inscripție dela, 229, 230; 97, 142, 154, 181.
Potula, 142.
Potulatensii, trib dac, 95.
Praetorium (lângă Cornet), 143; castru 132, 143.
Praevalitana, provincie romană, 231; devastată de Avari, 275.
Praga, arhiepiscop la, 404.
Prahova, râu, 259; jud., sub dominație teutonă, 341; 18, 362, 388.
Predavensii, trib dac, 95.
Predeal, st. preist., 18.
preistoria, ce material folosește, 16.
Preslavеț, tabăra Rușilor la, 285.
Prespa, 318.
Pressian, han bulgar, 283.

www.dacoromanica.ro

Pretoriae, localitate în Dacia, 143.
Prilep, 417.
Prilepeţul, sat, 260, 488.
principales, 163.
Principatele Române, după întemeiere, cnezii în, 266; întemeierea lor favorizată de invazia Tătarilor, 352, 357; întemeierea, 270, 311; după, 271; înainte de, 271; voevozii din, 302; 129, 180, 479.
Pripet, mlaştinile, 1, 32; râu, Slavii la, 247.
Priscian, 76.
Priscus din Panion, despre Huni, 211.
Priscus, general bizantin bate pe Radogost, 254.
Prislop, mănăstire, 419.
procesul de romanizare în Dacia, 173—180.
Procop din Cezareea, despre năvălirea Slavilor, 248, 251; despre Avari, 252.
Proculus Apollophanes, negustor din Apulum, 158.
procurator aurarium, 156.
procurator a caducis, 128.
procuratores, 128.
Prodnici, 339; v. Brodnici.
Promona, oraş în Dalmaţia, 125.
Prosak, în Statul Asaneştilor, 331.
Prosmoni, colegiul lor, 164; 125.
protoistorie, 16.
Provorotie, sat, 515.
proziarna (προδίαφνα) zârna, 105.
Prusa, Jupiter adorat în, 125.
Prusia, 453.
Prusia Orientală, 348, 447.
Pruşi, alianţă împotriva lor, 458.
Prut (Hierasos?), 118; lunca, 11; regiunea lui, 290; vechi aşezări româneşti în valea lui, 397; valea, 402, 450, 523; 60, 127, 137, 207, 377, 385, 397, 503, 516, 517, 528.
Ptolemeu, geograf grec, harta lui despre întinderea Dacilor, 37—41; localităţi celtice în Dacia, 61; descrierea Daciei şi triburile, 95—97, 114, 117, 122, 132, 141.
Ptolomeu al lui Lagos, despre expediţia lui Alexandru cel Mare asupra Geţilor, 56; oraşe dacice întărite, 97, 98.
Publius Aelius Gemellus, construeşte o baie la Apulum, 167.
Publius Lucius Cornelius Valerianus, fiul lui Gallienus, 186.
Pudilă, fruntaş al Vlahilor, 320.
Puha, vârf în munţii Făgăraş, 259.
Pulcouţii, sat, scutiri, 487.
Pulpudeva, vechiul nume al Filipopolului, 40.
Purcăreni, sat, 487.
pustă, Ungurii în, 285.
Puşcariu Sextil, 241—242.
Putna, râu, 5, 258, 396; judeţul, 5, 407.
Putna, mănăstire, letopiseţul zis dela, 444, 452, 459, 467.
Puţinei, sat, 132.
Pydna, lupta dela, 62; 324; v. Kitros.
Pythagoras, v. Pitagora.

Quadriviae, zeiţă, 125.
Quatuorviri jure dicundo, 138.
Quazii, în războiu cu Romanii, 72—73.
questori, 139.
quinquagesima, dare, 302.
Quintio, satul lui, 175.
Quintus Axius Julianus Ionios, cetăţean din Dacia, 124.

Racatae, neam dacic, 39.
Racatensi (Ratacensii), trib dac, 95.
Racatriae, neam dacic, 39.
Racoviţa-Copăceni, sat, 143.
Radogost, căpetenie de Slavi, bătut de Priscus, 254.
Radom, tratatul dela, 448, 470.
Radu I Voevod, fiul lui Nic. Alexandru, 394; fratele lui Vlaicu, sau Vladislav Basarab, 409, 418, 421, 422; relaţiile cu Ungurii, 422—424; întemeietor de

www.dacoromanica.ro

mănăstiri, confundat cu întemeietorul ţării, 424—433; mormântul dela Curtea de Argeş, 433—440; fiul său Dan, 438; ctitoriile lui, 440—441, 486, 488; portret mural, 430; monetă de argint dela, 420, 432; piatra de pe mormântul lui, 433; sarcofagul lui, 435; paftaua de aur, 435; brăţara şi inelele, 438; brâul lui, 436; 465.

Radu II, expediţia Ungurilor contra lui, 509.

Radu cel Mare, înfrumuseţează Govora, 490.

Radu Gotcu, boier al lui Mircea, 448.

Radu Praznaglava, 495; alungă pe Dan II, 512.

Radu Negru, voevod legendar, confuzie, 426; piatra de mormânt greşit atribuită lui, 434.

Radu Şerban, voevod, 180.

Radu, diac, 518.

Rafaila (Vaslui), fibule găsite la, 27.

Raguza, preţul brânzei Maurovlahilor la, 323.

Rahova, 473.

Ramidava (Paμιδava) Mold. S.-V., 97.

Ratiaria, 67; capit. Daciei Ripensis, 188; creştini la, 224; 321; v. Arčar.

Ravon (Jiul), la Ptolomeu, 40.

Razelm, lac, 5, 44.

Răcari, castrul dela, 132.

Rădăuţi, biserică zid. de Bogdan, 400; necropolă domnească, 406, 456, 462, 502, 505, 509; piatră mormântală la, 453; episcopie la, 514—515; 451.

Răsăriteni, în Dacia, 192.

Răzvadul, sat, 489, 491.

Râjnov, castru, 137; cetate, 298.

Râmnicul (Vâlcii şi Râmnicul Sărat), numele, 258.

Râmnicul Sărat, Românii din, 271; sub dominaţie teutonă, 347; 18, 114.

Râmnicul Vâlcii, moară la, 442, 488; vie la, 426; 96.

râs, blană de, 484.

Recidiva, 231; (Arcidava), castrul ridicat la, 237.

Regalianus, Dac, 122; general guv. al Iliricului, 122.

Reghiu, sat pe Milcov, 407.

Regino, abate, despre Unguri, 289, 290.

Remaxos, rege dac, 56; stăpânirea lui, 61, 151.

Remecha, 381.

Remesiana, Niceta din, misionar la Daco-Romani, 224, 230.

Resculum, sat roman, 146.

Rescuturme, dacă, 120.

Reţi, 131.

rhytonul dela Poroina, 36.

Ribitze, voevozi din, 301.

Ricardo, despre Unguri, 289.

Rimgaila, soţia lui Alex. cel Bun, 504, 507, 529; divorţul de Alex. cel Bun, 508, 524.

Rin, gurile, 131; coloni din regiunea, în Ardeal, 298.

Ripiceni (Botoşani), st. preist., 17.

Rodna (oraş), ocupată de Tătari, 355; Saşi la, 297; ţinut, 97; locuitori prădaţi şi luaţi prizonieri de Tătari, 355; exploatări de argint, 157; munţii, 155; 401.

Rodope, prov. devast. de Avari, 275; expansiunea Dacilor în, 1.

Rodos (Rhodos), amfore din, 52, 94.

Rogerius, călugăr, 355.

Roieşti (Vâlcea), st. preist., 18.

Roles, rege get în Dobrogea, ajută pe Crassus împotr. Bastarnilor, 66—67; stăpânirea lui, 66.

Roma, triumful lui Domiţian la, 73; şi cucerirea Daciei, 81; culmea splendoarei, 126—127; apeducte la, 165; Atila împotr. ei, 218; biserica Romei 390; pontificele din, 405; 8, 12, 62, 79, 83, 283, 328, 415.

www.dacoromanica.ro

Romaesta Spiurus, diplomă militară a lui, 179.
Romalo Dan, colecţia, 49.
Roman I Voevod, 445, 446, 447; domnia, 451—456; întinderea ţării 403, 443—453; leg., cu Polonii, 453, 481, 482, confl. cu Patriarhia, 453—454, 512, 519; întemeierea oraşului Roman, 454; doc. de danie, 454—455; monete dela, 452; fraţii lui, 455; Alexandru, fiul lui, 501, 464; 458, 504, 505, 522.
Roman, fiul lui Alexandru cel Bun, 528.
Roman, oraşul, întem lui, 454, 505; episcopie la, 513—514; bis. în, 502, 518, 529.
Roman Herescu, boier al lui Mircea cel Mare, 448, 470.
Romanaţi, jud., 17, 362, 318, 363.
Romani, luptele cu Ilyrii, Celţii şi Tracii, 62; penetr. în Pen. Balc., 61-62; stăpânesc în Dobrogea între 71 şi 61 a. Chr. 64; pericolul Dacilor, 62-63, 69; exped. în stânga Dunării, 67-68; bătuţi de Daci, 70, 72, 73; biruitori la Tapae, 76; cum cucereau provinciile, 79; atacă Sarmizegetusa, 80; prada luată după cucerirea Sarmizegetusei, 82—83; cuceresc Dacia, 73—86; nu extermină pe învinşi, 89; colonizează, 122—127; simţ politic, 138, 196; se interesează de mine, 156; construcţii de ale lor, 165—171; adoptă zeii popoarelor supuse, 171, la sate, 175; limba lor, 176—177; numărul lor, 177; nume romane, 180; lupte cu Dacii liberi şi Marcomanii, 182; exped. împotr. Sarmaţilor, Goţilor şi Carpilor, 183—186; nu dau nume noi locuirlor, 196; învinq pe Goţi, 203—206; Jupiter Fulgur al lor, 251; rolul lor în formarea poporului român, 192—197, passim.
Romanovici Daniil, principele Volhiniei luptă cu Andrei II, 339.
Români (poporul românesc), 2; centrul de expansiune, 2; expans. în sec. XIII şi azi, 2; îndeletniciri, 12; Valahi, Moldovlahi, 31; urmaşi ai Romanilor, 119; continuitatea în evul mediu, 270; la venirea Ungurilor, 188; însemnătatea Slavilor în istoria lor, 245—246; asimilează pe Slavi, 274—75; organizarea lor, 265—267; Vlaşca, ţara lor, 269; scriu cu alfab. cirilic, 284; prezenţa lor în Ardeal la venirea Ungurilor, 292—293; după cucerirea ungurească, 299—301; în oastea comitelui Ioachim, 299, 346; au aceeaşi organiz. ca cei de dincoace de munţi, 289; situaţia soc. şi polit. în Ardeal, 302—305; nobili în Banat, Maramureş, Ardeal, 303, 305; proprietari de moşii în Maram. şi Banat, 304; infl. asupra Ungurilor, 305; pădurea lor, 297; în Pen. Balc., legături cu Cumanii, 314; infl. Pecenegilor şi Cumanilor asupra lor, 314—316; din Balcani, primele ştiri despre ei, 317—322; (Morlachi-Maurovlahi), 321 — 323; din Balcani, vict. asupra Biz., 326, 327, 328; întinderea lor, la înc. sec. VI în Ardeal, la M. Neagră, M. Adriatică, 317; soarta lor în evul mediu, 308; pomeniţi la 980, 318; în arm. biz., 319; în Tesalia, agitaţia din cauza impozitelor, 323—327; influenţa lor în domeniul păstoritului, 322, 323; exist. lor în N. Mold. la jum. sec. XII, 335; sub stăp. Cumanilor, 335—336; ştiri puţine până la năv. Tătarilor, 338—342; explic. lipsei de ştiri, 342; curent de migraţie spre Galiţia, 340; agricultori şi păstori, 342; prezenţa lor în Oltenia şi Munt. după năv. Tătarilor, 342; sub cnezi şi voevozi, 335; numirea unui episc. catolic în Cumania, 350; încearcă să se opună

www.dacoromanica.ro

Tătarilor, 350; câştigă pe urma invaz. Tătarilor, 357; izbutesc să-şi întem. statele, 270; obligaţi a ajuta pe Ioaniţi, 359, 366; org. milit. în sec. XIII, 364; la Posada, 366; prăzile luate la Posada, 374; miniaturile din Cronicon Pictum, 376—378; lupta cu Carol Robert (1330), localizare, 373; trecuţi la catolicism, 381; pseudo-episcopi, 350; org. religioasă şi întem. mitropol,, 389—390; din Maramureş la exped. contra Tătarilor, 395; în Mold. înainte de întem., 395—397; din Maramureş la exped. contra lui Bogdan, 398; prima ciocnire cu Turcii, 410; passim.

România, mediul fizic, 1—3; aşezarea, 2—3; bogăţiile naturale, 3—4; păduri, despădurire, 5, 7; fâneţe, 5; pământ de arătură, 5; introducerea porumbului, 5; podgoria, 6; fauna, 6—7; infl. păm. asupra istoriei ei, 8—12; aşezată în calea răutăţilor, 8; pământ unitar, 9; întinderea pădurilor în vechime, 10; bogăţia pământului, 12; structura etnică, 122—127; Huni în, 219; 52, 332; v. Dacia Traiană; v. Principatele.

Romei, Bizantini, 325.

Romita, cohortă la, 131, 143; castru, 134.

Romula (Recica), castru la, 132; inscripţie găsită la, 137; opaiţ găsit la, 223; municipiu, 142; şcoală la, 172; colonie, zidul din jurul ei, 179; 154.

Rona sau Rugilas, rege hun, 217.

Rosetti Al., XV.

Rosetti Dinu, XIV.

Rostislav din Chiev, exped. contra Berladnicilor, 341.

Rostislavici Ivanco, pseudo-principe de Bârlad, 340; fraţi, 342.

Roşia, tabulele cerate dela, 124; castru la, 134.

Rotunda, 293, 302.

Rovinari, sat, 154.

Rovine, biruinţa dela, 471—472.

Roxolani, neam sarmat, 207; fiul regelui lor liberat de Aelianus, 68; năv. lor, 181.

Rozsnyo (Râşnov), 306.

Rucăr, 342.

Ruginești (Putna), st. preist., 18.

Ruginoasa (Baia), st. preist., 18; ceramică din eneolitic, 22.

Rugulet, în distr. Târnovo, 320.

Rûm, 336.

rumân, derivă din Romanus, 195, 271.

Rupea, expl. de sare, 157.

Rusciuc, 224.

Rusia de S., 35, 310; atacată de Tătari, 354; propag. cat., 404; 249, 365, 515.

Rusidava, localit. în Oltenia, 132, 143.

Rusovlahia (Moldova), 461.

rustici, 363.

Ruşava, sat, orig. numelui, 260, 418.

Ruşii, creştinarea lor mai în urma noastră, 231; adoptă alfab. cirilic, 284; bătuţi la Kalga (1223), 333; din Kiev, conduc. lor, 285; Ruşii Mari (Velicoruşii), 247; Ruşii Mici (Ucrainenii sau Maloruşii), 247; 8, 244, 308, 311, 379, 385, 407.

Ruşii de Vede, 151.

Sabin, han bulgar, 282.

Sabina, nepoata lui Mucaporus, 180.

Sabinus Oppius, guv. Moesiei, bătut de Daci, 70.

Sabinianus, general roman, 122; guvernator în Dacia, 182.

Sabinianus, nepotul lui Mucaporus, 180.

Sabocii, neam dacic, 38.

Sacea, Saţa, stăpânitor la Dunărea-de-jos, 336—338.

sacerdos arae Augusti, 129.

Sacidava, localitate la S.-E. de Apulum, 34, 143; localitate pe Dunăre, harta nr. 3.

www.dacoromanica.ro

Sacii, neam scitic la E. de Silistra și la N. de Apulum, 34.
Sacromontensi, Hunii sub acest nume, 219.
Sacul, sat, 143.
Sadului, râul, 258.
Sagovățul, sat, 451.
Saint-Denis, 400.
Saint-Germain en Laye, tratatul dela, IX.
Saintonge, Vizigoții în, 216.
Sajo, râu, bătălia decisivă între Tătari și Unguri, 354.
Sala, nume tracic de localitate, 40.
Saldae, localitate getică pe Sava, 40.
Saldensii, trib dac, 95.
Șalinae, localitate, 143, 154, 157.
Salmidesos, 43.
Salonae, afaceri la, 159.
Salonic, 478; asediat de Slavi și Avari, 255; ocupat de Normanzi (1185), 325; regatul lui Bonifaciu de Montferrat, asediat de Ioniță, 332.
Salsovia, 147, 155.
Salvianus, scriitor antic, 190.
Samarkand, oraș în Turkestan, 353.
Samos, insula, 107.
Samum (*Cășeiu*), 146.
Sampeus (A-), pârâu lângă Histria 35.
Samuel-Aba, rege al Ungurilor de neam peceneg, 310.
Samuil, țar bulgar, 304, 333; moartea, 287; lupte cu Bizantinii, 319.
Samus, 114.
Șancz, 507.
Sangidava (*Σαγγίδαva*) pe valea de sus a Mureșului, 97.
Sarai, sat în Dobrogea, 175.
Saraseu, jud. Maramureș, stațiune preistorică, 19, 304.
Sarcofag cu simboluri, 172.
Sargații, neam scitic pe Siretul mijlociu, 34.
Sariakes, rege scit în Dobrogea, 34.
Sarmații, 37, 67, 76, 252; așezați la N. de gurile Dunării, 67; răscoală înnăbușită de Aelianus, 68; uniți cu Dacii sfarmă armata ce susținea pe Viteliu, 69; atacă pe Romani, 180; în Dacia, 207—208; creștinismul la ei, 222; la apus de Tisa, 235.
Sarmizegetusa, 67, 76, 80, 115, 129, 154, 181, 182, 196, 208; garnizoana romană d n, 77; fortificațiile, 104; rang de colonie, 140, 141; decurioni la, 160; colegii la, 163; aducerea apei la, 165; termele dela, 165; amfiteatrul dela, 168; temple în, 170; școală la, 172; inscripții dela, 140; relief mitraic la, 175.
Sarsânlar, diplomă militară găsită la, 179.
Sas, fiul lui Dragoș, 397; fiii lui, 301, 398, 400; moartea lui, 399.
Sasca, exploatare de aur la, 157.
Sascut, târg, 305, 401.
Sassani (Sași), 355.
Sașii (Saxones, Germani), 308, 315, 414; colonizarea lor în Ardeal, 297—299; privilegiul lor din 1224, 309; în armata comitelui Ioachim, 299, 346; influența Românilor asupra lor, 350; din Rodna, prădați de Tătari, 356; opriți de a popula Țara-Rom., 355; trecuți la ortodoxism, 381; la Siret, 405; scutiți de vamă, 481.
satele Daciei, 139.
Satulung, pe Siret, 206.
Satu Mare, stațiune preistorică, 19; voevozi în părțile, 266.
Satul Nou, 150.
Sauromați, 337.
Sauromația (Muntenia), domnul ei, 496.
Sauzupara, 105.
Sava, râu, 33, 40, 60; cnezi valahi între Traa și Sava, 322.
Sava Goticul, martir, propovăduește creștinismul la Goți, 226.

www.dacoromanica.ro

Saxoni, amestecul cu Celţii, 277.
Săcel, sat, delimitare, 410.
Săcuieni, Saac, jud. desfiinţat, colonizat cu locuitori de peste munţi, 348.
Sălaj, ţinutul, 131.
Sălcişoara, sat, 488.
Sălcuţa (Dolj), staţiune preistorică, 18.
Săliştea, râu, 258.
Săpatul, balta, 488.
Sărata, sat, 133.
Sâmnicul, afluent al Oltului, 258.
Sân Bârlici, boier, 515.
Sângiorgiu-Trăscău, jud. Turda, staţiune preistorică, 19.
Sân-Nicoară, biserica catolică din Curtea-de-Argeş, 381.
Sân-Nicolaul Mare, tezaurul peceneg dela, 309, 311.
Sânzieni, cetate ocupată de Tătari în Ardeal la 1241, 355.
Sârbii, statul lor, XIII; 190, 196, 247, 330, 380, 472; creştinismul lor mai nou decât al Românilor, 231; adoptă alfabetul cirilic, 284; lupta dela Velbujd, 372; ţarul lor, 414; poezia populară a lor, 439; la Ankara, 475.
Scara, vârf în m-ţii Făgăraşului, 259.
Scandinavii, 110.
Scenopesis, sat roman, 129, 150.
Schela, sat în Slavonia, 322.
Schiltberger Hans, povestirea lui, 473.
Schonebeck, din Siret, 405.
Schuchardt C., asupra cuvilizaţiei eneolitice, 25.
Scirmiazi, neam trac, se predau lui Darius, 43.
Scirtones, neam trac, 40.
Sciţia, tot N. Mării Negre şi stânga Dunării la Herodot, 33, 44; trecerea lui Darius în, 43; popoarele vecine şi râurile ce o străbat, 44—46.
Sciţia Minor (Dobrogea), 35, 151; episcopie în, 231.
Sciţii, iranieni, 16, 42, 48, 55, 97, 103, 186, 202, 206, 244, 313; năvălirea lor în Europa, Dacia, 33—37; dominaţia politică în stânga Dunării, 33—34; neamuri scitice în Dacia, 33—37; 43; aşezările lor în Dobrogea, 34; asimilaţi de populaţia geto-dacă în Dacia şi Dobrogea, 34—38; civilizaţia lor, 35—37; atacaţi de Darius, 43; plugari, 51; vârf de baldachin scitic, 52; influenţa Grecilor asupra lor, 52, 53; uneori înseamnă: Geto-Bastarno-Sarmaţi, 66; regele lor asediază cetatea Chersones, 67; înfăţişarea lor, 90; creştinismul la ei, 222.
Sclaieta, sat în Dacia, 146.
sclavii, 162.
Sclavinii, trib slav, 250; locuinţele lor, 252; ocupă Turris, 253; devastările lor, 275.
Scoarţa, vârf în m-ţii Făgăraşului, 259.
Scordiscii, neam celtic, aşezarea lor în regiunea Savei, 61, 64.
Scoris, nume de dac, 180.
Scorţaru, în jud. Brăila, staţiune preistorică, 18; cazanul scitic dela, 37.
Scorylo, rege dac, 66.
scribi, 172.
Sculeni, 105.
Scupi (Üsküb), 187.
Scyhia Minor, v. Sciţia Minor.
Seadeddin, cronicar turc, 469.
Sebenico, în Dalmaţia, 322.
Sebeş, ocupat de Tătari, 355; munţii, 377.
Secui, 305, 411, 459; originea lor, 291; colonizarea lor în Ardeal, 297—299; influenţa Românilor asupra lor, 306; în armata comitelui Ioachim, 299, 346; trecuţi la ortodoxism, 383; participă la expediţia contra Tătarilor, 395; şpanul lor, 459.
Secundinus, satul lui, 175.
Seiban, comandant tătar, 354.
Selinunt, 181.
Seliştea, sat, 423.
Seliştele, sate în Maramureş, 399.

www.dacoromanica.ro

Seneslau, Voevodul Românilor, 266, 356, 374, 360, 367; ţara lui, localizare, 342, 360, 361.
Seneslau de Sypprach, 381.
Sepeniţ, Şipinţii, ţara, 343, 396, 397, 470.
Septimiu Sever, împărat roman, 182; bustul lui, 184.
Serajevo, 311.
Serbia, 321, 336, 409, 415, 417, 481, 496; cnezi la Românii din, 266; o parte din, cu Belgrad, Niş, Skoplje intră în statul Asaneştilor, 332.
Serdica, capitala Daciei mediteranee, 188; prădată de Huni, 211—212; reşedinţa Justinianei Prime, 231.
Seres, Serres, 327; ocupat de Normanzi, 325; era al Asaneştilor, 332, 479.
Servia, cetate ocupată de Vlahii răsculaţi, 324.
sessio (mansio), 302.
sesterţii, 157.
Sestlav, stăpânitor la Dunărea-de-jos, nume slav, 336—338.
Setidava, loc. dacă, în apropiere de râul Warte, 38.
Seuthes, rege trac, 102.
Severienii, trib slav, 250.
Severin, 306, 372, 415, 416, 417, 432; *Banatul*, 345, 361, 368, 424, 439; motivele întemeierii, prima menţiune (1233), dăruit la 1247 cav. Ioaniţi, 345; 347, în stăpânirea voevozilor români, 346, 347; întărit de Bela al IV-lea al Ungariei, 345; năvălirea Bulgarilor în, 364; cucerit de Români (1291—1324), 368; unit cu Bulgaria apuseană, 410; dat lui Vlaicu de Ludovic, 411; *banii*, ungureşti de, 348, 356, 361, 364; bani români de, 346, 368; *cetatea*, 366, 388, 423; în stăp. lui Basarab la 1330, 371; după 1330 în mâinile Ungurilor, 374; *ţara*, părţile, 360, 362, 482; dată Ioaniţilor, 359; ocupată de Ludovic, 411; stăpânită de Vlaicu, 412.
Severin, judeţul, 18, 346, 361.
Sevlievo, 320.
Sèvres, tratatul dela, IX.
Sexanta Prista, 224.
Sextus Aelius Catus, expediţia contra Dacilor, 67.
Sextus Rufus, despre Galienus, 186.
Sfânta Filofteia, 496.
Sfânta Vineri, biserică în Roman, 514.
Sfântul Dimitrie din Tesalonic, vieaţa lui, 275.
Sfântul Ioan cel Nou, moaştele lui, 513; aducerea lor la Suceava, 517—523.
Sfântul Nicolae din Poiana, m-re, 515—6.
Sfântul Nicolae, m-re în Buc., 492.
Sfântul Nicolae, m-re din Ladoga-Veche, patrahirul dela, 519.
Sibian, în ceartă cu locuit. din Baia de Criş, 301.
Sibiel, sat, 423.
Sibiiu, 227, 397, 407; Saşi la, 299; neguţători din, 304, 422; ocupat de Tătari, 355; *judeţul*, 19, 134, 314.
Sibiiu, râu, 258.
Siensii, trib dac, 96.
Sighişoara, staţiune preistorică, 19; castru la, 134; Saşi la, 297.
Sigini, neam scitic, în Oltenia, Banat, şi spre Adriatica, 34.
Sigismund de Luxemburg, regele Ungariei, 448, 459, 467—8, 470; biograf. lui, 424; lupta cu Dan I, 460; căsătorit cu Maria, 446; lupta cu Ştefan I al Moldovei, 459—460; tratatul cu Mircea cel Bătrân, legăturile, 471—472, 481—482; 468; lupta dela Nicopole, 472—474; legăturile cu Alexandru cel Bun, 506, 508—511.
Sigismund Korybut, duce lituan, vizitează pe Mircea, 482.
Siiul, afluent al Oltului, 258.
Silezia, 33, 354; cehă, 38.
Silistra, 336, 461; cucerită de Dan I?, 440; rămâne lui Mircea, 476; Musa pleacă dela, 476; 471.

www.dacoromanica.ro

Simeon, ţar al Bulgarilor, 284, 333; Bulgarii sub el în culmea puterii, 285; ambiţia de a fi ţar la Bizanţ, 285; moartea lui, 285; răzb. cu Bizantinii, 291.
Simeon, boier, 518.
Simion Dascălul, cronica lui, 400, 463.
Singidava (Σιγγίδαva). la S. de Munţii Apuseni, 39, 97.
Singidunum, Belgradul de azi, oraş celtic, 61; pretins de Huni, 218; cuprins de Bulgari, 283.
Singone, localitate, 39.
Sinoe, lac, 4, 44, 50.
Sintilia, sat în Slavonia, 322.
Sirdaria, regiune în imp. Charezmian, 353.
Siret, râu, oraş, 4, 97, 134, 136, 155, 156, 212, 355, 388, 395, 396, 403, 450, 529; *târgul*, 449, 450, 508; Ungurii la, 281; reşedinţă a episcopului catolic, 404, 405; locuitorii, 405; locuitorii în socot. oraşului Liov, 405; episcopatul catolic, înfiinţarea, 407, 523; vama dela, 525; negustori germani în, 525; *râul*, lunca, 11; identificat cu Hierasos, 118; identificat cu Flutausis, 233; basinul bine populat înainte de întemeiere, 395; sate pe, 454.
Siria, colonişti veniţi din, 125, 126; Commageni din, 167; creştini în, 221.
Sirian, cu nume roman, 124.
Sirieni, neguţători, 158.
Sirmium, 241, 381; stăpânit de Gepizi, 235; capitala Panoniei, 275; cuprins de Bulgari, 283.
Siscia, 65.
Sitalkes, regele Odrizilor, 32, 56.
Sjonhem, în Gotland, inscripţia cu rune dela, 335.
Skirtos Dacul, gladiator în Tomi, 40, 168.
Skoplje, al Asaneştilor, 332.
Slatina, oraş, numele, 259; *sat*, în Maramureş, 398.
Slavii, 10, 196, 323, 339; traduc numirile vechi în limba lor, 197; în Muntenia şi Moldova, relaţiile cu noi, 235, 242; relaţiile cu Avarii, numele de «Obri» ce li-l dau, 242; însemnătatea lor în istoria Românilor, 246—247; cultura şi civilizaţia lor, 247—252; năvălirea lor în Dacia, luptele cu Bizantinii, 252—256; rolul lor în formarea poporului român, 256—267; în Dacia în calitate de cuceritori, 268—278; influenţa lor asupra Bulgarilor, 287; sufăr din cauza Pecenegilor, 292; luptă cu Ungurii, 293; conlocuitori cu Românii, 299; năvălirea şi aşezarea în dreapta Dunării, 317, 318; influenţa Românilor asupra lor în domeniul păstoritului, 323; raportul numeric faţă de Românii din dreapta Dunării, superior, 333.
Slavonia, în evul mediu cuprindea Vlahia Mică, toponimie românească, 321—322.
Slavota al lui Karmalac, 324.
Slănic, numele, 256.
Slăveni, ruine la, 132.
Slăviteşti-Boroneasa, sat, 132.
Sliven, 332.
slobozii, 303.
Slovacia, 284.
Slovacii, 247; creştinismul lor mai nou ca al Românilor, 231.
Slovenii, 247.
Smolensk, 341.
Snagov, jud. Ilfov, staţiune preistorică, 18; fragmente de ceramică şi stateri, 53; *lacul*, 269; *mănăstirea*, 489, 495; biserica fostei m-ri, vedere, 489.
Sniatyn, 448, 459, 503, 506; Alexandru cel Bun la, 507.
Socrate, 112.
Socratio Socrationis, martor, 157.
Sofia, capitala Bulgariei, 282, 325; recunoscută Bulgarilor, 282; toponimie românească în jur, 317.

www.dacoromanica.ro

Sofocles, 112.
Sogoino, sat, 488.
Soia, nume personal, 120.
Sol Hierobulus, cultul lui, 125.
Solnocul Inferior, 460.
Solomon, comite din Braşov, 371.
Solomoneşti, sat, 453.
Solonţ, pârâu, 517.
Someş, râu, 9, 61, 96, 114, 131, 136, 155, 272, 291, 300; cetatea lui Gelou la, 292; judeţul, 19.
Sora, sora lui Ştefan cel Mare, 444.
Sorabo-luzacienii, 247.
Sornon (Σόρνον), în sudul Munteniei, 98.
Soroca, 402; ţinut, oi vestite, 7; numele, 259.
Soronius, căpetenie a Cumanilor, fiicele lui, 313.
Sorul, munte, 293, 302.
Sovetăul, afluent al Oltului, 258.
Spania, 131; Vizigoţii în, 216, 246.
Spaniolii, 191, 246.
Spineşti, în Vrancea, 396.
Splonum, localitate în Dalmaţia, 125.
Spulber, sat, în Vrancea, 391.
Sracimir Ioan, ţar bulgar din Vidin, fiul ţarului Alexandru, 411, 424, 410, 475; căsătorit cu Ana, fiica lui Nicolae Alexandru, 394; cumnat şi aliat cu Vlaicu Vodă, 410; prizonier la Ludovic al Ungariei, 410; reîntronat în Bulgaria, 419.
Staico, frate al lui Mircea cel Bătrân, 489, 496.
Stambul, muzeul arheologic, 86.
Stan, fiul lui Gureş din Saraseu, 304.
Stan sin Ivan, cneaz din Saraseu, 304.
Stanca, ţiitoare a lui Alexandru cel Bun, 529.
Stancişor, selişte, 488.
Stanciul, boier al lui Petru Muşat, 447.
Stanciul Bancov, boier, 466.
Stanciul Turcul, boier, 486.
Stanislau, cneaz în Maramureş, 300.
Stanislau, aşezare în Pocuţia, 447.
Stanislav, 260.
Stanislav Rotompan, boier, 522.
Stara-Zagora, 332.
Stănislav, boier al lui Petru Muşat, 447; al lui Roman, 452.
Steţco, boier, 455, 457.
Stilicho, bate pe Vizigoţi, 216.
Stiria, cete de Vlahi cu voevozi, la sfârşitul sec. XVI, 322.
Stoeneşti, în munţii Făgăraş, amfore greceşti de Cnidos, Rhodos şi Thasos, 52.
Stoeneşti, Muscel, staţiune preist., 18.
Stoian Hargaş, un sat ce-i aparţinuse, 485.
Strabo, 56, 63, 64, 90, 102; asupra graniţei de Vest a Dacilor, 39; asupra lui Buerebista, 62—63.
Stravici, boier, 455.
Strâmţi, districtul Tîrnovo, 340.
Streiu, râul, 118.
Strigoniu, arhiepiscopul de 407, 412; arhiepiscopul numeşte episcop Cumanilor, 312; legat apostolic în Cumania şi Brodnic, 328.
Strugalea, mănăstire, 489.
Strumiţa, în statul Asaneştilor, 332.
Strymon, Struma, râu, 40, 65, 187.
Stupari, 321.
Sturluson Snorri, cronicar islandez, sec. XII, 336.
Sturum, localitate, 146.
subprocurator aurarium 156.
subsequens librariorum (arhivarul), 156.
Subutai, comandant în năvălirea Tătarilor din 1241, 353, 354, 356.
Succi, trib dac, la gura Oltului, 96.
Suceava, oraş, râu, regiunea, 386, 401, 449, 450, 453, 455, 459; ruinele cetăţii, 401; alianţa dela (1390), 448, 477; scaun episcopal, 452; scaun metropolitan, 513, 514; aducerea moaştelor Sf. Ioan cel Nou la, 521, 522; vama dela, 525, 526.
Sucidava, aşezare rurală, 96, 105, 127, 147, 150, 154; viţa de vie la, 156.

www.dacoromanica.ro

Sudan, iarba de, 5.
Suebi, regii în clientela Romanilor, dominau câmpia Tisei, 69.
Sugatag, sat în Maramureş, 398.
Suhaia, baltă, 259.
Suhardul Mare, munte, 515.
Suidas, lexicograf bizantin, 91; despre înfrângerea Avarilor, 244.
Sükrüllah, cronicar turc, 469.
Suleiman, 476, 482.
sulgiu, dare, 357.
Sultana, jud. Ilfov, staţiune preistorică, 18.
Surduc, trecătoare, 465; sat, 132, 142; moşie a lui Stanislau, cneaz din Maramureş, 301.
Surul, vârf în munţii Făgăraşului, 259.
Susenii, jud. Muscel, staţiune preistorică, 18.
Susudata (Susudava), localitate dacă pe Oder, 38.
Suzdali, principe de, 341.
Svarog, zeul cerului senin, la Slavi, 251.
Sviatoslav, conducătorul Ruşilor din Kiev în ajutorul Bizantinilor, 285; cucereşte Filipopol, 286; la Adrianopol, 286; moartea lui, 287.
Swidrigailo, fratele lui Vladislav Iagello, 453, 504—511.
Sypprach, 378.
Szamos, v. Someş.
Szek-aszó, 306.
Szent-Lélek, v. Sânzieni.

Şabolat, 137.
Şandru, dela Dorohoi, 272.
Şcheai (Bulgari), ţarul lor, 440.
şcoli în Dacia, 172.
Şeica-Mică, tezaurul dela, 235.
Şerban Hândău, 463.
Şerbăneşti, plasă în jud. Olt, 315.
Şerbeşti, sat, 136.
Şerbovschi, hotarul lui, 455.
Şeremet, sat, 175.
Şimlăul-Silvaniei, tezaurul dela 235; fibule de aur din al doilea tezaur 236, 237; paftale, 238.
Şinca, târg dăruit de Vlaicu lui Ladislau de Dobîca, 410.
Şincai G., cronica lui, 119.
Şipinţi (jud, Cernăuţi), st. preist., 18.
Şiria, 136.
Şişman, ţar bulgar dela Tîrnovo, 411, 424, 439, 472; unelteşte contra Banatului Bulgariei, 410; aliat cu Turcii 408; omoară pe Dan I, 439, 440.
Şiştov, 141.
Ştefan II, fiul lui Alexandru cel Bun, 505, 517, 526, 529.
Ştefan, fiul lui Iuga, alături de Bogdan, 304, 398.
Ştefan, fiul ţarului sârb Lazăr (Lazarevici) Despot, 419, 496; la Ankara, 475.
Ştefan, poate fiul lui Roman, 455.
Ştefan, fiul lui Sas, 398, 399.
Ştefan I, domn al Moldovei, 454, 504, 513, 516, 512; filiaţia, 454; relaţiile cu Polonii; biruinţa asupra Ungurilor, 458—460; conflict cu Patriarhia, 458—463; monete dela, 457.
Ştefan cel Mare, domnul Moldovei, 4, 7, 266, 301, 357, 408, 431, 444, 454, 455, 471, 479, 484, 504, 514, 517, 523, 525, 526; răspunsul dat lui de Brăileni, 262; refacerea bisericii dela Rădăuţi, 400; inscripţii puse de el, 462, 529; tatăl său, 530; tratat cu Matei Corvin, 503.
Ştefan cel Sfânt, regele Ungurilor, pe vremea lui, Kean era duce, 274; asimilarea Slavilor de către Români, 274; creştinarea Ungurilor, 294; încoronarea lui, 294; supune pe Ahtum, 296; luptă cu Pecenegii în Ardeal, 309.
Ştefan al V-lea, regele Ungariei, 365.
Ştefan de Kanişa, şpanul Secuilor, 459.
Ştefan dela Tămaş, 518.

www.dacoromanica.ro

Ştefan, voevod al Sepeniţului, lupta (1359) între fiii săi Petru şi Ştefan (după Dlugosz), 393, 396.
Ştefan, fiul precedentului, ajutat de Poloni, 341, 396.
Ştefan, zugrav, 519.
Ştibor, voevodul Transilvaniei, 304, 474; privilegiile Bistriţenilor, 527.
Şumla-Varna, regiune ocupată la venire de Bulgari, 281; Preslav, lângă Şumla, 286.
Şuşiţa, sat, 488.
Şvişlov, 224.

Tabla-Buţii, cetate la, 347.
Tabula Peutingeriană, 40, 75, 114, 122, 135.
tabularius, 156.
tabulele cerate dela Abrud, 124.
Tacitus, XII, 70, 72, 180.
Taifalii, în Dacia, 202—203.
Talaba (jud. Fălciu), 315.
Talabă, origina numelui, 315; 385.
Tamasidava (Ταμασίδαυα) local., 98.
Tamaşfalva, 305.
Tamârtaşăuţi, sat, 517.
Tamerlan (Timur-Lenk, Timur cel Şchiop), la Ankara, 475.
Tanais (Don), fluviu, 44.
Tangâru, staţ. preist., 18.
Tannenberg, 305.
Tarcia-Mică, cărămidă cu semnul crucii la, 223.
Tanusa, regişor scit, în Dobrogea, 34.
Tapae, luptele dela, între Romani şi Daci, 72, 76; 115.
Taplocza, 306; v. Topliţa.
tarabostaes (nobilii, pileati), 99.
tarkan, produse scutite de vamă, 357.
Tarsa, nume dac, 120.
Tatar-Bunar, 136.
Tatomir, unde a fost el, 518.
Tatos, Tatul, numit şi Halis, *(Τατούς, Τατοῦ)* nume şi în Crimeia, la Iranieni, la Tătarii din Dobrogea, stăpânea la Silistra, 337; conducător peceneg, după Zonaras, 338.
Tatul, boier, 486.
Taurisci, neam celt distrus de Buerebista, 63.
Tavia, oraş în Galatia, 125.
Tazlău, vama la, 515.
Tălmaci, mănăstirea, arsă de Munteni, 412, 414; Nicolae din, fiul lui Corlard, 346.
Tămaş, 509.
Tăpia, sat în Banat, 115.
Tărtăşeşti (Ilfov), staţiune preistorică, 18.
Tăslui, râu, 315.
Tătari, năvălirea lor, 275, 297, 310, 311, 333, 342, 345, 359, 381; în Ungaria, 202, 354—356; ocupă Pesta, 354; Dalmaţia, 355; în Ardeal, 351; retragerea din Ungaria, 355—356; bat pe Bizantini, 338; înfăţişarea, hrana, 353—357; armele şi felul de luptă, 354; armata lor, 356; drumurile urmate în năvălire, 353—356; în Dobrogea, (numele de Tatos), 338; din Bugeac. 357; influenţe asupra Românilor în org. vamală, fiscală, etc., 357; toponimie, 357; stăvilesc expansiunea Ungurilor, 357; serviciile aduse Rom., 357, 377; luptele cu Nic. Alexandru, 379—380; expediţii contra lor, 387; incurs. în Ardeal, 395; izgoniţi dela E. Carpaţilor, 395; alianţă contra lor, 458; ajutor contra lor, 460; pradă până la Liov, 507; Alex. cel Bun n'are conflicte cu ei, 512; vor să convertească la păgânism pe Sf. Ioan cel Nou, 521; export la, 525; 8, 370, 385, 401, 475.
Tătari, robi, 349; sălaşe de, 515, 516.
Tâlmaciu, castru la, 134.
Tâncabă, 315, 385.
Tâncăbeşti, sat, 315.
Târgovişte, numele, 259; vamă, la 484; hrisov dat la, 491; 432.
Târgu-Jiu, 156.

www.dacoromanica.ro

Târgu-Mureş (Mureş), staţiune preistorică, 19.
Târnăuca, prisacă la obârşia ei, 515.
Târnava-Mare, 21, 134, judeţ, 19.
Târnava-Mică, 18, 133.
Târnave, ţinut, triburi dace în, 95; Saşi, aşezaţi pe, 297; râurile, 34, 259; pe 134.
Târnovo (Tîrnovo), district, toponimie rom., 320; încoronarea lui Ioniţă, 330; biserica lui Assan II la, 332; mitropolit de, 330, 454; Ţamblac era din, 522; 327-8, 329, 411, 461, 473, 496.
Târşor, vamă, la 484.
Tecuci, jud. 69, 98, orig. numelui, 111, 341.
Tei, lacul (Ilfov), staţiune preistorică, 18; ceramică din epoca bronzului la, 26; scenă de cult, fig., 178.
Teleajen, valea, 155.
Teleorman, pădurea, 5; nume de judeţ, 10, orig. numelui, 315; valea râului, 269, 471; Călugărenii dela, 491; judeţ, 18, 309, 315, 362.
Temeşeşti, sat, 516.
Temugin, conducător tătar (Gengis-Han), 353.
Teodor Koriatovici, principe litvan, 453.
Teodoric, regele Ostrogoţilor, 217, 235.
Teodoric, episcopul Cumanilor, 312.
Teodosie, trimis al Patriarhului de Constantinopol în Moldova, 454.
Teopomp, istoric grec, 107.
Terbel, han bulgăresc, 282.
Teregova castru la, 132.
Terme, oraş, 332.
Terterizii, dinastie bulg. de orig. cumană, 313.
Tertulian, despre răspândirea creşt., 222.
Teuriscii, neam celtic, aşezarea lor în Moldova şi Galiţia, 61; 63.
Tesalia, 317, 319, 323.
Tesalonic, v. Salonic, 325.
Tesluiul, afl. al Oltului, 258.
Tetoven, 320.
Teutoni, cavaleri, întind stăp. peste Carpaţi în E. Munteniei, 352; început de colonizare în jud. Săcueni, 345; dominaţia peste Carpaţi, 347, în Ţara Bârsei, 328; donaţii în E. Munteniei, 325; la Locurile Sfinte, 347; posesiuni, 347—349; scopul aşezării lor, 347, 376; motivele alungării lor, 348, 349.
Teutoburgică, pădurea, 206.
Thassos, amfore din, pe terit. dacic, 52, 94; tetradrahme din, 54.
Thermidava, localit. la Adriatică, 40.
Thervingi, neam german, 202; căpetenii lor, 203.
Thor, zeu german, 251.
Tiarantos, râu, 44.
Tiason (ὁ Τιασὸς), în Muntenia centrală, 98.
Tiberius Cl. Nero, expediţia contra Dacilor, 67.
Tiberius Plautius Silvanus Aelianus, guv. al Moesiei, 68, 136.
Tibiscum, 132, 142, 154.
Tichiriş, sat în Vrancea, 396.
Ticuşul, apă, 258.
Tigheciu, v. Chigheciu.
Tighina, vamă la, 525.
Tigru, fl., o vexillatio Dacorum la, 121; 177.
Tihău, castrul dela, 132.
Tihomir, tatăl lui Basarab, 260, 364, 371, 379.
Tilişca, sat, delimitare, 410, 423.
Timacus, 330; v. Timoc.
Timiş, râul, 154.
Timiş, afl. al Oltului, 258.
Timişel, cneazul de, 439.
Timişoara, st. preist., 19, 410.
Timoc, calea, cu populaţie românească azi, 2; râul, 321.
Timocianii, trib slav, 283.
Timur-Lenk, 496.
Tinosul (Prahova), st. preist., 18, 98.
Tirepsum, localitate, 146.

www.dacoromanica.ro

Tisa (ὅΤισσὸς), Pathissus, Tisia), 114; superioară, 334; mijlocie, 97; câmpia, populaţie română azi, 2, 69, 312, 336; lunca, 11; hotarele Daciei la apus de, 118; Huni în valea, 210; Gepizii în părţile ei, 233, 235; Longobarzii la N.-V. de 238; Avarii în câmpia, 242, 252; Ungurii la, 291, 299; pop. slavo-rom. în şesul ei, 292, 293 ;trecere peste, 292; 2, 3, 4, 14, 32, 45, 61, 136, 196, 272, 282, 354.

Tismana, mănăstire, începuturile ei, 418, 419, 422, 439; Radu ctitor la, 424; pomelnicul dela, 432; hrisov al ei, 465; posesiunile ei, 488; 421, 428, 440, 486.

Titus Aurelius Narcisus, negustor, 158.

Titus Attius Divixtus, oculist, în Dacia, 172.

Titus Aurelius Afer Delmata, 125.

Titus Beusantis zis şi *Bradua*, martor, 157.

Tohanii, 348.

Toma, voevodul Ardealului în conflictul lui Basarab cu Carol Robert, 374.

Toma de Nymzeti, episcop al Milcoviei, 408.

Toma din Spalato, arhidiacon, despre Tătari, 352.

Tomaschek, despre casele Dacilor, 99.

Tomeş, voevod al cetelor de Vlahi militari din Stiria, 321.

Tomi, Tomis, întemeiat de Ionieni, 50; monete de ale oraşului, 47; creştini la, 224; inscripţie din, 167; cap de statuetă la, 160; sticlărie greco-romană, 161; episcopia din, 231; 104, 106, 145, 175.

Toperus, oraş, Slavii ucid locuitorii din, 253.

Topliţa, sat, 97, 260.

Topoliţa, selişte, pe 516.

Topolniţa, orig. numelui, 260; apa, 418, 426, 46 3.

Topologul, afl. al Oltului, 258.

Toporna, sat, 260; jumătate din, 426.

Tortabă, 386.

Toveta, sat în Dacia, 146.

Toxabă, boier muntean, orig. numelui, 315.

Traa, cnezi valahi între Sava şi, 322.

Tracia, năv. Sciţilor în, 33-34; prădată de Daci, 62; coloni din, 124; creştini în, 221; Slavii în, 252; devastată de Avari, 275; grup de Români în partea de apus, 319; prădată de Petru şi Asan, cu ajutor cuman, 326; intră în statul Asaneştilor, 332; 56, 58.

Tracii, mulţimea lor, 31—32; triburi mai însemnate, 32, 33; regele Sitalkes, 32; vecinii lor, 33; înrudiţi cu Ilirii, 33; înfăţişarea, 90; s'au supus lui Dariu, 43; dela Dunărea mijlocie, 62; consumul de vin, 91; limba lor, 105; felul de vieaţă, 108; colonişti, 124; soldaţi în Dacia, 131, 192; în Balcani, 320; 25, 46, 102, 171.

Traian, portretul lui, 73; răzb. cu Dacii, 75—77; Decebal la, 77; triumful la Roma, 77; pregătiri pentru al doilea războiu, 77—78; plecarea din Roma pentru al doilea războiu, 79; al doilea războiu, 78, 79—86; aurul luat dela Daci, 93; mesajul Burilor către el, 96, 107; exped. lui în Dacia, Constantin cel Mare, comparat cu, 205; ar fi clădit Turris, 253; forul lui, 82; sculptură antică, 74; zeificat la Slavi, 251; 73, 86, 89, 91, 103, 110, 126, 127, 136, 168, 180, 186, 188, 189.

Transdanuviani (Geţi), mutaţi în Moesia de Aelian, 68.

Transilvania, jurisdicţia episcopului din, asupra catolicilor din Ţara Rom., 388; episcop. cat. de, 412, 418; 134, 253, 299, 303, 304, 369, 369, 371, 381.

Tranupara, 105.

Transmarisca, 147, 155.

www.dacoromanica.ro

Trapezița, cetate a Asaneștilor, 320.
Travsi, neam tracic, 32; obiceiuri la naștere și la moarte, 115.
Trebellis Pollio, despre Regalianus, 122.
Trebizonda, Sf. Ioan cel Nou, negustor din, 521.
Trei Scaune, județ, 18.
Trepteanca, afl. al Oltului, 258.
Tretinul, vârf în munții Făgăraș, 259.
Trianon, tratatul dela, IX.
Tribali, neam tracic, 57; regele lor, soli la Alex. cel Mare, 58; supuși de Dicomes, 65.
Trifulon (*Τρίφουλον*), în N. Moldovei, 97.
Troesmis, garnizoană la, 78, 221; monumente creștine la, 225; 66, 147, 182.
Trofeul lui Traian, vedere, 183; metopă de pe, 148, altă metopă, 149; un leu de piatră dela, 151; v. Tropaeum.
Troian, 488.
Tropaeum Traiani, oraș roman, azi sat în Dobrogea, 86; monumentul reconstituit, 86; mon. creștin la, 225; inscripție la, 205; zid circular în jurul lui 137; 149, 180, 182.
Trotuș, râu, numele de orig. ung. 305; valea, 9, 155; vamă la târgul Trotuș, 525; 135, 396.
Trufești, sat, 488.
Troyes, 218.
Tselgu, duce peceneg, atacă Chariopolis, 309.
Tucidide, despre Geți, 56, 103, 112.
Tuhutum, împotriva lui Gelou, 292, ocupă scaunul lui Gelou, 292.
Tula, fluviu, 356.
Tulcea, jud., 18, 315; satul Nicolițel lângă orașul, 281.
Tulucești, sat (Covurlui), 137, 212.
Tullius Menophilus, general roman, împotr. Carpilor și Goților, 183.
Tunsul, vârf în munții Făgăraș, cu nume românesc, 259.
Turbații, sat, 490.
Turcii Osmanlâi, 314; trecerea în Europa, 413; Șișman vasalul lor, 410; luptele cu Mircea cel Mare, 468—481; aliați cu Polonii, 481; relați, cu Alex. cel Bun, 504—513; bat pe Mihail, fiul lui Mircea, 508; răzb. contra lor, 508; alianță împotriva lor, 510; cronicarul lor, 497; 7, 8, 190, 301, 323, 387, 407, 417, 448, 495.
Turcia, 519.
Turda (Turda), staț. preist., jud. 19.
Turdaș (Huniedoara), staț. preist., 19; tip de civilizație neolitică, 21.
Turia, subafluent al Oltului, 258.
Turkestan, în Imp. Charezmian, 354, 311.
Turremuca, 122.
Turris (Turnul), dat de Justinian Slavilor, 253.
Turnu-Măgurele, st. preist., 18; vechiul Turris, 253; cucerit de Mahomet, 478; 154, 464, 471, 472.
Turnu Roșu, 79; cetate medievală, 413.
Turnu-Severin, st. preist., 18; cohortă la, 131, 355.
Turtaba (jud. Mehedinți), 316.
Turtucaia, 467.
Tysmienica, în Pocuția, 448.
Tyrageții, Geții de pe lângă fluviul Tyras (Nistrul), 96.
Tyras, Cet.-Albă, 44; râu (Nistru); 44, 96; colonie grecească la gura Nistrului, 50; monete grecești din, 47; 136, 146, 155.
Tzinto, nume dac, 120.

Țamblac Gr., ieromonah, 513; egumen la Neamț, mitropolit, 522; Vieața Sf. Ioan cel Nou, 522.
Țara Bârsei, confirmată Cav. Teutoni de Andrei II, 338; ocupată de Tătari, 355.
Țara Crișurilor, dealurile, 3; staț. preistorice, 19; râuri în, 259.

www.dacoromanica.ro

Ţara Românească, întemeierea ei şi Tătarii, 357, 363; tradiţia întem., 365—385; întemeiată de voevozii din stânga Oltului, 371; au favorizat-o împrejurările, 368—371; 431; domnia, 426; clase sociale în sec. XIII, 363; bogăţia sub Basarab I, 373; primele mănăstiri, 417; Cozia, 488; prădată de Tătari, 355, 488; prădată, 470, 472; expediţii în, 472; viaţa economică, 484; încerc. Ung. de a o cuprinde, 347, 475; formaţiune politică pe valea Buzăului, 347; catolicii din, sub protecţia ep. din Trans., 388; Mircea cel Mare, domnul ei, 464, 465; Muşatinii originari din, 445; relaţ. cu Petru Muşat, 446; luga dus în, 502—503; Turcii în, 508; mărfuri din, 515; mărfuri spre, 525; locuitorii ei, 420; desvolt. ist. a ei, 499; răsăritul ei, 336, 355; 69, 267, 270, 303, 316, 345, 363, 370, 409, 412, 416—417, 448, 450, 453.

Ţara Vlahilor (Vlaşca), 269.

Ţareviţ, cetate în posesia Asaneştilor, 320.

ţăran dac (comat), figură, 101.

Ţările Româneşti, 2.

Ţerovăţul, sat, orig. numelui, 260, 476.

Ţeţina, cetate la N. de Cernăuţi, 397; Hotco dela, 503, 459.

Ţigani, sălaşe de, 515.

Ţufalău (Trei Scaune), staţ. preist., 18 305.

Ubii, dela Rin, 131.

Ucraina, 23; Slavii în, 247.

Ucrainienii, ortodocşi, 504.

Udar, nume dac, 121.

Ugocea, voevod în părţile, 266.

Ugureii (Ungureii), 488.

Uioara, 157.

Ulag, popoare (Valahi), 356, 397.

Ulfilas, creşt. pe Goţi, 226; traduce Biblia, 207.

Ulmeni, sat, 105.

Ulmetum, castru, aşezare de Bessi, 32; o parte din zidul castrului, 133 (fig.); inscripţie creştină, 224; 150, 155.

Ulpia Traiana, capitala Daciei, 140; Ulpia Traiana Augusta Dacica Sarmizegetusa, 182.

Ulpian, digestele, 115.

Ulpianus Proculinus, ofiţer, 165.

Ulpianum, localitate în Dacia, 144.

Ungaria, invazia Sciţilor în, 33; voevozii din, 301, 302; cearta pentru hotare cu Ioniţă, 331, 345; regele ei, 422; regatul ei vasal Papei, 505; palatinul din, 469; expediţia Turcilor în contra, 470; Ştefan I şi Ung., 458—460; tendinţa de stăpânire peste Carpaţi în secolul XIII, 345; criza internă la începutul secolului XIV, 364; luptele pentru succesiune la tronul Arpadienilor, 369; vasalitatea lui Litovoi şi Seneslau, 362; năvala lui Batu-Han, 354; retragerea Tătarilor, 356; stema angevină a ei, 432; relaţiile cu Petru Muşat, 446; regii ei, 447; alianţă împotriva ei, 448; relaţiile cu Moldova, 460; relaţiile cu Alexandru cel Bun, 509, 523; mărfuri din, 525; Teodor Coriatovici stabilit în, 455; nobili din, 365; passim.

Unguraş, castru la, 134.

Ungurii, statul lor, XIII; venirea lor, 188; istoria lor până la aşezarea în Pustă, 289—291; în Atelkuz, 285; alungaţi din, 308; năvălesc în Imperiul Bizantin (1183), 325; expediţia lui Manuil Comnenul împotriva lor, 336; trec la creştinism, 231, 294—296; luptele cu voevozii româno-slavi, 291—293; ocupă Ardealul, 119, 273, 274, 294—299; locurile ocupate de ei, 301; ocuparea Haţegului de către Litovoi, 366; expediţia contra lui Litovoi, 361; relaţii rele cu Nic. Alex., 380; bătuţi de Tătari, 313; relaţiile cu Vladislav, 412; încercări de a se întinde la

www.dacoromanica.ro

Sud de Carpaţi, 345—351; poses. dela Sud de Carpaţi ocupate de voevozi români, 368; luptele cu Dan I, 345; cei din Cumania trec la ritul grecesc, 345; încercări de stăvilire a năvălirii Tătarilor, 354; influenţa Românilor asupra lor, 323, 350, influenţe asupra Românilor, 305—306; în Siret, 405; victorii asupra lor, 460; raporturi cu ei, 408, 482; atac din partea lor, 469, 472—473; relaţii cu Alexandru cel Bun, 503—512; 301, 308, 309, 330, 336, 342, 357, 424, 475.

Ungrovlahia, domn în, 466; ţara, 483; mitropolit al, 419; stăpân al, 422; 380, 385, 389, 416; v. Ţara Românească.

Ungrovlahi, 380; v. Români.

Urali, munţii, 2, 212, 353; Ungurii la, 290.

Ural, fluviu, 353.

Urban al V-lea Papă, org. propag. catolică în Estul Europei, 404, 415.

Ureche Gr. şi *Simion Dascălul*, cronica lor, despre Alexandru cel Bun, 513; 8, 400, 463, 501.

Urgum, localitate, 146.

Uroş Ştefan, fiul lui Ştefan Duşan, căsătorit cu Anca, fiica lui Nic. Alexandru, 392.

Urscia (pare a fi Orşova), 292.

Ursus, episcop al Avariţilor, la sinodul dela Niceea (787), 244.

Uscoci, 323; v. Morlachi.

Uscudava, vechiul nume al Adrianopolului, 40.

Utidava (Οὐτίδαυα), 97.

utriculari, 158.

Utriguri, Bulgarii, 280.

Utus, 321; v. Vid.

Uzii, cel mai însemnat trib peceneg, 308.

Vacarel, în Balcani, 320.

Vaculinţii, sat, 515.

Vadul Cumanilor, 425, 428.

Valahia, Ţara Românească, domnul ei, 469; din Tesalia, 414; de Sus *(Ἀνώβλαχία)*, 319; Mică *(Μικρά Βλαχία)*, Etolia şi Acarnania, 319; Mică în Slavonia, 321; Mare (Ţara Românească), 415; Mare (Tesalia), 320; 333, 345.

Valahii, de lângă hotarele Galiţiei, 342; în episcopatul Cumanilor, 345; în armata bizantină, 319; în armata contelui Ioachim, 375; n'au fost la Ankara, 446; au voevod în Stiria, cnezi între Traa şi Sava, 322; luptă cu Ungurii, 293; v. Români.

Valea Anii-Ungureni, 348.

Valea-Boului, 142.

Valea Sării, în Putna, 401.

Valea Stâlpului-Ungureni, 348.

Valenciennes Henry de, 329.

Valens, împărat roman, 86, 202—206; moartea lui, 215.

Valens, nepotul lui Mucaporus, 180.

Valens, nepotul lui Comozous, 180.

valuri (vallum), 136, 137.

Vandalii în Dacia, 202—206.

Valentinianus, 231.

Valerianus (254—260), 186.

Valerius Niconis, chestor, 164.

Vama Moldoviţei, sat, 515.

Vámbéry, etnograf ungur, despre strămoşii Ungurilor, 295.

Varna, 32, 50; Pagan, ucis la, 282; cucerită de Ioniţă, 327.

Varşovia, 448.

Vasile II, Bulgaroctonul, 63; distruge pe Bulgari la Cliuci, 287; dă lui Niculiţă stăpânirea asupra Valahilor din Elada, 318; edict cu privire la Vlahi şi Bulgari în cele religioase, 319.

Vasilievski, învăţat rus, 324.

Vasilisa, fiica lui Alexandru cel Bun, 529.

Vaslui, judeţ, 7; originea numelui, 315; vechi aşezări, 397.

Vatra Dornei, 355, 401.

www.dacoromanica.ro

Varus, general roman, 206.
Văcarea, vârf în munţii Făgăraşului, 258.
Vădastra (Romanaţi), st. preist., 18; vase tip, 25; tip de civilizaţie neolitică, 21.
Vălenii de Munte, 134.
Vărădia, castrul dela, 131, 132.
Văronicele, sate, 488.
Vărzăreşti, mănăstirea lui Vărzar, 517.
Vâlcea, judeţ, 18, 315, 361; dijme din, 488; schit în, 431; Vâlcea = Farcaş, 361; Ocnele, 363.
Vâlcan, pasul, 134.
Vâlcov, 197.
Vârbiţa, trecătoare în Balcani, 282.
Vârful lui Petru, castru la, 134.
Vâşnevăţ, mănăstire, mai apoi Chiprieni, 516.
vectigalia, podvezi, 128.
Vedea, valea, 136, 258, 471.
Veglia, insulă, 323.
Velbujd, lupta dela, între Bulgari şi Sârbi, 372, 380.
Velcu A., XIV.
Veles sau *Volos*, zeu slav, 251.
Venceslav, rege al Boemiei, 369.
Venceslav, rege al Ungariei încoronat la Buda, 369; logodit cu fiica lui Andrei III, 369.
Veneţia, 473.
Veneţieni, 323.
Verbiţa, sat, 260, 488.
Verdun, 61.
Vereczke, pas, pe unde au trecut Tătarii (Poarta Rusiei), 354.
Veress A., XIV.
Verivoiu (Berivoiu), Român din Larissa, 324.
Verria, nu era a Asaneştilor, 332: populaţie rom., 319.
Verobritius, satul lui, 175.
Vespasian, în luptă cu Viteliu, 69.
veterani, 176.
Vexillatio Dacorum Parthica, la Tigru şi Eufrat, 121.
Vezina, locotenentul lui Decebal, 72.
Vibantavarium, localitate celtică, 61.
vicesima hereditatum, 128; vicesimae libertus, 128.
Vicina, 336, 337; strămutarea mitropolitului chemat de Nic. Alexandru, 380; localizare, 386.
Victoalii, trib german, 202, 203.
Vicus Asbolodeina, *Amlaidina*, 130; *Celeris*, 150; *Pirustarum*, 124, 146; *Ce...*, 150; *C... coss*, 150; *Narcisianus*, 150; *Novus*, 150; *Parsal*, 150; *Petra*, 150; *Quintionis*, 150; *Sardes*, 150; *Scenopesis*, 150; *Secundini*, 150; *Siribuendu*, 150; *Turris Muca...*, 150; *Verobrittianus*, 150.
Vid (Utus), 321.
Vidin, Glad originar din, 292; Ioachim de Sibiu şi, 299; (Bononia), 321; ora, 392; provizii dela Vlaicu, 411; ocupat de Vlaicu, 411; atacat de Turci, 413; mitropolitul de, 416; Radu I şi Vidinul, 422, 423; capitala Bulgariei la, 439; 216, 296, 311, 315, 470, 473, 496.
Vidra (Ilfov), st. preist., 18; vas tip Boian A., 21, 22; ceramică tip Boian, 21, 22; vas antropomorf pictat cu alb şi roşu, 24; vase tip Gumelniţa, 23.
Vidra (Vrancea), 396.
Viena, 181.
Villa Olachalis, lângă Odorhei, 302.
Villehardouin Geoffroy de, 329.
villici (supraveghetori), 156.
Viminacium (Costolaţ), 72; Avarii trec Dunărea pe la, 253; 75.
Vinča (Jugoslavia), 21.
Vindelici, 131.
Vineţia, sat, dăruit lui Ladislau de Dobâca, 410.
Visitor, munte în Muntenegru, 321.
Vistula, inferioară, expansiunea Dacilor, 1; vărsarea, 2; de mijloc, 38; la izvoare, 38; Slavii la, 247; cu bârcile pe, 248; 43, 203, 336.

www.dacoromanica.ro

Vişăele, sate, 399.
Vişina, mănăstire, 494.
Vişinilor, pârâul, afluent al Oltului, 258.
Vişlea, vârf în Făgăraş, 259.
Viteliu, în luptă cu Vespasian, 69.
Vitold, principele Lituaniei, 453, 464; Ţamblac ajutat de, 522, 523; fratele Rimgailei, 507; 709; moare, 510; 483.
Viza, râu, 305.
Vizăuţ, pârâu, 305.
Vizigoţii, 212—217; contingente de, 218.
Vlad, domn în locul lui Mircea după Rovine, 471, 472; prins, 474.
Vlad, boier, 455.
Vlad dela Valea-Albă, 272.
Vlad, fiul lui Ştefan cel Mare, 444.
Vlad Dracul, expediţia din 1445, 469; 495, 424.
Vlad Ţepeş, 492.
Vlad-Vodă, docum. dela el, 271.
Vladimir, oraş rusesc ars de Tătari, 341.
Vladimir, fiul lui Boris, vrea să readucă pe Bulgari la păgânism, 284; în închisoare, 284.
Vladimirăuţi, sat, 444.
Vladislav Iagello, căsătorit cu Hedviga, 356; se împrumută dela Petru Muşat, 447, 448, 525; căsătoria unei rude a lui cu Petru Muşat, 451; legături cu Roman, 452, 453; alianţa cu Ştefan I, 458, 459; alianţă cu domnii români, 464, 470; omagiu către, 472; tratat cu Mircea, 482, 472, 483; scrisori către, 495; rudă cu Mircea, 482, 483, 495—496; tratat cu Al. cel Bun, 503, 504, 506, 507, 508, 509, 510, 511.
Vladislav Voevod, fiul lui Nic. Alexandru, 389, 392, 409; domnia, 409—411; ocupă Vidinul, 412, titlul, 410; leg. cu Turcii, 412, 414; mănăst. lui, 260, 418; aliat cu Sracimir, 410; relaţii cu Ungurii, 409—414; ctitor la Cutlumuz, 419, 494; bate monetă, 420; stăpâneşte Vidinul, 414; fratele lui, 426; posesiunile lui, 440—441; a doua eparhie munteană, 415—416; sprijină ortodoxismul, 415; 388, 439, 465, 466.
Vladislav al II-lea, 489.
Vlahi (Români), nume dat de Slavi tuturor romanicilor, 271; din Bulg. sub ascult. arhiep. de Ohrida, 313; cete militare în Stiria, sf. sec. XVI, 321; din Tesalia, se răscoală (1066), 313—315; din Haemus, nemulţumiţi, 315; din Haemus, asimilaţi de Bulgari, 329; răscoala începută de ei (1185), 331; în unire cu Bulg. şi Grecii asupra Imp. Latin, 332; în doc. lui Ioniţă, 333; rolul lor după Ioniţă, 333; în Calcidica şi aproape de Athos, 328; chervanagii, 318; colonişti, 336; episcopat al lor în dieceza Ohridei, 319; din Elada, 318, 319; din Dobrogea (1166), 336; ajută pe Glad, 273; prezenţa lor în Ardeal la venirea Ungurilor, 291; Vlahi regali în Bosnia, 315; Regni Croatiae, 330; Vlah, sinonim cu păstor, călător, 322; Vlahi, Vlasi, Ulaghi, Olahi, 196, 335, 336; 380; v. Vlasi, Români.
vlahi = români, ţărani neliberi, 271.
Vlahinia, 320.
Vlahoklisura, 319.
Vlahoviţa, sat, 321.
Vlasi Baniani, 321; Vlasi Mirilovici, 315; nume topic în jurul Sofiei, 320.
Vlaseniţa, târg, 320.
Vlasina, sat, pârâu (Serbia estică), 321.
Vlasotince, târg (Serbia), 321.
Vlasulja, munte le N.-V. de Durmitor, 321.
Vlaşca, Ţara Românilor, Vlahilor, 10, 269; codru, 6; jud., 315, 362; sat, în Serbia, 321; 98; v. Vlăsia.
Vlašca Gromila, vârf de munte, 321.

www.dacoromanica.ro

Vlašic Planina, munți (Serbia), 321.
Vlaškidol, sat (Serbia), 321.
Vlašco bărdo, 320.
Vlădeasa, 3.
Vlăsiei, codrul, 269, 489.
Vodița, orig. numelui, 260; mănăstire întemeiată de Vlaicu, 415; hrisov al ei, 418; ține de Tismana, 440; 418, 450, 488.
Voislav, fiu al lui Nic. Alexandru, 387, 426.
Volga, bărcile Slavilor pe, 248; Ungurii la, 290; 353.
Volhinia (Volynia), 339, 340; Luck, oraș în, 508.
Volhovățul, dat Rimgaților, 507.
Volohii, 340, v. Bolohoveni.
Volovăț, biserică de lemn atribuită lui Bodgan I, 400.
Vranas Alexios, general bizantin, bate pe Normanzi și se ridică împotriva lui Isaac Anghel, 325.
Vrancea, depresiune, 9; credințe străvechi, 115; regim aparte, cnezat, voevodat, 342, 343; organizarea de azi dovedește o străveche organizare politică, 337; ținut străvechiu, 395; vechimea numelui și a populației, 395, 396; 401, 503.
Vratna, mănăstire în Craina, 431.
Vrăbie, sat (Slavonia), 322.
Vrăeștii, sat, 490.
Vulpe R., XIV, XV.

Warthe, râu, 38.
Windecke, biograful lui Sigismund al Ungariei, 424.
Withimer, urmașul lui Hermanarich, 212.
Worskla, lupta dela, 460, 462.

Xenopol, opera lui, XIV; păreri despre cucerirea Daciei, 117; despre Costea Voevod, 444.

Yan-Tse-Kiang (Fluviul Albastru), 356.
Ypres, catifeaua de, 484, 527.

Zablachiae, 322.
Zagreb, 370.
Zahorna, iezer la Nistru, 516; prisacă, 517.
Zaldapa, așezare lângă Durostorum, 35.
Zalmoxis, legenda lui, 107-108; cultul lui, 109; 103, 112, 171; numit de Platon *βασιλεύς θέος*, 108.
Zargidava (*Ζαργιδαυα*) la E. de Siret (Vaslui, Roman), 98.
Zavlaka, sat (Serbia), 321.
Zăbala, în Vrancea, 396.
Zalăul, ocupat de Tătari, 355.
Zărnești, sat, 137.
Zăvoi, sat, 144.
Zârnă, seliștea lui, 515.
Zenovius, inscripția creștină a lui, 227. 228.
Zerna, v. Cerna.
zimbru, dispărut azi, 6.
Zimmermann, locuitor din Siret, 400.
Zimnicea, stațiune preistorică, 18; numele, originea, 248, 259; 78, 98, 155.
Zina (*ζῆνα*) = cucută, numele dac al plantei, 105.
Zips, comitat, 340.
Ziridava, (*Ζιριδαυα*) 97.
Zisnudava, sat în Dobrogea, 122, 150.
Zlatarski, istoric bulgar, 320.
Zlatna, minele, 142.
Zografu, mănăstire, 495.
Zoltan, căpetenie ung. atacă pe Menumorut, 292; ia în căsătorie pe fiica lui Menumorut, 292.
Zoltan, conducător ungur în locul lui Kean, care este ucis, 296.
Zonaras, despre orig. lui Tatos, 338.
Zopyrion, guvernatorul Traciei, expediția în stânga Dunării, 58.
Zurobara (*Ζουρόβαρα*) 97.
Zusidava (*Ζουσίδαυα*) localit. dacă, 97.
Zutor, sat în Ardeal, în epoca romană Largiana, 143; castru la, 134.
Zyraxes, rege dac în Dobrogea, 66; atacat de Crassus, 67; fuga la Geto-Bastarno-Sarmați, 67.

www.dacoromanica.ro

LISTA FIGURILOR

Fig.		Pag.
1.	Silexuri paleolitice dela Câşla-Nedjimova	17
2.	Vas de pământ dela Cucuteni	18
3.	Vase de pământ dela Cucuteni	19
4.	Vase de pământ şi idol dela Cucuteni	20
5.	Vas de pământ de tipul Boian A, găsit la Vidra	21
6.	Vase şi capac de vas de tipul Boian A, găsite la Vidra	22
7.	Capac de vas antropomorf, găsit la Vidra	23
8.	Vase de pământ, pictate cu grafit, de tip Gumelniţa, găsite la Vidra	23
9.	«Zeiţa dela Vidra»	24
10.	Vase de pământ de tip Vădastra şi Gumelniţa	25
11.	Fragmente de ceramică de tipul Bucureşti, găsite la Lacul Tei	26
12.	Urnă funerară de lut, tip Bucureşti	27
13.	Vas de pământ de tipul Bucureşti, găsit la Lacul Tei	27
14.	Vârfuri de lance, topoare şi fragment de sabie, toate de bronz, găsite la Drajna de jos	28
15.	Monete de ale «regilor» sciţi din Dobrogea	35
16.	Montele «regilor» sciţi din Dobrogea	36
17.	Cazanul scitic dela Scorţaru	37
18.	Aplice scitice de argint, găsite lângă Craiova	38
19.	Aplică scitică de argint, găsită lângă Craiova	39
20.	Vârf de baldachin scitic, de bronz	40
21.	Coiful de aur dela Poiana-Prahova	41
22.	Vas de argint din tezaurul dela Hagighiol	42
23.	O parte din zidul cetăţii Histria	45
24.	Poarta cetăţii Histria	46
25.	Monete greceşti din Tyras	47
26.	Monete greceşti din Tomi	47
27.	Monete greceşti din Callatis	47
28.	Monete greceşti din Dionysopolis	47
29.	Statuete reprezentând pe Afrodita, găsite la Histria	48
30.	Monete dace de argint, găsite în Ardeal	49

www.dacoromanica.ro

Fig.		Pag.
31.	Monete dace de argint, din Muntenia	49
32.	Monete dace de argint, din Muntenia	49
33.	Monete dace de argint, din Oltenia	49
34.	Monetă dacă de argint, tezaurul dela Huși	50
35.	Monetă dacă de argint, găsită la Cugir	50
36.	Monete dace de argint, găsite la Celeiu	51
37.	Imitații dace de vase grecești zise deliene	52
38.	Fragment de vas dac imitat după vasele deliene	53
39.	Decebal	71
40.	Traian	74
41.	Chipuri de Romani de pe Columna Traiană	75
42.	Monete romane în legătură cu cucerirea Daciei	81
43.	Unul din medalioanele bătute în amintirea victoriei dacice	82
44.	Tropaeum Traiani (reconstituire)	83
45.	Primele două rânduri de sculpturi ale Columnei Traiane	84
46.	Sculpturi de pe Columna Traiană	85
47.	Seceri de bronz, găsite la Drajna de jos	92
48.	Candelabrul de bronz dela Crăsani	93
49.	Coliere, inele și alte podoabe găsite la Poiana	94
50.	Vas de pământ găsit la Poiana	95
51.	Dac nobil (pileat)	100
52.	Țăran dac (comat)	101
53.	Scările de piatră dela unul din turnurile cetății dace dela Costești	105
54.	Vederea împrejurimilor întărite ale cetății dace dela Costești	106
55.	Statuetă de bronz, reprezentând pe Jupiter Dolichenus	106
56.	Fragment de cărămidă romană, cu stampila Legiunii a XIII-a Gemina	130
57.	O parte din zidul castrului dela Ulmetum	133
58.	Un fragment din Tabula Peutingeriană	135
59.	Inscripție romană privind orașul Sarmizegetusa	140
60.	Mască de bronz, găsită la Carsium	144
61.	Statuie înfățișând pe un magistrat din Tomi	145
62.	Metopă dela Trofeul lui Traian, reprezentând un legionar cu doi prizonieri	148
63.	Metopă dela Trofeul lui Traian, reprezentând un călăreț sarmat.	149
64.	Unul din leii de piatră care împodobeau Trofeul lui Traian	151
65.	Inscripție romană pomenind satul lui Secundinus	152
66.	Statuetă și vârf de stindard sau de baldachin, ambele de bronz, găsite la Lacul Tei	159
67.	Cap de statuetă găsită la Tomi	160
68.	Sticlărie greco-romană găsită la Tomi	161
69.	Mozaic de marmoră la Histria	166
70.	Inscripție romană dedicată lui Esculap și Higeiei	168
71.	Ruinele amfiteatrului din Sarmizegetuza	169

www.dacoromanica.ro

Fig.		Pag.
72.	Gladiatorul Skirtos Dakesis din Tomi	170
73.	Inscripţie romană	171
74.	Sarcofagul cu simboluri dela Tomi	172
75.	Sculptură antică reprezentând pe zeul Apollo	173
76.	Sculptură antică reprezentând un ospăţ funerar	174
77.	Sculptură antică reprezentând un sacrificiu adus zeului Mithras	175
78.	Sculptură antică reprezentând o scenă de cult	176
79.	Sculptură antică reprezentând pe zeiţa Hecate	177
80.	Scenă de cult, săpată în lut; găsită la Lacul Tei	178
81.	Diplomă militară dată unui veteran bes	179
82.	Bustul împăratului Septimiu Sever	184
83.	Bustul împăratului Caracalla	185
84.	Arcul de triumf al lui Constantin cel Mare	204
85	Inscripţia oraşului Tropaeum Traiani, dedicată împăraţilor Constantin şi Liciniu	205
86.	Trei obiecte de podoabă, de aur, din tezaurul dela Pietroasa	213
87.	Patera de aur a tezaurului dela Pietroasa	214
88.	Tava de aur a tezaurului dela Pietroasa	215
89.	Vasul octogon de aur al tezaurului dela Pietroasa	216
90.	Vasul de turnat vin al tezaurului dela Pietroasa	217
91.	Cazan hunic, găsit în bălţile Dunării	218
92.	Inscripţie latină creştină dela Ulmetum	224
93.	Inscripţie greacă creştină din Tomi	225
94.	Opaiţ de bronz găsit în comuna Luciu (Ialomiţa)	227
95.	Inscripţia latină şi monogramul creştin dela Bierten	228
96.	Cană de argint din tezaurul dela Apahida	234
97.	Fibule şi lanţuri de aur din tezaurul dela Apahida	235
98.	Fibule de aur din tezaurul al doilea dela Şimlăiu Silvaniei	236
99.	Două fibule de aur din tezaurul al doilea dela Şimlăul Silvaniei	237
100.	Două paftale de aur din tezaurul al doilea dela Şimlăul Silvaniei	238
101.	Fibule şi un ac de aur din tezaurul dela Coşovenii de jos	239
102.	Obiecte de argint din tezaurul dela Coşovenii de jos	240
103.	Monetă de aur dela Justinian	242
104.	Fibulă şi cercei de aur din al doilea tezaur dela Coşovenii de jos	243
105.	Monetă bizantină de aur dela Mauriciu Tiberiu	254
106.	Monete bizantine de aur dela Mauriciu Tiberiu, găsite la Ulmetum	255
107.	Manuscrisul cronicei notarului anonim al regelui Bela	273
108.	Monetă bizantină de aur dela Nicefor Focas	285
109.	Tezaurul bizantin dela Bisericuţa	286
110.	«Aquamanil» de bronz, găsit în pădurea dela Ineu (Arad)	295
111.	Râjnovul	298
112.	Gană de aur din tezaurul peceneg dela Sân Nicolaul Mare (Timiş-Torontal)	309

www.dacoromanica.ro

Fig.		Pag.
113.	Monete bizantine de aur dela Alexie și Manuil Comnenul	310
114.	Vas de aur din tezaurul peceneg dela Sân Nicolaul Mare	312
115.	Ruinele Cetății Neamțului	349
116.	Biserica din Densuș (Țara Hațegului)	367
117.	Miniatură din Cronicon Pictum, reprezentând pe solul lui Basarab la Carol Robert	375
118.	Miniatură din Cronicon Pictum, reprezentând lupta dela Posada	376
119.	Miniatură din Cronocin Pictum, reprezentând tot lupta dela Posada	377
120.	Ruinele Bisericii catolice «Sân-Nicoară»	382
121.	Biserica Domnească din Curtea de Argeș	384
122.	Piatra de mormânt a lui Nicolae Alexandru	391
123.	Ruinele Cetății Suceava	401
124.	Cetatea Albă	402
125.	«Turnul Roșu»	413
126.	Monete de argint dela Vlaicu Vodă și Radu I Basarab	420
127.	Biserica mânăstirii Cotmeana	425
128.	Pictură în Biserica Domnească din Curtea de Argeș	427
129.	Pictură în Biserica Domnească din Curtea de Argeș	428
130.	Ruinele «Cetății lui Negru Vodă»	429
131.	Radu Basarab, unul dintre ctitorii Bisericii Domnești	430
132.	Monetă de argint dela Radu I Basarab	432
133.	Piatra de mormânt a lui Radu I Basarab	433
134.	Sarcofagul și rămășițele pământești ale lui Radu I	434
135.	Paftaua de aur a lui Radu I Basarab	435
136.	Brâul lui Radu I Basarab	436
137.	Brățara și inelele găsite în mormintele din Biserica Domnească dela Curtea de Argeș	437
138.	Monete de argint dela Petru al Mușatei	451
139.	Monete dela Roman Voevod	452
140.	Monetă de argint dela Ștefan Voevod	457
141.	Ruinele cetății Enisala	477
142.	Ruinele cetății Enisala, văzute din avion	478
143.	Incinta cetății Enisala	480
144.	Monetă de argint dela Mircea cel Bătrân	486
145.	Mânăstirea Cozia	488
146.	Biserica fostei mânăstiri a Snagovului	491
147.	Biserica schitului Brădet (jud. Argeș)	493
148.	Mircea cel Bătrân și doamna sa, ctitori ai schitului Brădet	494
149.	Mircea cel Bătrân și fiul său Mihail	498
150.	Patrahirul lui Alexandru cel Bun	520
151.	Monete de argint dela Alexandru cel Bun	527

www.dacoromanica.ro

LISTA HĂRŢILOR

Nr.		Pagina
1.	Dacia Preistorică din Paleolitic până la 512 înainte de Christos.	16—17
2.	Expansiunea Dacilor între 900 şi 500 înainte de Christos . .	64—65
3.	Dacia Pontică	64—65
4.	Dacia înainte de cucerirea romană	96—97
5.	Dacia Traiană	192—193
6.	Dacia în timpul năvălirilor barbare (271—1247)	352—353
7.	Ţările Româneşti la 1400	512—513

www.dacoromanica.ro

CUPRINSUL

Pagina

Prefată la ediția a cincea V
Prefață la ediția întâia VII
Abreviațiuni XIII
Bibliografia operelor de sinteză XV

Pământul românesc . . . . . 1—14

Însemnătatea mediului fizic în istorie 1. Pământul românesc. 1. Așezarea 2. Înfățișarea 3. Bogăția 3. Pământul românesc în epoca istorică 4. Influența pământului asupra istoriei noastre 8. Bibliografie 12.

Epoca preistorică . . . . . 15—30

Împărțirea epocei preistorice 15. Stațiuni preistorice în Dacia 16. Preistoria Daciei 20. Bibliografie 28.

Tracii. Dacii sau Geții . . . . . 31—55

Tracii 31. Năvălirea Sciților 33. Expansiunea Dacilor între 900 și 500 înainte de Christos 37. Așezările grecești pe țărmul de Apus al Mării Negre. Influența lor asupra Dacilor 48. Bibliografie 54.

Istoria politică a Dacilor până la Decebal . . . . . 56—87

Expediția lui Alexandru Machedon 56. Dromihetes, primul rege însemnat al Geților 58. Năvălirea Celților 60. Marele rege Buerebista. Statul dac în culmea puterii 62. Primele lupte cu Romanii. Dapyx. Supunerea Daciei Pontice 65. Decebal, regele erou. Biruința asupra lui Domițian 70. Traian. Cele două războaie. Prăbușirea statului dac 73. Bibliografie 87.

www.dacoromanica.ro

Pagina

Civilizaţia şi cultura Dacilor . . . . . 89—116

Înfăţişarea lor. Îmbrăcămintea. Îndeletnicirile 90. Organizarea socială 95. Limba. Frumuseţea religiei dace. Arta 104. Rolul Dacilor în formarea poporului român 112. Bibliografie 116.

Dacia Traiană . . . . . 117—201

Hotarele şi populaţia. Persistenţa elementului autohton 117. Coloniştii romani 123. Organizarea administrativă 127. Organizarea militară 129. Oraşele şi satele 137. Drumurile 151. Viaţa economică 156. Viaţa socială. Colegiile 160. Construcţiile. Apeducte, terme, amfiteatre 165. Şcoli 172. Procesul de romanizare în Dacia 173. Istoria Daciei Traiane. Primele năvăliri 180. Părăsirea Daciei. Chestia continuităţii 187. Rolul Romanilor în formarea poporului român 192. Bibliografie 197.

Neamurile germanice în Dacia. Sarmaţii . . . . . 202—209

Vandalii. Goţii. Taifalii 202. Sarmaţii 207. Bibliografie 208.

Hunii . . . . . 210—220

Năvălirea lor. Luptele cu Goţii. Tezaurul dela Pietroasa 210. Atila 217. Bibliografie 220.

Creştinarea Daco-Romanilor . . . . . 221—232

Creştinii în Dacia Traiană 221. Misionarii. Niceta din Remesiana 224. Caracterul latin al creştinismului nostru 227. Bibliografie 231.

Stăpânirea Gepizilor în Dacia. Avarii . . . . . 233—245

Gepizii au locuit în Dacia 233. Ce ne-a rămas dela neamurile germanice 241. Avarii 242. Bibliografie 244.

Slavii . . . . . 246—279

Însemnătatea lor în istoria Românilor 246. Cultura şi civilizaţia năvălitorilor slavi 247. Năvălirea Slavilor în ţările noastre. Luptele cu Bizantinii 252. «Torna, torna, fratre» 255. Rolul Slavilor în formarea poporului român 256. Slavii au venit în Dacia în calitate de cuceritori 268. Bibliografie 278.

Bulgarii . . . . . 280—288

Năvălirea lor. Întemeierea statului 280. Creştinarea Bulgarilor. Alfabetul chirilic. Ţarul Simeon 283. Decăderea şi desfiinţarea statului bulgar 285. Bibliografie 288.

www.dacoromanica.ro

Pagina

Ungurii . . . . . 289—307
Istoria lor până la așezarea în pustă 289. Luptele cu voevozii româno-slavi 291. Creștinarea Ungurilor și ocuparea Ardealului 294. Colonizarea Sașilor. Secuii 297. Situația elementului românesc în Ardeal după cucerirea ungară 299. Influențe reciproce asupra limbii 305. Bibliografie 307.

Noi invaziuni turcești: Pecenegii și Cumanii . . . . . 308—316
Pecenegii 308. Cumanii. Începuturi de creștinare. Din moravurile lor 311. Influența Pecenegilor și Cumanilor asupra poporului nostru 314. Bibliografie 316.

Românii din Peninsula Balcanică . . . . . 317—334
Primele știri istorice 317. Regiunile românești din Peninsula Balcanică 319. Mișcarea din Tesalia 323. Răscoala Românilor și a Bulgarilor. Petru și Asan 325. Ioniță, regele Bulgarilor și al Românilor 327. Bibliografie 334.

Românii în timpul stăpânirii Pecenegilor și Cumanilor . . . . . 335—344
Despre formațiile politice ale lui Tatos, Sestlav, Sacea la Dunărea de jos 336. Brodnicii, locuitorii dela vaduri 338. Bolohovenii 339. Bârladnicii 341, Vrancea 342. Bibliografie 343.

Incercările Ungurilor de a-și întinde stăpânirea la miazăzi și la răsărit de Carpați . . . . . 345—351
Banatul unguresc de Severin 345. Loviștea 346. Posesiunile Cavalerilor Teutoni 347. Episcopatul Cumanilor 349. Bibliografie 351.

Tătarii . . . . . 352—358
Caracteristicile lor. Gengis-Han 352. Marea invazie din 1241 354. Bibliografie 358.

Cum se înfățișa Muntenia în 1247 . . . . . 359—364
Diploma Ioaniților 359. Bibliografie 364.

Intemeierea Țării Românești . . . . . 365—386
Luptele lui Litovoi și Barbat cu Ungurii. Tihomir 365. Intemeierea Țării Românești 368. Relațiile cu Ungaria. Războiul din 1330 și strălucita biruință a lui Basarab 370. Expansiunea spre răsărit a Țării Românești 378. Propaganda catolică 380. Moartea lui Basarab. Personalitatea lui 383. Bibliografie 386.

www.dacoromanica.ro

Pagina

Nicolae Alexandru Voevod . . . . . 387—393
Relaţiile lui cu Ungurii 387. Intemeierea mitropoliei muntene 389. Familia lui Nicolae Alexandru. Moartea lui 392. Bibliografie 392.

Intemeierea Moldovei . . . . . 394—403
Caracterul şi data întemeierii statului moldovean 394. Românii în Moldova înainte de întemeierea statului 395. Bogdan descălecătorul. Intemeierea statului moldovean independent 398. Bibliografie 403.

Laţco Voevod . . . . . 404—408
Propaganda catolică 404. Bibliografie 408.

Vlaicu Vodă . . . . . 409—421
Relaţiile cu Ungurii, cu Bulgarii şi cu Tătarii 409, Propaganda catolică 414. Intemeierea celei de a doua eparhii muntene 415. Intemeierea primelor mănăstiri 416. Viaţa economică 419. Bibliografie 421.

Radu I şi Dan I . . . . . 422—442
Relaţiile cu Ungurii 422. Intemeierea marilor mănăstiri şi confundarea lui Radu cu întemeietorul ţării 424. Mormântul din Biserica Domnească dela Curtea de Argeş 433. Dan 439. Luptele cu Ungurii şi cu Bulgarii. Moartea sa 440. Daniile către mănăstiri 441. Bibliografie 442.

Muşatinii . . . . . 443—451
Originea Muşatinilor. Costea voevod 443. Petru voevod. Relaţiile cu Polonii 446. Viaţa religioasă şi economică 449.

Roman Voevod . . . . . 452—456
Intinderea ţării. Legăturile cu Polonii 452. Inceputul conflictului cu Patriarhia din Constantinopol 453. Intemeierea oraşului Roman. Hrisoavele de danie 454. Bibliografie 456.

Ştefan I Voevod şi Iuga Voevod . . . . . 457—464
Relaţiile cu Polonii. Biruinţa asupra Ungurilor 458. Conflictul cu Patriarhia din Constantinopol 460. Iuga voevod 462. Bibliografia 464.

www.dacoromanica.ro

Pagina

Mircea cel Bătrân . . . . . 465—500

Cât se întindea Ţara Românească în timpul lui Mircea 466. Luptele cu Turcii. Legăturile cu Polonii 468. Biruinţa dela Rovine. Tratatul cu Sigismund 471. Dezastrul creştin dela Nicopole 473. Noile victorii ale lui Mircea asupra Turcilor. Înţelegerea cu Baiazid 475. Poziţia dominantă a lui Mircea. Relaţiile cu Mahomed I. Pretinsul tratat de închinare 476. Mircea şi Muşatinii faţă de Poloni 482. Viaţa economică 483. Ctitoriile 486. Familia lui Mircea 496. Moartea lui Mircea. Personalitatea lui 497. Bibliografie 499.

Alexandru cel Bun . . . . . 501—531

Începutul domniei. Întinderea Moldovei sub Alexandru cel Bun 501. Relaţiile cu Polonii, cu Ungurii, cu Turcii şi cu Muntenii 503. Organizarea ierarhiei bisericeşti 512. Mănăstirile. Importanţa lor sub raportul cultural 515. Aducerea moaştelor Sfântului Ioan cel Nou 521. Viaţa economică 524. Moartea lui Alexandru. Familia sa 528. Bibliografie 531.

Indice . . . . . 533—597
Lista figurilor. . . . . . 598—601
Cuprinsul . . . . . 603—607

www.dacoromanica.ro

MONITORUL OFICIAL ŞI
IMPRIMERIILE STATULUI

IMPRIMERIA NAŢIONALĂ
BUCUREŞTI 1946

www.dacoromanica.ro

CONSTANTIN C. GIURESCU

DACIA PREISTORICĂ

(DIN PALEOLITIC PÂNĂ LA 514 INAINTE DE CHRISTOS)

Harta No. 1

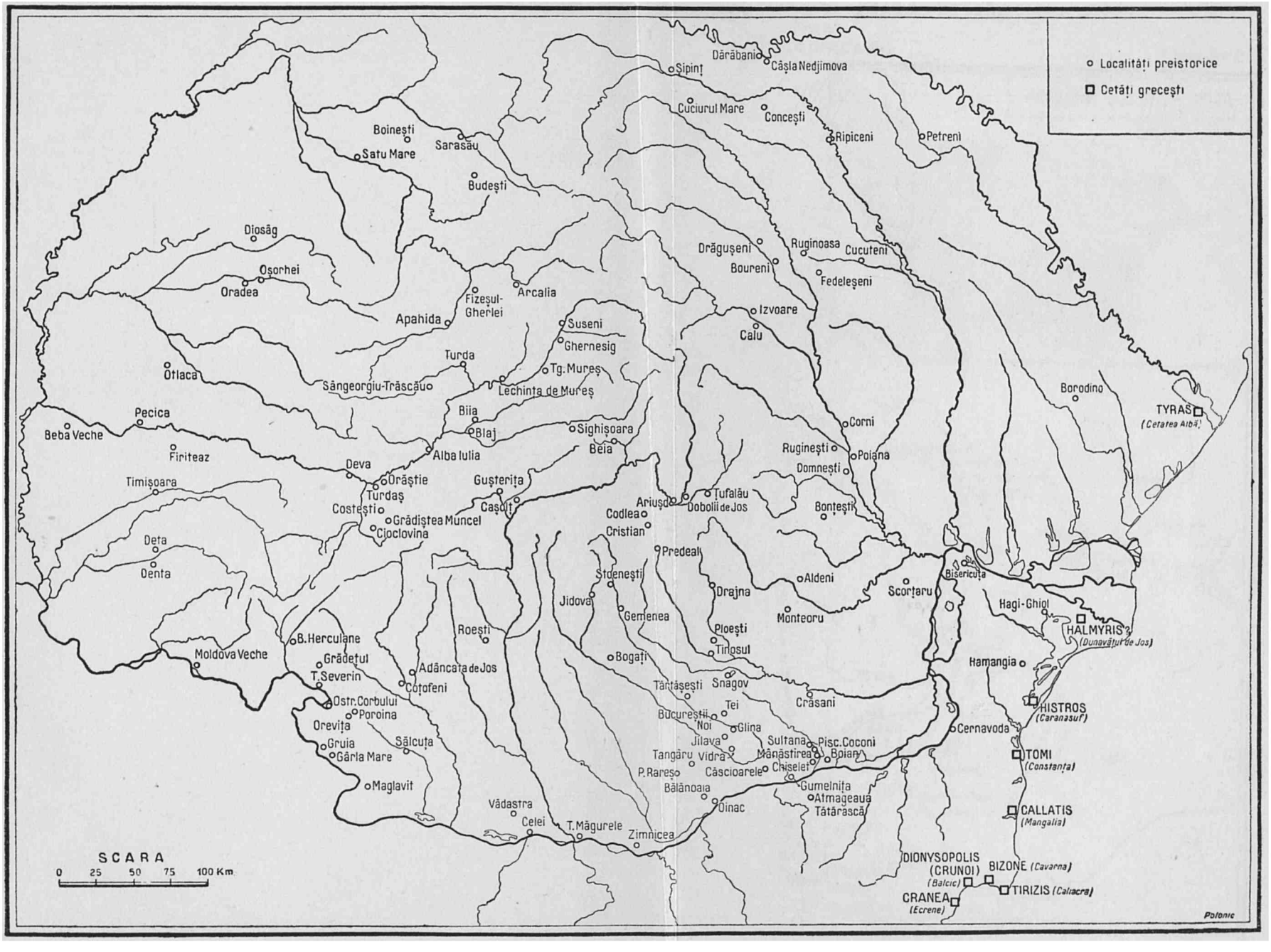

www.dacoromanica.ro

EXPANSIUNEA DACICĂ

(DUPĂ V. PARVAN)

DE

CONSTANTIN C. GIURESCU

Harta Nº 2

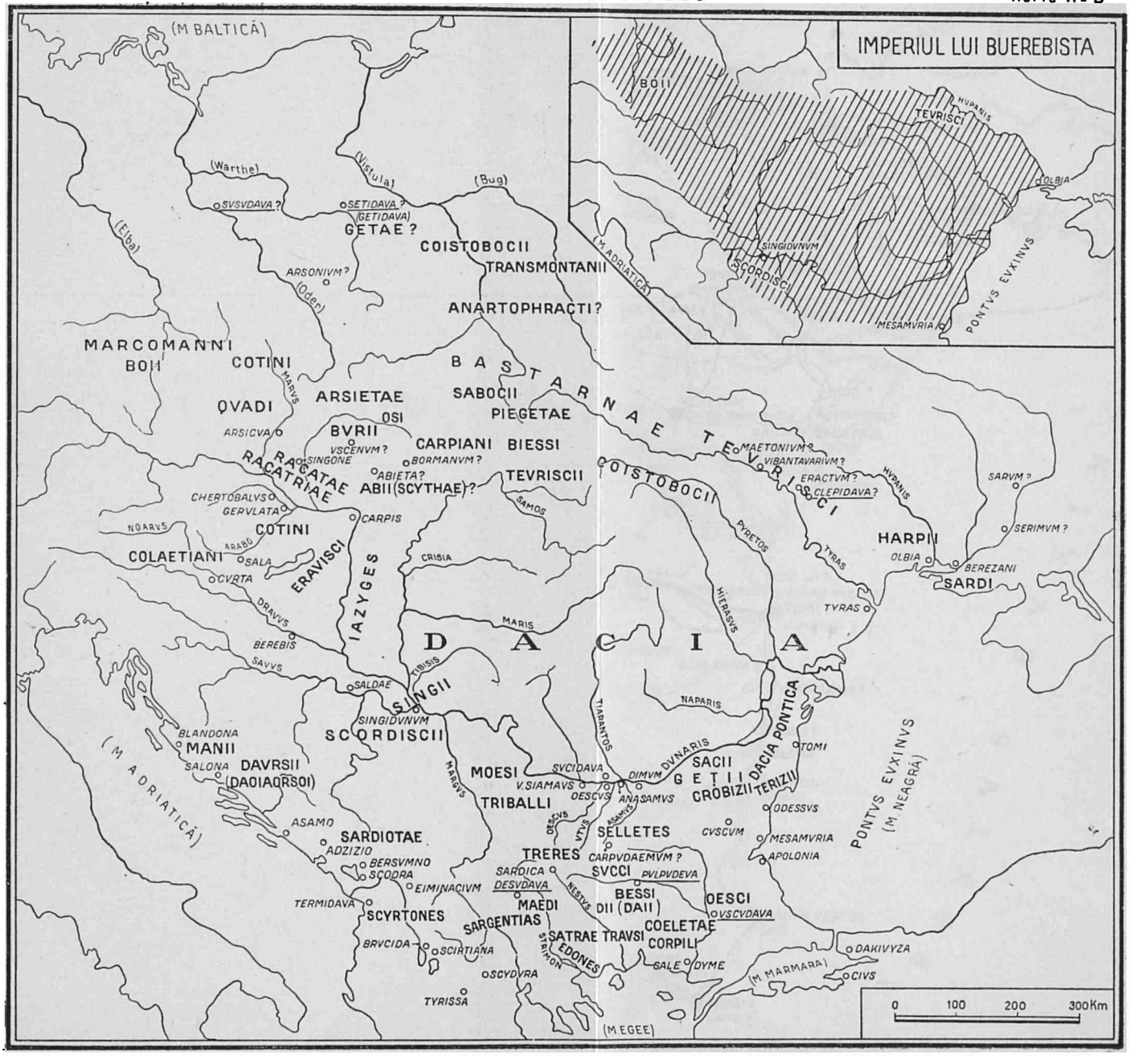

www.dacoromanica.ro

Harta Nº 3

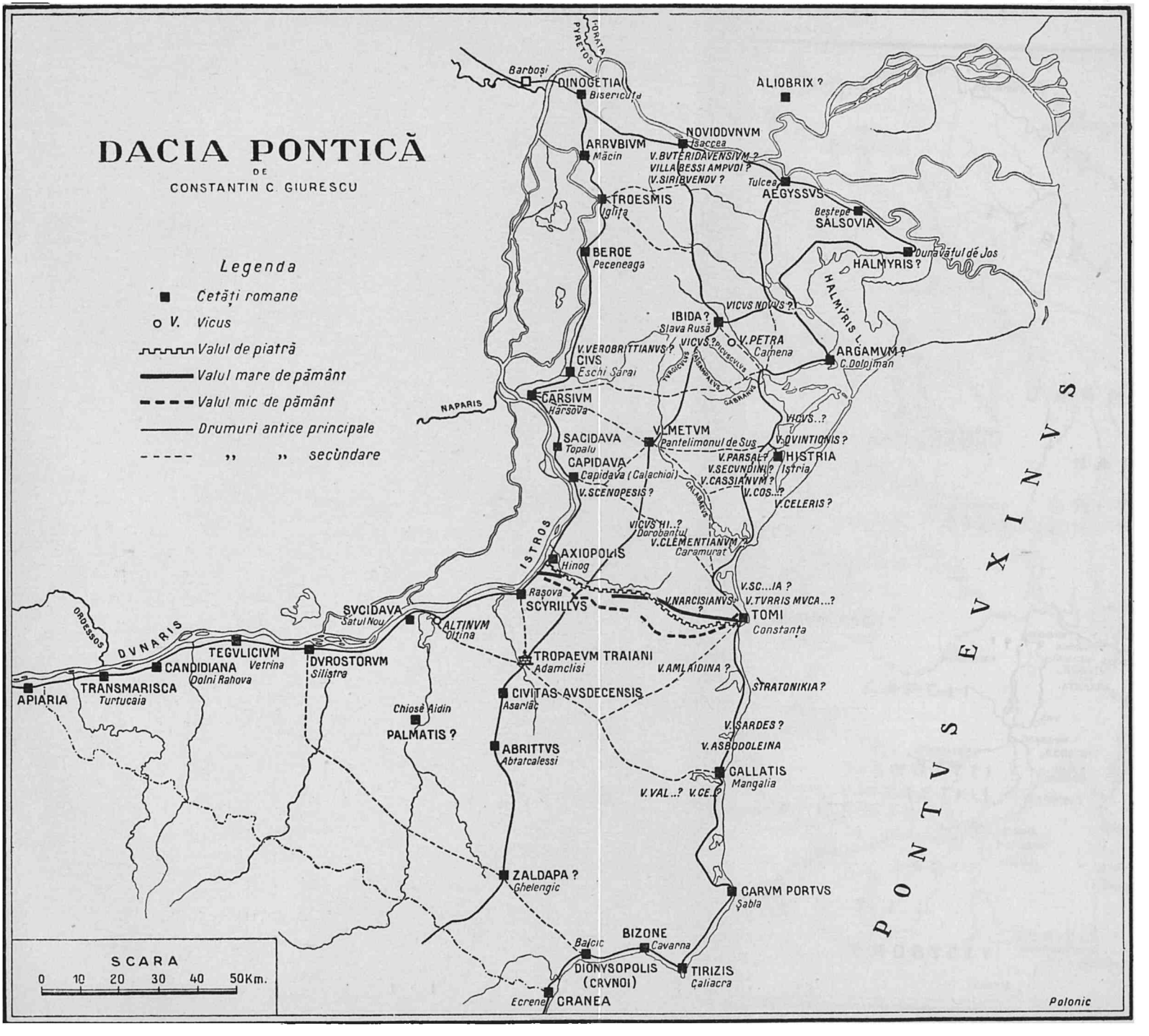

www.dacoromanica.ro

DACIA INAINTE DE CUCERIREA ROMANĂ

DE CONSTANTIN C. GIURESCU

Harta Nº 4

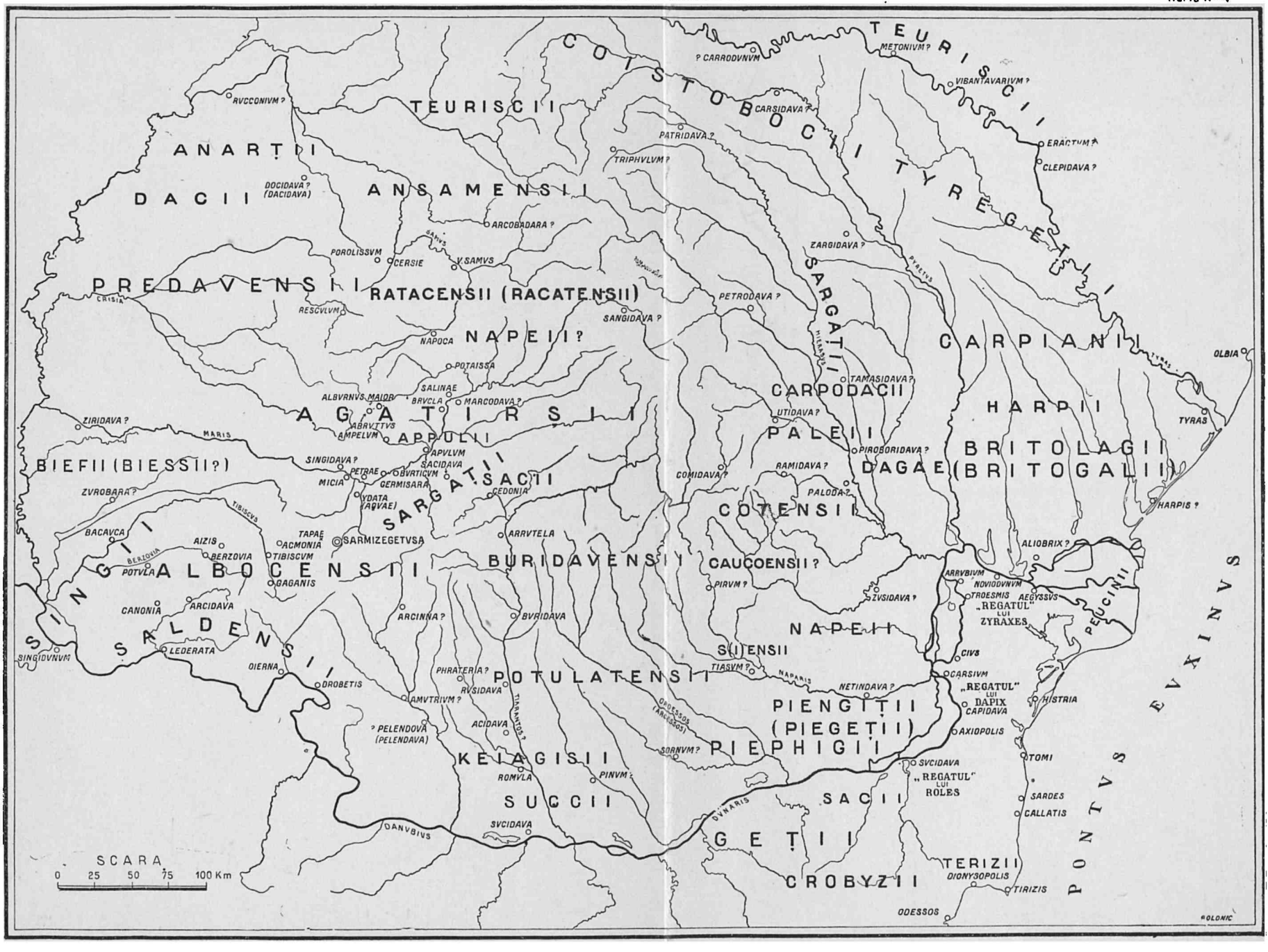

www.dacoromanica.ro

DACIA TRAIANĂ

DE

CONSTANTIN C. GIURESCU

Harta Nº 5

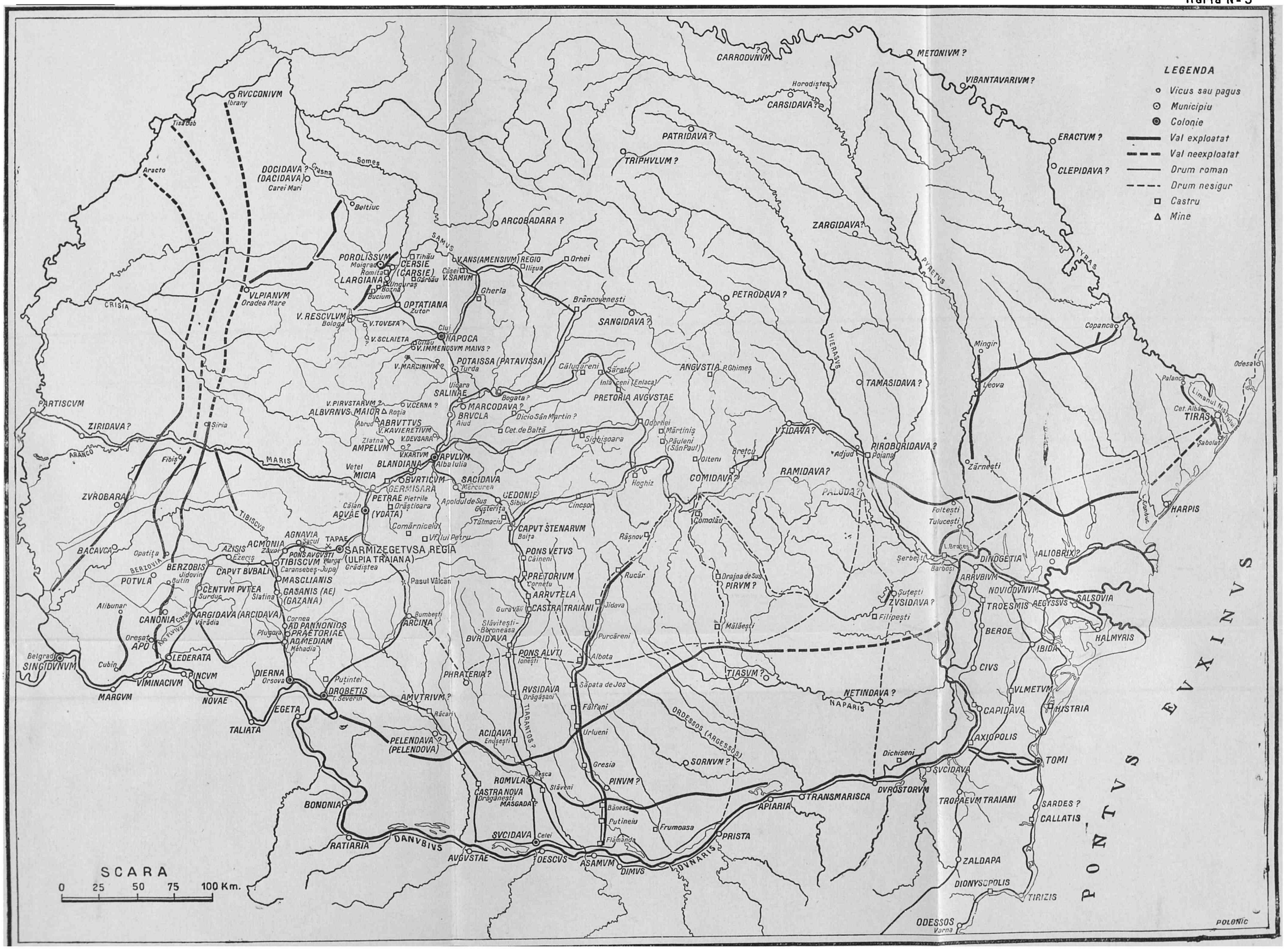

www.dacoromanica.ro

ȚĂRILE ROMÂNEȘTI IN TIMPUL NĂVĂLIRILOR BARBARE (271-1247)

DE CONSTANTIN C. GIURESCU

Harta Nº 6

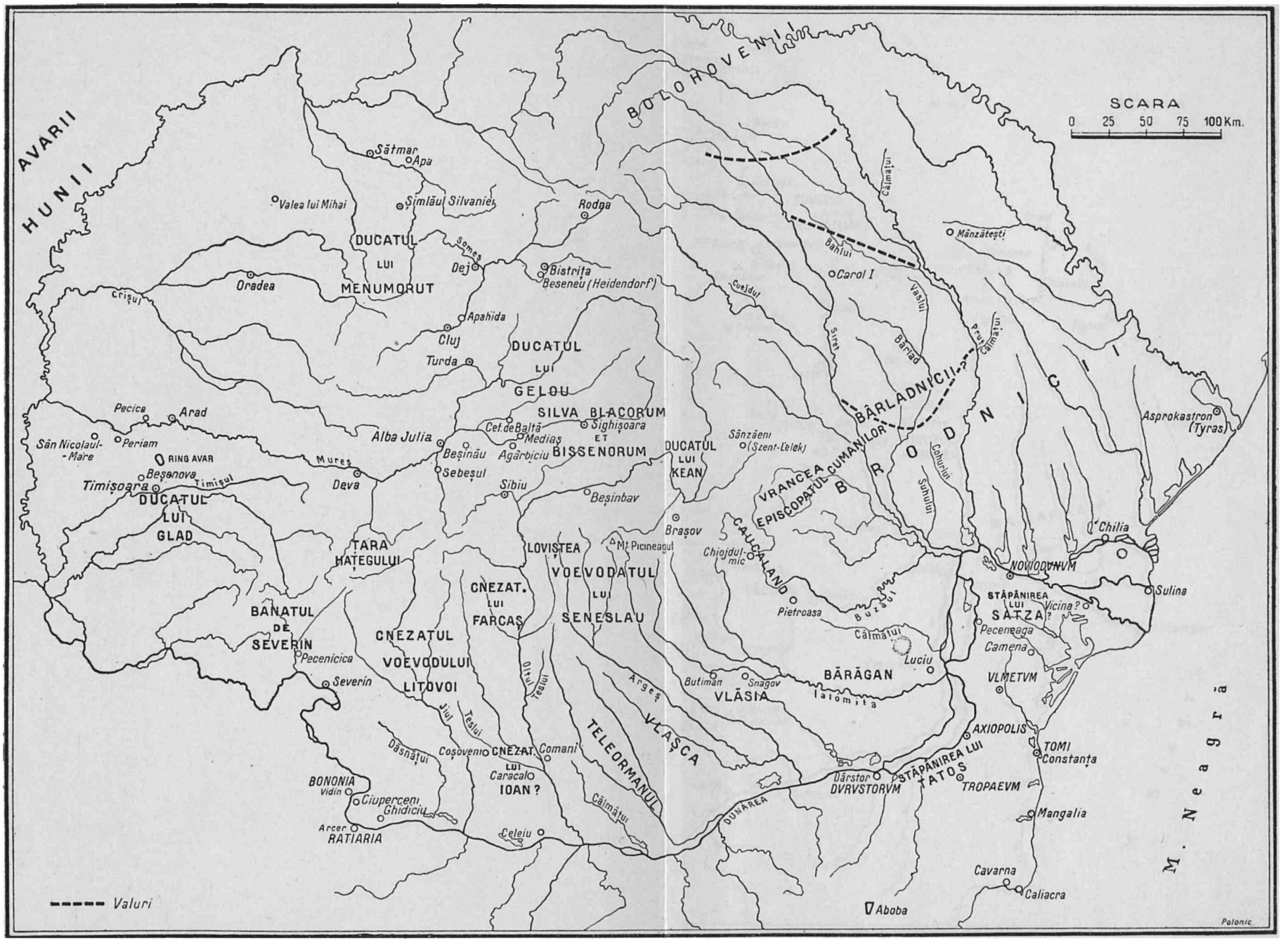

www.dacoromanica.ro

ȚĂRILE ROMÂNEȘTI IN ANUL 1400

DE

CONSTANTIN C. GIURESCU

Harta № 7

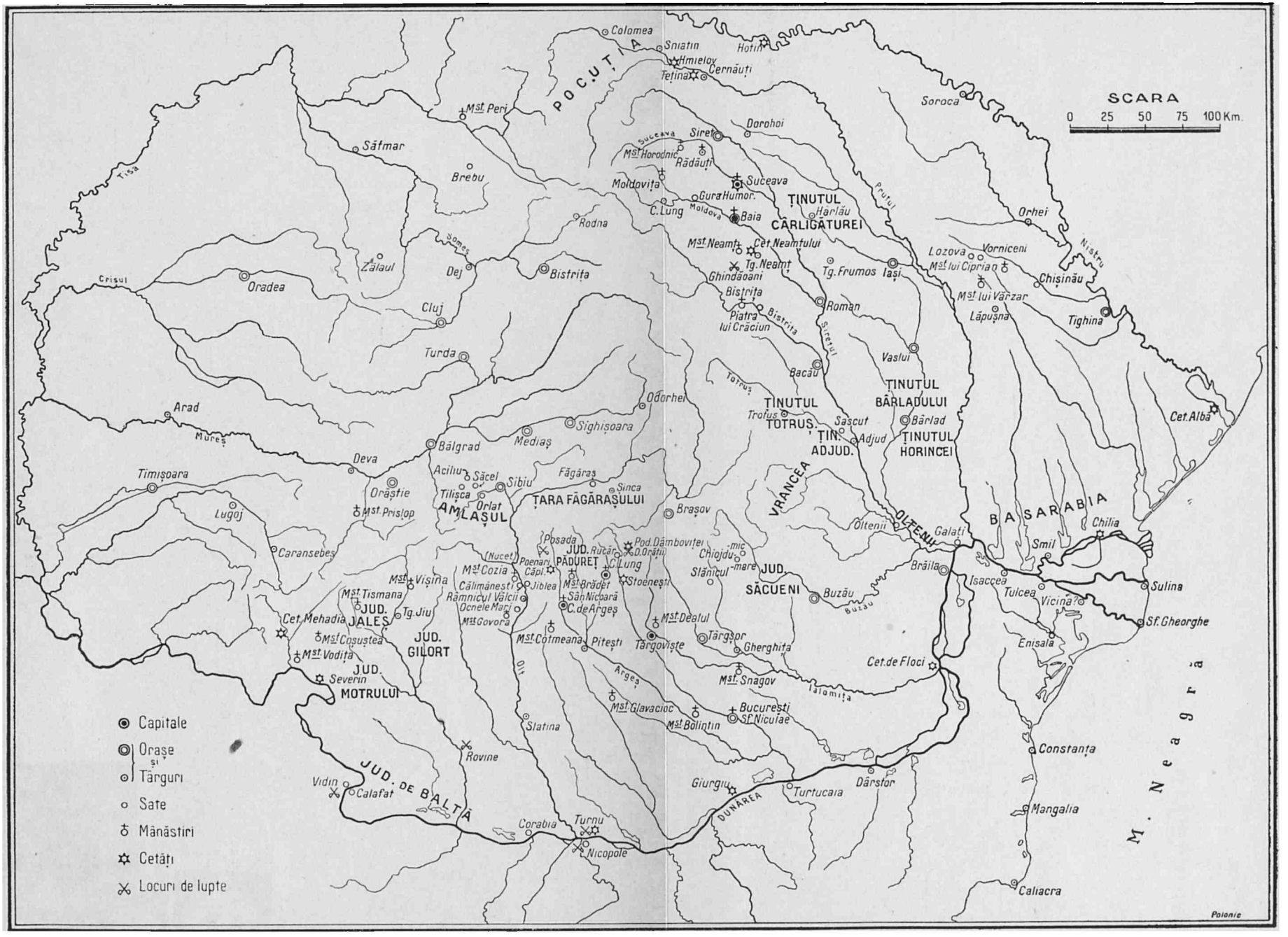

www.dacoromanica.ro